

บทที่ 4

ผลการติดตามตรวจสอบผลกระทบสิ่งแวดล้อม

บทที่ 4

ผลการติดตามตรวจสอบผลกระทบสิ่งแวดล้อม

4.1 ผลการติดตามตรวจสอบผลกระทบสิ่งแวดล้อม ระยะก่อสร้าง

4.1.1 ทิศทางและความเร็วลม (ระยะก่อสร้าง)

มาตรการกำหนดให้มีการตรวจวัดความเร็วและทิศทางลม ใน 2 บริเวณ ได้แก่ ริมรั้วโรงงานด้านทิศตะวันออก และบ้านลุงคอน (ชุมชนหนองแฟบ) โดยตรวจวัดในช่วงเวลาเดียวกันกับการตรวจวัดคุณภาพอากาศในบรรยากาศ ตลอดช่วงก่อสร้างโครงการ ปีละ 2 ครั้ง ครั้งละ 7 วันต่อเนื่อง

ผลการตรวจวัดความเร็วและทิศทางลม ในระหว่างเดือนมกราคม ถึงมิถุนายน พ.ศ.2566 ซึ่งทำการตรวจวัดโดยบริษัท ซีคोट จำกัด ในระหว่างวันที่ 4-11 เมษายน พ.ศ.2566 สามารถสรุปรายละเอียดในแต่ละบริเวณได้ดังนี้

บริเวณริมรั้วโรงงานด้านทิศตะวันออกซึ่งตั้งอยู่ในบริเวณพื้นที่โรงงาน พบว่า ลมส่วนใหญ่พัดมาจากทิศตะวันออกเฉียงใต้ก่อนไปทางทิศใต้ และทิศใต้ โดยมีความเร็วลมเฉลี่ยตลอดช่วงเวลาที่ตรวจวัดอยู่ในช่วงระหว่าง 0.4-2.5 เมตรต่อวินาที และลมสงบคิดเป็นร้อยละ 0.60 รายละเอียดดังแสดงในตารางที่ 4.1.1-1 และภาคผนวก ง

บริเวณบ้านลุงคอน (ชุมชนหนองแฟบ) พบว่า ลมส่วนใหญ่พัดมาจากทิศตะวันออกเฉียงใต้ก่อนไปทางทิศตะวันออก โดยมีความเร็วลมเฉลี่ยตลอดช่วงเวลาที่ตรวจวัดอยู่ในช่วงระหว่าง 0.4-1.9 เมตรต่อวินาที และลมสงบคิดเป็นร้อยละ 0.60 รายละเอียดดังแสดงในตารางที่ 4.1.1-2 และภาคผนวก ง

ตารางที่ 4.1.1-1 ผลการตรวจวัดทิศทางและความเร็วลมเฉลี่ยรายชั่วโมง พร้อม Wind Rose

บริเวณริมรั้วโรงงานด้านทิศตะวันออก

โครงการโรงงานแอลแอลดีพีอี

ของบริษัท พีทีที โกลบอล เคมิคอล จำกัด (มหาชน)

จัดทำรายงานโดยบริษัท ซีคอก จำกัด

ระหว่างวันที่ 4-11 เมษายน พ.ศ.2566

สถานีตรวจวัด บริเวณริมรั้วโรงงานด้านทิศตะวันออก (0731226E, 1403053N)

WD/WS	Percentage of Occurrence of Wind Direct Grouped in Various Wind Speed						
	0.5-1 m/s	1-2 m/s	2-3 m/s	3-4 m/s	4-6 m/s	More than 6 m/s	Total
N	0.0000	0.0000	0.0000	0.0000	0.0000	0.0000	0.0000
NNE	0.0060	0.0000	0.0000	0.0000	0.0000	0.0000	0.0060
NE	0.0060	0.0000	0.0000	0.0000	0.0000	0.0000	0.0060
ENE	0.0060	0.0060	0.0000	0.0000	0.0000	0.0000	0.0119
E	0.0000	0.0536	0.0060	0.0000	0.0000	0.0000	0.0595
ESE	0.0179	0.0833	0.0238	0.0000	0.0000	0.0000	0.1250
SE	0.0179	0.0536	0.0298	0.0000	0.0000	0.0000	0.1012
SSE	0.0060	0.0952	0.0595	0.0000	0.0000	0.0000	0.1607
S	0.0238	0.1071	0.0298	0.0000	0.0000	0.0000	0.1607
SSW	0.0476	0.0417	0.0000	0.0000	0.0000	0.0000	0.0893
SW	0.0536	0.0357	0.0000	0.0000	0.0000	0.0000	0.0893
WSW	0.0536	0.0417	0.0357	0.0000	0.0000	0.0000	0.1310
W	0.0060	0.0357	0.0000	0.0000	0.0000	0.0000	0.0417
WNW	0.0060	0.0000	0.0000	0.0000	0.0000	0.0000	0.0060
NW	0.0000	0.0060	0.0000	0.0000	0.0000	0.0000	0.0060
NNW	0.0000	0.0000	0.0000	0.0000	0.0000	0.0000	0.0000
CALM	0.0060						

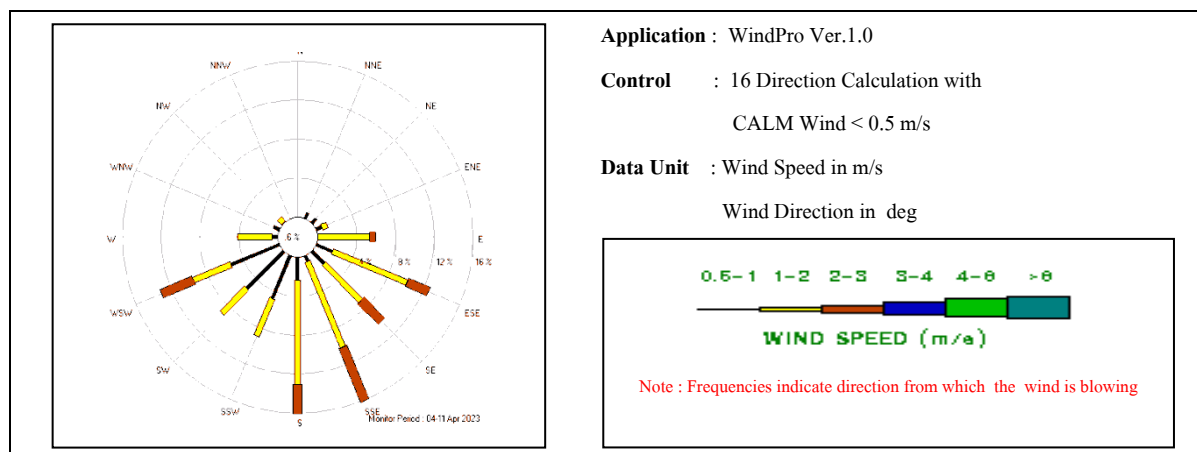

ชื่อผู้ตรวจวัด : นายสิริชนันท์ กุลวงษ์

ชื่อผู้บันทึก : นายสิริชนันท์ กุลวงษ์

ชื่อผู้ตรวจสอบ/ควบคุม : นางสาวปรีดา สมใจ

ชื่อบริษัทผู้ตรวจวัดและวิเคราะห์ตัวอย่าง : บริษัท ซีคอก จำกัด

ชื่อผู้วิเคราะห์ : นางสาวดาวัลย์ วงศ์เจริญ

เลขที่ทะเบียนผู้วิเคราะห์ : -

เบอร์โทรศัพท์ : 02-959-3600

สรุป : ทิศทางลมส่วนใหญ่พัดมาจากทิศตะวันออกเฉียงใต้ก่อนไปทางทิศใต้ และทิศใต้
ความเร็วลมเฉลี่ยตลอดช่วงเวลาตรวจวัดอยู่ในช่วงระหว่าง 0.4-2.5 เมตรต่อวินาที

ตารางที่ 4.1.1-1 (ต่อ)

โครงการโรงงานแอลแอลดีพีอี
จัดทำรายงานโดยบริษัท ชีคอต จำกัด
สถานีตรวจวัด บริเวณริมรั้วโรงงานด้านทิศตะวันออก (0731226E, 1403053N)
ของบริษัท พีทีที โกลบอล เคมิคอล จำกัด (มหาชน)
ระหว่างวันที่ 4-11 เมษายน พ.ศ.2566

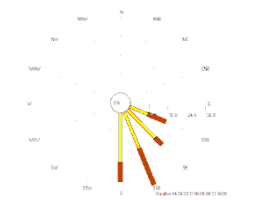
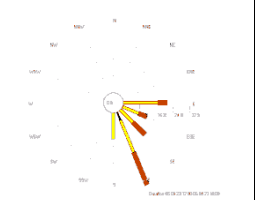
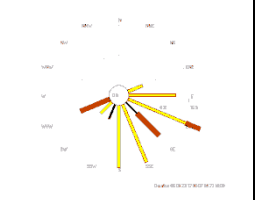
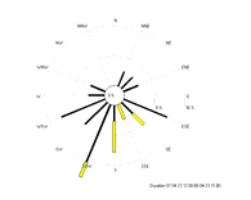
เวลา	4-5 เม.ย. 66		5-6 เม.ย. 66		6-7 เม.ย. 66		7-8 เม.ย. 66	
	ความเร็ว (เมตร/วินาที)	ทิศทาง	ความเร็ว (เมตร/วินาที)	ทิศทาง	ความเร็ว (เมตร/วินาที)	ทิศทาง	ความเร็ว (เมตร/วินาที)	ทิศทาง
12:00 - 13:00	2.4	SSE	2.0	SE	2.3	ESE	0.6	WNW
13:00 - 14:00	2.5	SSE	2.2	E	2.5	SE	0.6	W
14:00 - 15:00	2.4	SSE	2.3	ESE	2.2	SE	0.6	WSW
15:00 - 16:00	2.3	ESE	2.4	SSE	2.0	WSW	0.9	ESE
16:00 - 17:00	1.9	SE	2.0	SSE	2.2	WSW	1.1	S
17:00 - 18:00	2.0	ESE	1.3	SE	1.6	SSE	0.8	SSW
18:00 - 19:00	1.9	SE	1.3	SSE	1.6	ESE	0.8	WSW
19:00 - 20:00	1.4	ESE	1.2	S	1.5	ESE	0.5	NE
20:00 - 21:00	1.5	S	1.1	E	1.1	E	0.6	NNE
21:00 - 22:00	1.6	SSE	1.2	SSE	1.4	ESE	0.5	SW
22:00 - 23:00	1.4	SSE	1.7	E	1.3	E	0.7	SSW
23:00 - 24:00	1.4	S	1.1	ESE	1.6	ESE	0.5	SW
00:00 - 01:00	1.6	S	1.6	SSE	1.2	S	0.7	ESE
01:00 - 02:00	1.6	S	1.6	E	0.9	SE	0.6	ENE
02:00 - 03:00	1.4	SSE	1.1	SSE	1.2	SSE	0.7	WSW
03:00 - 04:00	1.4	ESE	1.4	E	1.7	SSE	0.9	SE
04:00 - 05:00	1.5	SSE	1.3	S	1.9	E	0.7	SSW
05:00 - 06:00	1.7	SE	0.9	SSE	1.5	S	0.7	SSW
06:00 - 07:00	1.9	SE	1.2	S	1.8	S	0.6	ESE
07:00 - 08:00	2.1	S	1.5	SE	1.7	SSE	0.9	S
08:00 - 09:00	1.9	S	1.4	ESE	1.6	S	1.2	SSE
09:00 - 10:00	2.0	S	2.0	SSE	1.2	ENE	1.1	S
10:00 - 11:00	2.4	SSE	2.3	SE	0.9	SSW	1.0	SE
11:00 - 12:00	2.5	SE	2.5	SSE	1.1	SW	1.4	SSW
Wind Rose								

หมายเหตุ : ความเร็วและทิศทางลมเฉลี่ย 24 ชั่วโมง ระหว่างช่วงเวลา 12:00-12:00 น.

ชื่อผู้ตรวจวัด : นายศิวะนนท์ กุลวงษ์

ชื่อผู้บันทึก : นายศิวะนนท์ กุลวงษ์

ชื่อผู้ตรวจสอบ/ควบคุม : นางสาวปรีดา สมใจ

ชื่อบริษัทผู้ตรวจวัดและวิเคราะห์ตัวอย่าง : บริษัท ชีคอต จำกัด

ชื่อผู้วิเคราะห์ : นางสาวดลาลัย วงศ์เจริญ

เลขที่ทะเบียนผู้วิเคราะห์ : -

เบอร์โทรศัพท์ : 02-959-3600

ตารางที่ 4.1.1-1 (ต่อ)

โครงการโรงงานแอลแอลดีพีอี
จัดทำรายงานโดยบริษัท ซีคอท จำกัด
สถานีตรวจวัด บริเวณริมรั้วโรงงานด้านทิศตะวันออก (0731226E, 1403053N)

ของบริษัท พีทีที โกลบอล เคมิคอล จำกัด (มหาชน)
ระหว่างวันที่ 4-11 เมษายน พ.ศ.2566

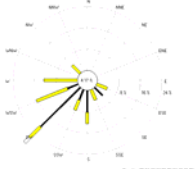
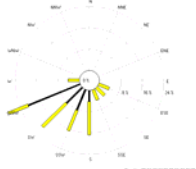
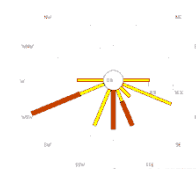
เวลา	8-9 เม.ย. 66		9-10 เม.ย. 66		10-11 เม.ย. 66	
	ความเร็ว (เมตร/วินาที)	ทิศทาง	ความเร็ว (เมตร/วินาที)	ทิศทาง	ความเร็ว (เมตร/วินาที)	ทิศทาง
12:00 - 13:00	1.9	WSW	1.3	SW	2.1	WSW
13:00 - 14:00	1.9	SSW	1.9	S	2.1	WSW
14:00 - 15:00	1.6	SW	1.3	WSW	2.1	WSW
15:00 - 16:00	0.9	SW	1.8	WSW	2.0	WSW
16:00 - 17:00	1.4	W	1.4	SW	1.8	WSW
17:00 - 18:00	1.3	SW	1.2	S	2.0	SSE
18:00 - 19:00	1.2	W	0.8	WSW	1.8	ESE
19:00 - 20:00	0.5	SW	0.8	SSW	1.6	ESE
20:00 - 21:00	0.9	SW	0.9	WSW	1.7	ESE
21:00 - 22:00	0.5	WSW	1.1	SSW	1.3	SE
22:00 - 23:00	1.0	ESE	0.9	SSW	1.9	E
23:00 - 24:00	0.9	S	1.2	SSW	1.4	ESE
00:00 - 01:00	0.8	SSW	0.9	WSW	1.5	SSW
01:00 - 02:00	1.1	SSE	1.1	W	2.3	S
02:00 - 03:00	0.5	SW	1.0	SW	1.4	SSW
03:00 - 04:00	0.7	S	0.8	SW	1.8	SSW
04:00 - 05:00	0.4	WSW	0.5	WSW	1.5	WSW
05:00 - 06:00	0.9	SE	0.7	WSW	1.4	W
06:00 - 07:00	1.0	NW	0.5	S	1.7	W
07:00 - 08:00	0.6	SW	0.5	SW	1.7	SSE
08:00 - 09:00	1.2	W	1.3	S	1.9	E
09:00 - 10:00	1.5	S	1.5	ESE	2.4	SSE
10:00 - 11:00	1.2	WSW	1.2	SE	2.3	S
11:00 - 12:00	1.3	WSW	1.8	SSE	2.0	S
Wind Rose						

หมายเหตุ : ความเร็วและทิศทางลมเฉลี่ย 24 ชั่วโมง ระหว่างช่วงเวลา 12:00-12:00 น.

ชื่อผู้ตรวจวัด : นายศิวะนนท์ กุลวงษ์

ชื่อผู้ตรวจสอบ/ควบคุม : นางสาวปรีดา สมใจ

ชื่อผู้วิเคราะห์ : นางสาวดลวัลย์ วงศ์เจริญ

เบอร์โทรศัพท์ : 02-959-3600

ชื่อผู้บันทึก : นายศิวะนนท์ กุลวงษ์

ชื่อบริษัทผู้ตรวจวัดและวิเคราะห์ตัวอย่าง : บริษัท ซีคอท จำกัด

เลขที่ทะเบียนผู้วิเคราะห์ : -

ตารางที่ 4.1.1-2 ผลการตรวจวัดทิศทางและความเร็วลมเฉลี่ยรายชั่วโมง พร้อม Wind Rose

บริเวณบ้านลุงดอน (ชุมชนหนองแฟบ)

โครงการโรงงานแอลแอลดีพีอี

ของบริษัท พีทีที โกลบอล เคมิคอล จำกัด (มหาชน)

จัดทำรายงานโดยบริษัท ซีคอท จำกัด

ระหว่างวันที่ 4-11 เมษายน พ.ศ.2566

สถานีตรวจวัด บริเวณบ้านลุงดอน (ชุมชนหนองแฟบ) (0731224E, 1402999N)

WD/WS	Percentage of Occurrence of Wind Direct Grouped in Various Wind Speed						
	0.5-1 m/s	1-2 m/s	2-3 m/s	3-4 m/s	4-6 m/s	More than 6 m/s	Total
N	0.0060	0.0000	0.0000	0.0000	0.0000	0.0000	0.0060
NNE	0.0000	0.0000	0.0000	0.0000	0.0000	0.0000	0.0000
NE	0.0060	0.0000	0.0000	0.0000	0.0000	0.0000	0.0060
ENE	0.0060	0.0060	0.0000	0.0000	0.0000	0.0000	0.0119
E	0.0536	0.0595	0.0000	0.0000	0.0000	0.0000	0.1131
ESE	0.1131	0.0417	0.0000	0.0000	0.0000	0.0000	0.1548
SE	0.0536	0.0655	0.0000	0.0000	0.0000	0.0000	0.1190
SSE	0.0893	0.0536	0.0000	0.0000	0.0000	0.0000	0.1429
S	0.0655	0.0714	0.0000	0.0000	0.0000	0.0000	0.1369
SSW	0.0357	0.0417	0.0000	0.0000	0.0000	0.0000	0.0774
SW	0.0417	0.0476	0.0000	0.0000	0.0000	0.0000	0.0893
WSW	0.0238	0.0417	0.0000	0.0000	0.0000	0.0000	0.0655
W	0.0179	0.0417	0.0000	0.0000	0.0000	0.0000	0.0595
WNW	0.0060	0.0000	0.0000	0.0000	0.0000	0.0000	0.0060
NW	0.0060	0.0000	0.0000	0.0000	0.0000	0.0000	0.0060
NNW	0.0000	0.0000	0.0000	0.0000	0.0000	0.0000	0.0000
CALM	0.0060						

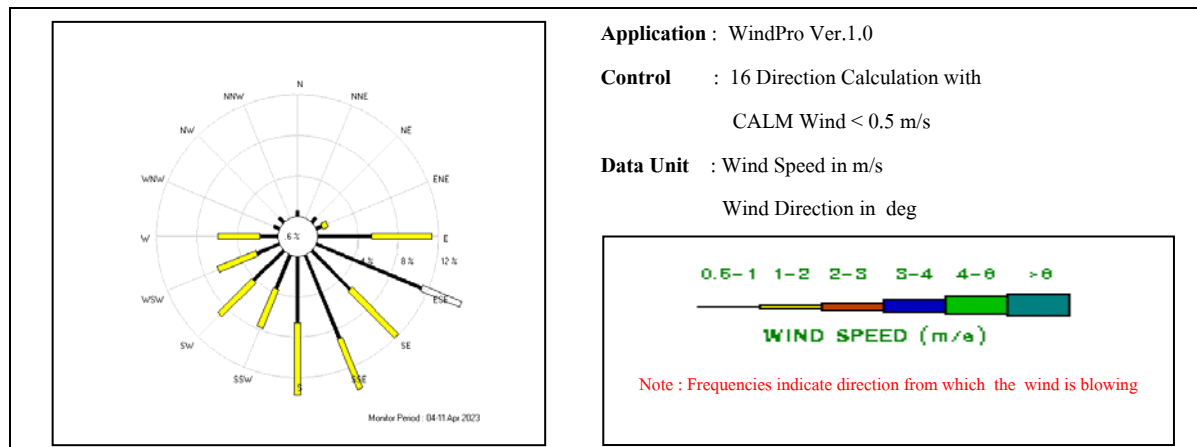

ชื่อผู้ตรวจวัด : นายศิวนนท์ กุลวงษ์

ชื่อผู้บันทึก : นายศิวนนท์ กุลวงษ์

ชื่อผู้ตรวจสอบ/ควบคุม : นางสาวปรีดา สมใจ

ชื่อบริษัทผู้ตรวจวัดและวิเคราะห์ตัวอย่าง : บริษัท ซีคอท จำกัด

ชื่อผู้วิเคราะห์ : นางสาวดาวัลย์ วงศ์เจริญ



เลขที่ทะเบียนผู้วิเคราะห์ : -

เบอร์โทรศัพท์ : 02-959-3600

สรุป : ทิศทางลมส่วนใหญ่พัดมาจากทิศตะวันออกเฉียงใต้ก่อนไปทางทิศตะวันออก
ความเร็วลมเฉลี่ยตลอดช่วงเวลาตรวจวัดอยู่ในช่วงระหว่าง 0.4-1.9 เมตรต่อวินาที

ตารางที่ 4.1.1-2 (ต่อ)

โครงการโรงงานแอลแอลดีพีอี
จัดทำรายงานโดยบริษัท ซีคอท จำกัด
สถานีตรวจวัด บริเวณบ้านลุงดอน (ชุมชนหนองแฟบ) (0731224E, 1402999N)
ของ บริษัท พีทีที โกลบอล เคมิคอล จำกัด (มหาชน)
ระหว่างวันที่ 4-11 เมษายน พ.ศ.2566

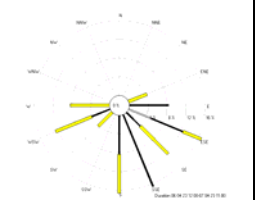
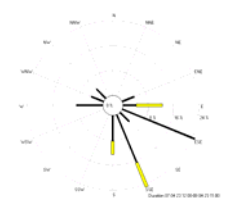
เวลา	4-5 เม.ย. 66		5-6 เม.ย. 66		6-7 เม.ย. 66		7-8 เม.ย. 66	
	ความเร็ว (เมตร/วินาที)	ทิศทาง	ความเร็ว (เมตร/วินาที)	ทิศทาง	ความเร็ว (เมตร/วินาที)	ทิศทาง	ความเร็ว (เมตร/วินาที)	ทิศทาง
12:00 - 13:00	1.6	E	1.5	W	1.9	SE	0.9	WNW
13:00 - 14:00	1.5	SE	1.2	E	1.7	S	0.5	NW
14:00 - 15:00	1.4	SSE	1.0	SW	1.4	ESE	0.8	E
15:00 - 16:00	1.3	S	1.3	SSE	1.5	WSW	0.8	SSE
16:00 - 17:00	1.3	ESE	0.7	ESE	1.1	WSW	0.8	ESE
17:00 - 18:00	1.2	SE	0.9	SSE	0.6	WSW	0.6	W
18:00 - 19:00	0.8	E	1.1	ESE	0.9	S	0.7	W
19:00 - 20:00	1.1	ESE	0.9	ESE	0.8	SSE	0.8	ESE
20:00 - 21:00	1.3	SE	1.5	SE	0.9	ESE	0.9	ENE
21:00 - 22:00	0.8	SSE	1.2	ESE	0.7	SSE	0.6	SSE
22:00 - 23:00	0.9	ESE	1.1	S	0.7	ESE	0.8	SE
23:00 - 24:00	0.9	SE	0.9	ESE	0.6	E	0.7	ESE
00:00 - 01:00	0.6	SW	0.5	SSE	0.5	SE	0.6	S
01:00 - 02:00	0.9	S	0.6	SSE	0.7	S	0.6	SSE
02:00 - 03:00	0.9	SE	0.7	S	0.5	ESE	0.8	ESE
03:00 - 04:00	0.7	SSE	0.7	SE	0.8	SSE	0.5	ESE
04:00 - 05:00	0.7	ESE	0.9	ESE	0.9	E	0.9	S
05:00 - 06:00	0.8	E	0.9	ESE	0.8	SSE	0.6	ESE
06:00 - 07:00	0.9	S	1.0	SSE	1.2	SE	0.9	SSE
07:00 - 08:00	1.1	SSE	1.5	SE	1.0	W	1.4	S
08:00 - 09:00	1.2	ESE	1.0	S	1.2	S	1.5	SSE
09:00 - 10:00	1.2	SE	1.2	S	1.1	ENE	1.6	E
10:00 - 11:00	1.6	E	1.7	E	1.0	SW	1.1	SSE
11:00 - 12:00	1.3	E	1.8	E	1.2	W	1.8	E
Wind Rose								

หมายเหตุ : ความเร็วและทิศทางลมเฉลี่ย 24 ชั่วโมง ระหว่างช่วงเวลา 12:00-12:00 น.

ชื่อผู้ตรวจวัด : นายศิวนนท์ กุลวงษ์

ชื่อผู้ตรวจสอบ/ควบคุม : นางสาวปรีดา สมใจ

ชื่อผู้วิเคราะห์ : นางสาวคาลวัลย์ วงศ์เจริญ

เบอร์โทรศัพท์ : 02-959-3600

ชื่อผู้บันทึก : นายศิวนนท์ กุลวงษ์

ชื่อบริษัทผู้ตรวจวัดและวิเคราะห์ตัวอย่าง : บริษัท ซีคอท จำกัด

เลขที่ทะเบียนผู้วิเคราะห์ : -

ตารางที่ 4.1.1-2 (ต่อ)



โครงการโรงงานแอลแอลดีพีอี

ของบริษัท พีทีที โกลบอล เคมิคอล จำกัด (มหาชน)

จัดทำรายงานโดยบริษัท ซีคอท จำกัด

ระหว่างวันที่ 4-11 เมษายน พ.ศ.2566

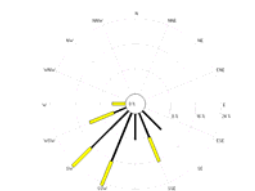
สถานีตรวจวัด บริเวณบ้านลุงคอน (ชุมชนหนองแฟบ) (0731224E, 1402999N)

เวลา	8-9 เม.ย. 66		9-10 เม.ย. 66		10-11 เม.ย. 66	
	ความเร็ว (เมตร/วินาที)	ทิศทาง	ความเร็ว (เมตร/วินาที)	ทิศทาง	ความเร็ว (เมตร/วินาที)	ทิศทาง
12:00 - 13:00	1.8	S	1.3	WSW	1.3	WSW
13:00 - 14:00	1.7	SW	1.6	SSW	1.4	WSW
14:00 - 15:00	1.7	S	1.2	SW	1.3	SW
15:00 - 16:00	0.8	SW	1.3	W	1.0	SSW
16:00 - 17:00	1.0	W	0.9	SSW	1.0	SSW
17:00 - 18:00	1.1	E	0.6	S	0.6	SW
18:00 - 19:00	0.6	SSW	0.5	WSW	1.1	ESE
19:00 - 20:00	1.0	SSW	0.6	SSW	1.2	SSE
20:00 - 21:00	0.9	W	0.7	SE	0.8	ESE
21:00 - 22:00	0.4	SE	0.7	SSE	1.0	S
22:00 - 23:00	0.5	ESE	1.2	SSW	0.6	E
23:00 - 24:00	0.6	E	0.8	S	1.2	SE
00:00 - 01:00	0.6	E	0.9	SW	1.1	SSW
01:00 - 02:00	0.9	E	0.7	SSW	1.4	S
02:00 - 03:00	0.6	SE	0.7	SW	0.7	WSW
03:00 - 04:00	0.8	SE	0.8	SE	1.0	WSW
04:00 - 05:00	0.7	ESE	0.9	SW	0.5	SSW
05:00 - 06:00	0.7	NE	0.7	SW	1.0	SW
06:00 - 07:00	0.7	N	0.5	SSW	0.6	WSW
07:00 - 08:00	0.5	S	0.6	SSE	1.0	SSW
08:00 - 09:00	1.1	W	1.0	WSW	0.8	S
09:00 - 10:00	1.2	W	1.4	SSE	1.2	E
10:00 - 11:00	1.6	SW	1.4	SW	1.6	SE
11:00 - 12:00	1.7	S	1.0	SSE	1.2	SE
Wind Rose						

หมายเหตุ : ความเร็วและทิศทางลมเฉลี่ย 24 ชั่วโมง เริ่มจาก 12:00-12:00 น.

ชื่อผู้ตรวจวัด : นายศิระนนท์ กุลวงษ์

ชื่อผู้บันทึก : นายศิระนนท์ กุลวงษ์

ชื่อผู้ตรวจสอบ/ควบคุม : นางสาวปรีดา สมใจ

ชื่อบริษัทผู้ตรวจวัดและวิเคราะห์ตัวอย่าง : บริษัท ซีคอท จำกัด

ชื่อผู้วิเคราะห์ : นางสาวดาวัลย์ วงศ์เจริญ

เลขที่ทะเบียนผู้วิเคราะห์ : -

เบอร์โทรศัพท์ : 02-959-3600

4.1.2 คุณภาพอากาศในบรรยากาศ (ระยะก่อสร้าง)

มาตรการกำหนดให้มีการตรวจวัดคุณภาพอากาศในบรรยากาศ โดยตรวจวัดค่าความเข้มข้นของฝุ่นละอองรวม ใน 2 บริเวณ คือ ริมรั้วโรงงานด้านทิศตะวันออก และบ้านลุงดอน (ชุมชนหนองแฟบ) โดยทำการตรวจวัดปีละ 2 ครั้ง ครั้งละ 7 วันต่อเนื่อง ตลอดช่วงก่อสร้างโครงการ พร้อมทั้งรายงานลักษณะของกิจกรรมต่างๆ ที่เกิดขึ้นโดยรอบจุดตรวจวัดคุณภาพอากาศในบรรยากาศขณะทำการตรวจวัด

4.1.2.1 ผลการตรวจวัดคุณภาพอากาศในบรรยากาศ (ระยะก่อสร้าง)

ระหว่างเดือนมกราคม ถึงมิถุนายน พ.ศ.2566

การตรวจวัดคุณภาพอากาศในบรรยากาศ ในช่วงระหว่างเดือนมกราคม ถึงมิถุนายน พ.ศ.2566 ดำเนินการตรวจวัด 1 ครั้ง เป็นเวลา 7 วันต่อเนื่อง ในระหว่างวันที่ 4-11 เมษายน พ.ศ.2566 โดยบริษัท ซีคอท จำกัด ตามพารามิเตอร์ที่มาตรการฯ กำหนด ตำแหน่งและภาพการตรวจวัดคุณภาพอากาศในบรรยากาศ ดังแสดงในรูปที่ 4.1.2-1 ถึงรูปที่ 4.1.2-2 โดยมีรายละเอียดผลการตรวจวัดดังแสดงในตารางที่ 4.1.2-1 และภาคผนวก ง

ฝุ่นละอองรวม (TSP)

ผลการตรวจวัดและวิเคราะห์ค่าความเข้มข้นเฉลี่ย 24 ชั่วโมง ของฝุ่นละอองรวม (TSP) ในระหว่างวันที่ 4-11 เมษายน พ.ศ.2566 สามารถสรุปผลการตรวจวัดได้ดังนี้

ริมรั้วโรงงานด้านทิศตะวันออก	0.026-0.070	มิลลิกรัมต่อลูกบาศก์เมตร
บ้านลุงดอน (ชุมชนหนองแฟบ)	0.021-0.085	มิลลิกรัมต่อลูกบาศก์เมตร

เมื่อนำค่าที่ตรวจวัดได้มาเปรียบเทียบกับค่ามาตรฐาน ตามประกาศคณะกรรมการสิ่งแวดล้อมแห่งชาติ ฉบับที่ 24 (พ.ศ.2547) ซึ่งกำหนดไว้ไม่เกิน 0.330 มิลลิกรัมต่อลูกบาศก์เมตร พบว่า มีค่าอยู่ในเกณฑ์มาตรฐานที่กำหนดทั้งหมด

สำหรับสภาพลักษณะโดยรอบจุดตรวจวัดคุณภาพอากาศทั้ง 2 บริเวณ ได้แก่ ริมรั้วโรงงานด้านทิศตะวันออก และบ้านลุงดอน (ชุมชนหนองแฟบ) พบว่า บริเวณริมรั้วโรงงานตั้งอยู่ใกล้เคียงกับพื้นที่ที่มีกิจกรรมการก่อสร้าง สำหรับบริเวณบ้านลุงดอน (ชุมชนหนองแฟบ) พื้นที่ตั้งจุดตรวจวัดใกล้ถนน ดังแสดงในรูปที่ 4.1.2-2

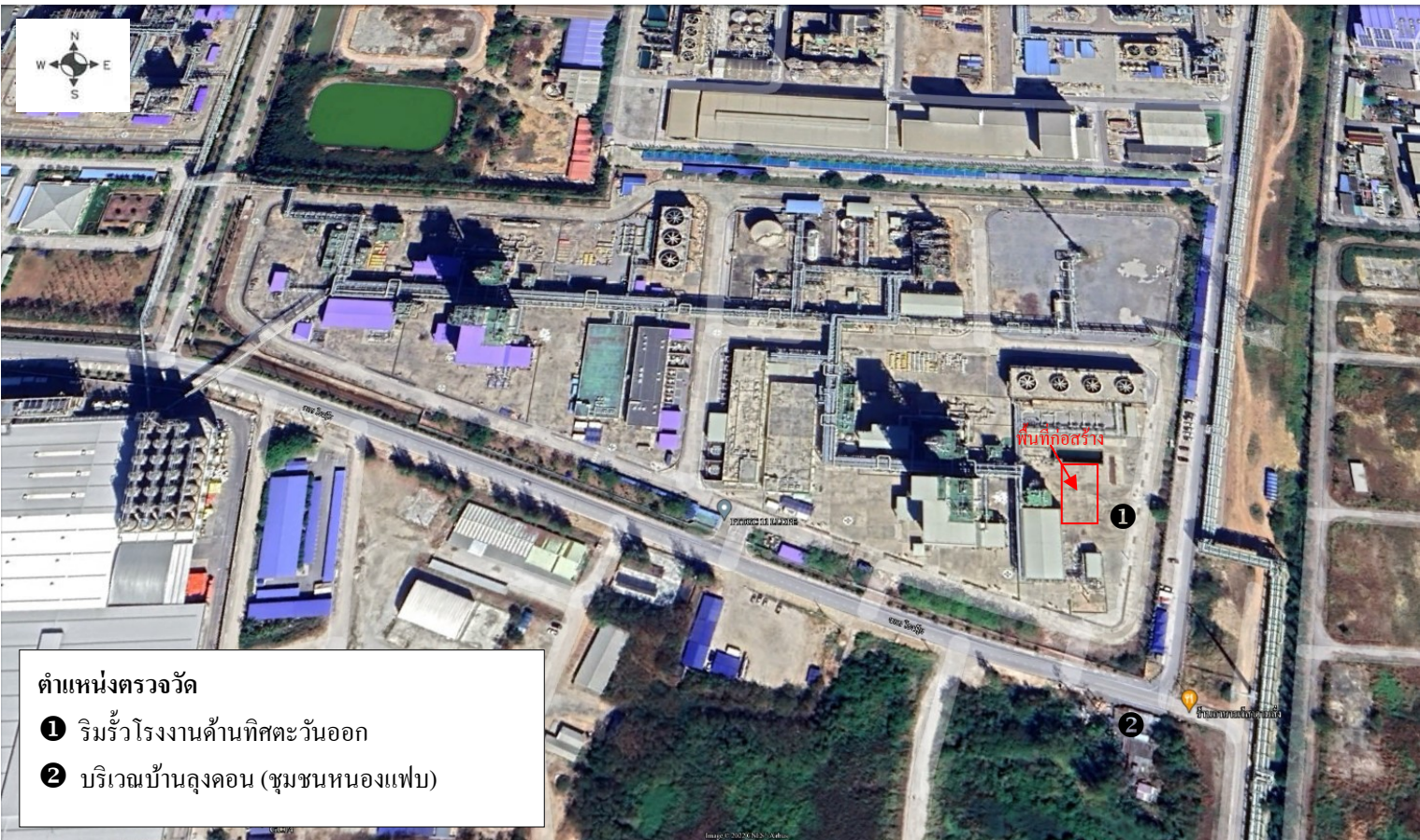

รูปที่ 4.1.2-1 ตำแหน่งตรวจวัดคุณภาพอากาศในบรรยากาศ ระยะก่อสร้าง
โรงงานแอลแอลดีพีอี บริษัท พีทีที โกลบอล เคมิคอล จำกัด (มหาชน)



บริเวณริมรั้วโรงงานด้านทิศตะวันออก



บริเวณบ้านลุงดอน (ชุมชนหนองแฟบ)

รูปที่ 4.1.2-2 ภาพการตรวจวัดคุณภาพอากาศในบรรยากาศ ระยะก่อสร้าง
โรงงานแอลแอลดีพีอี บริษัท พีทีที โกลบอล เคมิคอล จำกัด (มหาชน)



ตารางที่ 4.1.2-1 ผลการตรวจวัดคุณภาพอากาศในบรรยากาศ ระยะก่อสร้าง

โครงการโรงงานแอลแอลดีพีอี ของบริษัท พีทีที โกลบอล เคมิคอล จำกัด (มหาชน)
จัดทำโดย บริษัท ซีคोट จำกัด ระหว่างวันที่ 4-11 เมษายน พ.ศ.2566
ตำแหน่งพิกัดของสถานีตรวจวัด 1. ริมรั้วโรงงานด้านทิศตะวันออก (0731226E, 1403053N)
2. บ้านลุงคอน (ชุมชนหนองแฟบ) (0731224E, 1402999N)

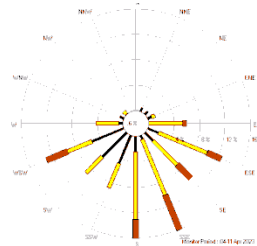
ตำแหน่ง	พิกัด		ระยะห่างจากจุดกำเนิด (Km)	วัน/เดือน/ปี	พารามิเตอร์	Wind Rose	สภาพแวดล้อม
	X	Y			TSPเฉลี่ย 24 ชั่วโมง (mg/m ³)		
ริมรั้วโรงงานด้านทิศตะวันออก	0731226	1403053	ภายในพื้นที่โรงงาน	4-5 เม.ย. 66	0.047		แดดแรง ลมปานกลาง มีเมฆเป็นส่วนใหญ่
				5-6 เม.ย. 66	0.050		แดดแรง ลมปานกลาง ฝนตกหนัก
				6-7 เม.ย. 66	0.070		แดดแรง ลมปานกลาง มีเมฆมาก
				7-8 เม.ย. 66	0.033		แดดแรง ลมปานกลาง มีเมฆบางส่วน
				8-9 เม.ย. 66	0.026		แดดแรง ลมปานกลาง มีเมฆบางส่วน
				9-10 เม.ย. 66	0.026		แดดแรง ลมปานกลาง มีเมฆบางส่วน
				10-11 เม.ย. 66	0.038		แดดแรง ลมปานกลาง มีเมฆบางส่วน
ค่ามาตรฐาน					0.330 ^{1/}	-	-

หมายเหตุ : 1. ^{1/} ค่ามาตรฐานตามประกาศคณะกรรมการสิ่งแวดล้อมแห่งชาติ ฉบับที่ 24 (พ.ศ.2547)
2. - หมายถึง ยังไม่มีมาตรฐานกำหนด

ตารางที่ 4.1.2-1 (ต่อ)

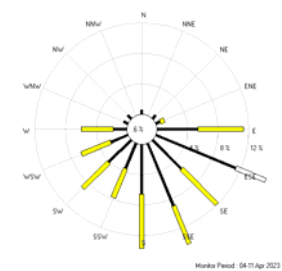
ตำแหน่ง	พิกัด		ระยะห่างจาก จุดกำเนิด (Km)	วัน/เดือน/ปี	พารามิเตอร์	Wind Rose	สภาพแวดล้อม
	X	Y			TSP เฉลี่ย 24 ชั่วโมง (mg/m ³)		
บ้านลุงดอน (ชุมชน หนองแฟบ)	0731224	1402999	นอกพื้นที่ โรงงาน	4-5 เม.ย. 66	0.072		แดดแรง ลมพัดเบา มีเมฆบางส่วน
			5-6 เม.ย. 66	0.054	แดดแรง ลมปานกลาง ฝนตกหนัก		
			6-7 เม.ย. 66	0.085	แดดแรง ลมพัดเบา มีเมฆมาก		
			7-8 เม.ย. 66	0.028	แดดแรง ลมพัดเบา มีเมฆบางส่วน		
			8-9 เม.ย. 66	0.021	แดดแรง ลมพัดเบา มีเมฆบางส่วน		
			9-10 เม.ย. 66	0.024	แดดแรง ลมพัดเบา มีเมฆบางส่วน		
			10-11 เม.ย. 66	0.034	แดดแรง ลมปานกลาง มีเมฆบางส่วน		
ค่ามาตรฐาน				0.330 ^{1/}	-	-	

หมายเหตุ : 1. ^{1/} ค่ามาตรฐานตามประกาศคณะกรรมการสิ่งแวดล้อมแห่งชาติ ฉบับที่ 24 (พ.ศ.2547)
2. - หมายถึง ยังไม่มีมาตรฐานกำหนด

ชื่อผู้ตรวจวัด : นายศิระนนท์ กุลวงษ์
 ชื่อผู้บันทึก : นายศิระนนท์ กุลวงษ์
 ชื่อผู้ตรวจสอบ/ควบคุม : นางสาวปรีดา สมใจ / นางสาวนริสา ภูวสรเพ็ชฌ์
 ชื่อบริษัทผู้ตรวจวัดและวิเคราะห์ตัวอย่าง/ควบคุม : บริษัท ซีคोट จำกัด
 ชื่อผู้วิเคราะห์ : นางสาวดลวาลย์ วงศ์เจริญ / นางสาวพัชรา สมานฉันท
 เลขที่ทะเบียนผู้วิเคราะห์ : -
 เบอร์โทรศัพท์ : 02-959-3600

4.1.2.2 สรุปผลการตรวจวัดคุณภาพอากาศในบรรยากาศ (ระยะก่อสร้าง)

ระหว่างปี พ.ศ.2565-2566

ผลการตรวจวัดคุณภาพอากาศในบรรยากาศ ในระยะก่อสร้าง ระหว่างปี พ.ศ.2565-2566 ดำเนินการตรวจวัดค่าความเข้มข้นของฝุ่นละอองรวม ใน 2 จุด ได้แก่ บริเวณริมรั้วโรงงานด้านทิศตะวันออก และบ้านลุงคอน (ชุมชนหนองแฟบ) โดยตรวจวัดครั้งละ 7 วันต่อเนื่อง มีรายละเอียดดังแสดงในตารางที่ 4.1.2-2 และรูปที่ 4.1.2-3 ผลการตรวจวัด พบว่า ค่าความเข้มข้นของฝุ่นละอองรวมมีค่าอยู่ในเกณฑ์มาตรฐานกำหนดทั้งหมด

ตารางที่ 4.1.2-2 ผลการตรวจวัดค่าความเข้มข้นของฝุ่นละอองรวมในบรรยากาศ ระยะก่อสร้าง
โรงงานแอลแอลดีพีอี บริษัท พีทีที โกลบอล เคมิคอล จำกัด (มหาชน)
ระหว่างปี พ.ศ.2565-2566

วันที่ตรวจวัด	ความเข้มข้นของฝุ่นละอองรวม (มิลลิกรัมต่อลูกบาศก์เมตร)	
	ริมรั้วโรงงานด้านทิศตะวันออก	บ้านลุงดอน (ชุมชนหนองแฟบ)
6-7 ก.ย. 65	0.022	0.017
7-8 ก.ย. 65	0.023	0.018
8-9 ก.ย. 65	0.024	0.019
9-10 ก.ย. 65	0.018	0.027
10-11 ก.ย. 65	0.029	0.037
11-12 ก.ย. 65	0.031	0.040
12-13 ก.ย. 65	0.037	0.041
4-5 เม.ย. 66	0.047	0.072
5-6 เม.ย. 66	0.050	0.054
6-7 เม.ย. 66	0.070	0.085
7-8 เม.ย. 66	0.033	0.028
8-9 เม.ย. 66	0.026	0.021
9-10 เม.ย. 66	0.026	0.024
10-11 เม.ย. 66	0.038	0.034
ค่ามาตรฐาน^{1/}	0.330	

หมายเหตุ : ^{1/} ค่ามาตรฐานตามประกาศคณะกรรมการสิ่งแวดล้อมแห่งชาติ ฉบับที่ 24 (พ.ศ.2547)

รูปที่ 4.1.2-3 ผลการตรวจวัดค่าความเข้มข้นเฉลี่ย 24 ชั่วโมง ของฝุ่นละอองรวมในบรรยากาศ ระยะก่อสร้าง
โรงงานแอลแอลดีพีอี บริษัท พีทีที โกลบอล เคมิคอล จำกัด (มหาชน)
ระหว่างปี พ.ศ.2565-2566

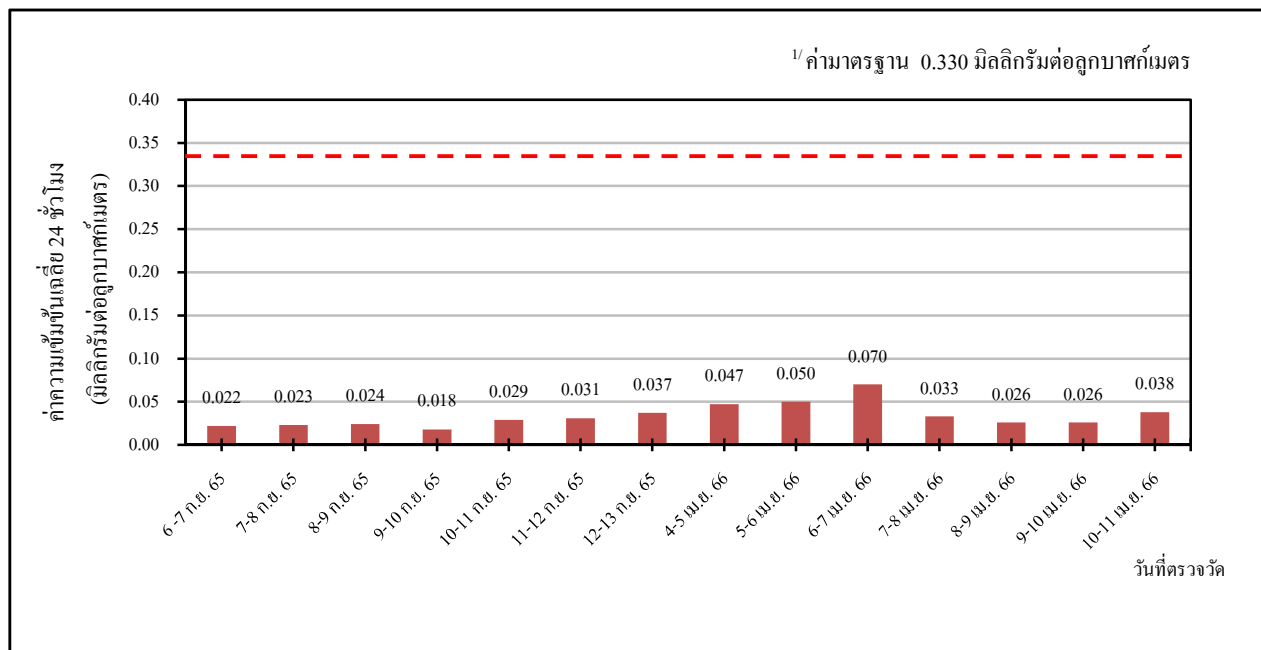

ริมรั้วโรงงานด้านทิศตะวันออก

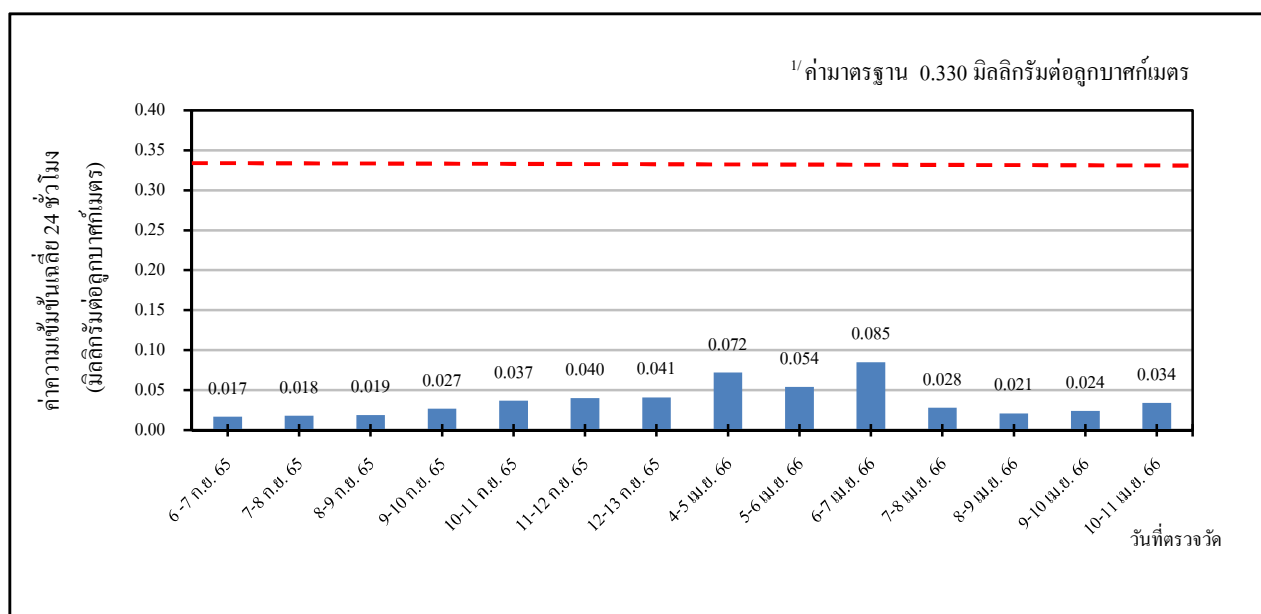

บ้านลุงดอน (ชุมชนหนองแฟบ)

หมายเหตุ: 1/ ค่ามาตรฐานตามประกาศคณะกรรมการสิ่งแวดล้อมแห่งชาติ ฉบับที่ 24 (พ.ศ.2547)

4.1.3 ระดับเสียงรบกวนโรงงาน (ระยะก่อสร้าง)

มาตรการกำหนดให้มีการตรวจวัดระดับเสียงเฉลี่ย 24 ชั่วโมง (L_{eq} 24 hr) และระดับเสียงพื้นฐาน (L_{90}) ใน 2 บริเวณ ได้แก่ ริมรั้วโรงงานด้านทิศใต้ และริมรั้วโรงงานด้านทิศตะวันตกเฉียงใต้ ปีละ 2 ครั้ง ครั้งละ 7 วันต่อเนื่อง ตลอดช่วงก่อสร้างโครงการ

4.1.3.1 ผลการตรวจวัดระดับเสียงรบกวนโรงงาน

ระหว่างเดือนมกราคม ถึงมิถุนายน พ.ศ.2566

การตรวจวัดระดับเสียงรบกวนโรงงานได้แก่ ระดับเสียงเฉลี่ย 24 ชั่วโมง (L_{eq} 24 hr) และระดับเสียงพื้นฐาน (L_{90}) ในระยะก่อสร้าง ระหว่างเดือนมกราคม ถึงมิถุนายน พ.ศ.2566 ดำเนินการโดยบริษัท ซีคอต จำกัด จำนวน 1 ครั้ง ในระหว่างวันที่ 9-16 มิถุนายน พ.ศ.2566 ใน 2 บริเวณ ได้แก่ บริเวณริมรั้วโรงงานด้านทิศใต้ และริมรั้วโรงงานด้านทิศตะวันตกเฉียงใต้ ตำแหน่งและภาพการตรวจวัด ดังแสดงในรูปที่ 4.1.3-1 ถึงรูปที่ 4.1.3-2 โดยมีผลการตรวจวัดดังแสดงในตารางที่ 4.1.3-1 และภาคผนวก ง ซึ่งสามารถสรุปได้ดังนี้

ริมรั้วโรงงานด้านทิศใต้

ระดับเสียงเฉลี่ย 24 ชั่วโมง	มีค่าอยู่ในช่วง	60.5-61.4	เดซิเบล(เอ)
ระดับเสียงพื้นฐาน	มีค่าอยู่ในช่วง	59.0-59.7	เดซิเบล(เอ)

ริมรั้วโรงงานด้านทิศตะวันตกเฉียงใต้

ระดับเสียงเฉลี่ย 24 ชั่วโมง	มีค่าอยู่ในช่วง	69.4-69.8	เดซิเบล(เอ)
ระดับเสียงพื้นฐาน	มีค่าอยู่ในช่วง	68.3-68.8	เดซิเบล(เอ)

เมื่อนำผลการตรวจวัดระดับเสียงเฉลี่ย 24 ชั่วโมง (L_{eq} 24 hr) มาเปรียบเทียบกับค่ามาตรฐานตามประกาศคณะกรรมการสิ่งแวดล้อมแห่งชาติ ฉบับที่ 15 (พ.ศ.2540) ซึ่งกำหนดไว้ไม่เกิน 70 เดซิเบล(เอ) พบว่า ทั้งหมดมีค่าอยู่ในเกณฑ์มาตรฐานกำหนด สำหรับระดับเสียงพื้นฐาน (L_{90}) ยังไม่ได้มีการกำหนดค่ามาตรฐาน

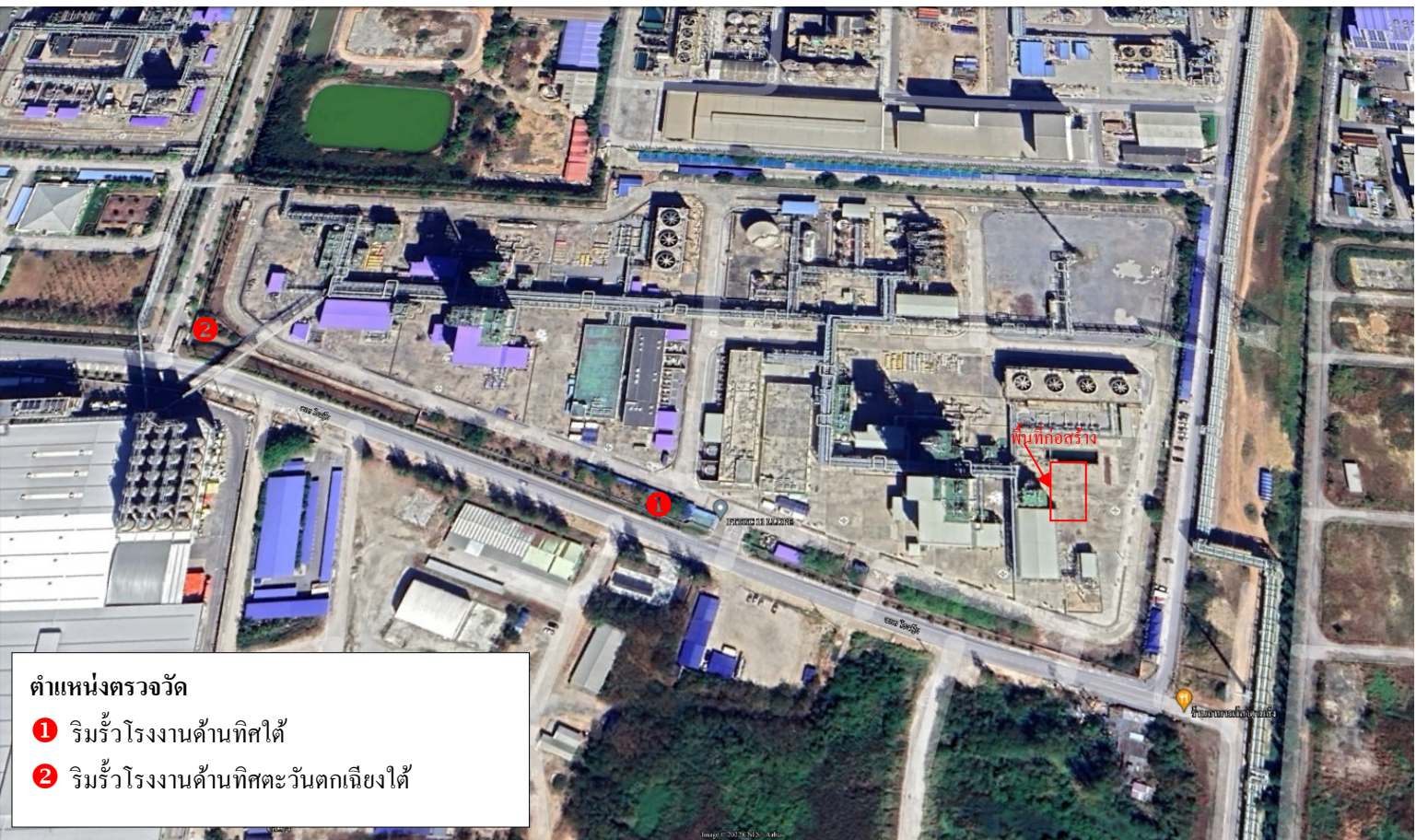

ตำแหน่งตรวจวัด

- ❶ ริมรั้วโรงงานด้านทิศใต้
- ❷ ริมรั้วโรงงานด้านทิศตะวันตกเฉียงใต้

รูปที่ 4.1.3-1 ตำแหน่งตรวจวัดระดับเสียงริมรั้วโรงงาน ระยะก่อสร้าง
โรงงานแอลแอลดีพีอี บริษัท พีทีที โกลบอล เคมิคอล จำกัด (มหาชน)



บริเวณริมรั้วโรงงานด้านทิศใต้



บริเวณริมรั้วโรงงานด้านทิศตะวันตกเฉียงใต้

รูปที่ 4.1.3-2 ภาพการตรวจวัดระดับเสียงริมรั้วโรงงาน ระยะก่อสร้าง
โรงงานแอลแอลดีพีอี บริษัท พีทีที โกลบอล เคมิคอล จำกัด (มหาชน)



ตารางที่ 4.1.3-1 ผลการตรวจวัดระดับเสียงริมรั้วโรงงาน ระยะก่อสร้าง

โครงการโรงงานแอลแอลดีพีอี ของบริษัท พีทีที โกลบอล เคมิคอล จำกัด (มหาชน)
จัดทำรายงานโดยบริษัท ชีคอต จำกัด ช่วงเวลาระหว่างวันที่ 9-16 มิถุนายน พ.ศ.2566
ตำแหน่งพิกัดของสถานีตรวจวัด : บริเวณริมรั้วโรงงานด้านทิศใต้ (0730920E, 1403116N)
บริเวณริมรั้วโรงงานด้านทิศตะวันตกเฉียงใต้ (0730750E, 1403174N)
รุ่นของอุปกรณ์ตรวจวัด (SLM Model และ Serial No.) : RION NL-21 / 00521703 (No.13)
: RION NL-21 / 00198277 (No.95)
รุ่นของอุปกรณ์สอบเทียบ (Calibrator Model และ Serial No.) : RION NC-74 / 34283648
ระดับเสียงอ้างอิงในการสอบเทียบ (Calibration Ref dB(A)) : 94.0
ค่าที่อ่านได้จากเครื่องวัดเสียง Sound Level Meter (SLM Reading dB(A) และ SLM Adjust dB(A)) : 94.0 / 0.0, 94.0 / 0.0
วันที่ตรวจรับรอง (Certified Date) : 13 มกราคม พ.ศ.2566
เลขที่เอกสารการสอบเทียบ (Cal Sheet No.) : NC-74-2023-028

สถานที่เก็บตัวอย่าง	วันที่เก็บตัวอย่าง	ค่าระดับเสียงเฉลี่ย (dB(A))		สภาพแวดล้อม
		Leq 24 hr	L ₉₀	
ริมรั้วโรงงานด้านทิศใต้	9-10 มิ.ย. 66	61.4	59.7	อาคารร่อน ท้องฟ้าโปร่ง จุดตรวจวัด ใกล้ถนน มีรถวิ่งผ่าน
	10-11 มิ.ย. 66	60.5	59.3	
	11-12 มิ.ย. 66	60.7	59.3	
	12-13 มิ.ย. 66	60.7	59.0	
	13-14 มิ.ย. 66	60.7	59.0	
	14-15 มิ.ย. 66	61.4	59.0	
	15-16 มิ.ย. 66	60.9	59.1	
ริมรั้วโรงงานด้านทิศตะวันตกเฉียงใต้	9-10 มิ.ย. 66	69.7	68.8	อาคารร่อน ท้องฟ้าโปร่ง จุดตรวจวัด ใกล้ถนน มีรถวิ่งผ่าน และใกล้ท่อส่ง เม็ดพลาสติก
	10-11 มิ.ย. 66	69.5	68.5	
	11-12 มิ.ย. 66	69.7	68.8	
	12-13 มิ.ย. 66	69.8	68.7	
	13-14 มิ.ย. 66	69.5	68.6	
	14-15 มิ.ย. 66	69.4	68.3	
	15-16 มิ.ย. 66	69.5	68.5	
ค่ามาตรฐาน ^{1/}		70.0	-	

หมายเหตุ : 1. ^{1/}ค่ามาตรฐานตามประกาศคณะกรรมการสิ่งแวดล้อมแห่งชาติ ฉบับที่ 15 (พ.ศ.2540)
2. - ค่ามาตรฐาน L₉₀ ยังไม่มีกำหนด

ชื่อผู้ตรวจวัด : นายภูวเดช แก้วจิรกุลศรี
ชื่อผู้บันทึก : นายภูวเดช แก้วจิรกุลศรี
ชื่อผู้ตรวจสอบ/ควบคุม : นางสาวปรีดา สมใจ
ชื่อบริษัทผู้ตรวจวัดและวิเคราะห์ตัวอย่าง : บริษัท ชีคอต จำกัด
ชื่อผู้วิเคราะห์ : นางสาวเกศรินทร์ วรเดชวิทยา
เลขที่ทะเบียนผู้วิเคราะห์ : -
เบอร์โทรศัพท์ : 02-959-3600

ตารางที่ 4.1.3-2 ผลการตรวจวัดระดับเสียงรบกวนโรงงาน ระยะก่อสร้าง

บริเวณริมรั้วโรงงานด้านทิศใต้

โครงการ โรงงานแอลแอลดีพีอี

ของบริษัท พีทีที โกลบอล เคมิคอล จำกัด (มหาชน)

จัดทำรายงานโดยบริษัท ซีคอท จำกัด

ช่วงเวลาระหว่างวันที่ 9-16 มิถุนายน พ.ศ.2566

ตำแหน่งพิทักษ์ของสถานีตำรวจวัด :

ริมรั้วโรงงานด้านทิศใต้ (0730920E, 1403116N)

รุ่นของอุปกรณ์ตรวจวัด (SLM Model และ Serial No.) :

RION NL-21 / 00521703 (No.13)

รุ่นของอุปกรณ์สอบเทียบ (Calibrator Model และ Serial No.) :

RION NC-74 / 34283648

ระดับเสียงอ้างอิงในการสอบเทียบ (Calibration Ref dB(A)) : 94.0

ค่าที่อ่านได้จากเครื่องวัดเสียง Sound Level Meter (SLM Reading dB(A) และ SLM Adjust dB(A)) : 94.0 / 0.0

วันที่ตรวจรับรอง (Certified Date) : 13 มกราคม พ.ศ.2566

เลขที่เอกสารสอบเทียบ (Cal Sheet No.) : NC-74-2023-028

เวลา	ค่าระดับเสียงเฉลี่ย (Equivalent Sound Pressure Level) (dB(A))						
	9-10 มิ.ย. 66	10-11 มิ.ย. 66	11-12 มิ.ย. 66	12-13 มิ.ย. 66	13-14 มิ.ย. 66	14-15 มิ.ย. 66	15-16 มิ.ย. 66
14:00 - 15:00	62.6	61.3	60.9	61.3	61.3	67.6	61.2
15:00 - 16:00	61.7	61.2	61.1	60.9	60.7	61.1	61.2
16:00 - 17:00	62.0	62.0	61.5	60.7	61.6	61.2	60.9
17:00 - 18:00	62.2	61.9	61.0	61.0	60.8	61.1	60.9
18:00 - 19:00	61.8	61.5	61.1	61.5	60.5	61.1	60.7
19:00 - 20:00	61.0	61.5	60.6	61.6	61.6	60.7	60.6
20:00 - 21:00	61.6	61.3	60.5	61.2	61.3	62.0	61.6
21:00 - 22:00	61.0	60.1	60.0	60.1	60.5	60.9	61.7
22:00 - 23:00	60.7	60.1	59.7	59.7	62.0	60.1	60.9
23:00 - 00:00	61.2	60.0	59.7	59.3	60.0	62.4	61.0
00:00 - 01:00	60.3	60.1	59.7	59.9	59.4	59.4	61.6
01:00 - 02:00	60.2	59.9	59.6	59.6	59.5	59.5	59.7
02:00 - 03:00	60.1	59.8	59.2	59.5	59.4	61.2	59.7
03:00 - 04:00	60.1	59.8	59.6	59.4	59.3	59.3	59.6
04:00 - 05:00	60.0	59.6	59.9	59.4	59.7	59.4	59.5
05:00 - 06:00	60.0	59.5	60.0	59.3	59.4	59.2	59.4
06:00 - 07:00	62.3	59.9	60.2	59.4	59.4	59.4	59.4
07:00 - 08:00	62.3	60.2	62.1	59.8	59.4	59.5	59.4
08:00 - 09:00	63.4	60.0	62.3	62.3	60.1	59.5	59.4
09:00 - 10:00	61.8	60.9	61.6	62.3	63.2	60.6	60.1
10:00 - 11:00	61.6	60.7	61.3	61.3	62.2	62.5	62.1
11:00 - 12:00	61.6	60.3	61.3	61.4	61.0	62.6	62.3
12:00 - 13:00	61.9	59.5	61.6	61.6	60.6	60.8	61.6
13:00 - 14:00	61.1	59.7	61.2	61.0	60.9	60.8	63.2
Leq(24) ^{1/}	61.4	60.5	60.7	60.7	60.7	61.4	60.9
Ldn	67.2	66.4	66.4	66.2	66.5	66.9	66.7
Lmax ^{2/}	91.2	89.9	84.3	87.3	89.8	89.9	88.5
ค่ามาตรฐาน 24 ชั่วโมง ^{3/}	70 dB(A)						
ค่ามาตรฐานสูงสุด ^{3/}	115 dB(A)						

หมายเหตุ :

1. ^{1/} ค่าเฉลี่ย 24 ชั่วโมง ระหว่างเวลา 14:00-14:00 น.
2. ^{2/} ค่าสูงสุด Sound Pressure Level ในช่วงเวลา 14:00-14:00 น.
3. ^{3/} ค่ามาตรฐานตามประกาศคณะกรรมการสิ่งแวดล้อมแห่งชาติ ฉบับที่ 15 (พ.ศ.2540)

ตารางที่ 4.1.3-2 (ต่อ)

เวลา	L ₉₀ (dB(A))						
	09-10 มิ.ย. 66	10-11 มิ.ย. 66	11-12 มิ.ย. 66	12-13 มิ.ย. 66	13-14 มิ.ย. 66	14-15 มิ.ย. 66	15-16 มิ.ย. 66
14:00 - 15:00	60.2	59.7	59.8	59.7	59.4	59.7	59.6
15:00 - 16:00	60.0	59.8	60.0	59.6	59.1	59.5	59.5
16:00 - 17:00	60.3	60.2	59.9	59.3	59.8	59.4	59.3
17:00 - 18:00	60.1	60.0	59.6	59.5	59.1	59.4	59.3
18:00 - 19:00	59.7	59.7	59.6	59.4	59.1	59.5	59.3
19:00 - 20:00	59.6	59.5	59.1	59.3	59.3	59.3	59.1
20:00 - 21:00	60.0	59.3	59.0	59.0	59.1	59.3	59.2
21:00 - 22:00	60.0	59.1	59.0	58.7	59.3	58.9	59.1
22:00 - 23:00	59.9	59.2	58.9	58.5	58.9	58.7	59.1
23:00 - 00:00	59.5	59.1	59.0	58.5	58.8	58.6	59.6
00:00 - 01:00	59.4	59.1	58.8	58.5	58.5	58.4	60.0
01:00 - 02:00	59.4	59.1	58.7	58.7	58.6	58.6	58.9
02:00 - 03:00	59.3	59.1	58.4	58.7	58.5	58.5	59.0
03:00 - 04:00	59.2	59.0	58.9	58.6	58.6	58.5	58.7
04:00 - 05:00	59.2	58.8	59.2	58.6	58.8	58.7	58.7
05:00 - 06:00	59.0	58.7	59.4	58.4	58.7	58.4	58.6
06:00 - 07:00	59.5	59.2	59.2	58.5	58.7	58.7	58.6
07:00 - 08:00	59.7	59.2	59.4	58.5	58.6	58.7	58.7
08:00 - 09:00	59.9	59.4	59.6	59.2	58.6	58.7	58.6
09:00 - 10:00	60.2	59.8	59.2	59.3	59.0	58.7	58.6
10:00 - 11:00	60.0	59.9	59.6	59.1	59.4	59.0	59.4
11:00 - 12:00	59.8	59.4	60.0	59.6	59.4	59.2	59.6
12:00 - 13:00	59.7	58.6	60.0	59.6	58.9	58.9	59.2
13:00 - 14:00	59.8	58.8	59.5	59.5	59.4	59.2	59.0
L ₉₀ (avg) ^{1/}	59.7	59.3	59.3	59.0	59.0	59.0	59.1
ค่ามาตรฐาน	-						

หมายเหตุ : 1. ^{1/} ค่าเฉลี่ย 24 ชั่วโมง ระหว่างเวลา 14:00-14:00 น.

2. - ค่ามาตรฐาน L₉₀ ยังไม่มีกำหนด

ชื่อผู้ตรวจวัด : นายภูวเดช แก้วจิรกุลศรี
 ชื่อผู้บันทึก : นายภูวเดช แก้วจิรกุลศรี
 ชื่อผู้ตรวจสอบ/ควบคุม : นางสาวปรีดา สมใจ
 ชื่อบริษัทผู้ตรวจวัดและวิเคราะห์ตัวอย่าง : บริษัท ซีคอก จำกัด
 ชื่อผู้วิเคราะห์ : นางสาวเกศรินทร์ วรรณวิชา
 เลขทะเบียนผู้วิเคราะห์ : -
 เบอร์โทรศัพท์ : 02-959-3600

ตารางที่ 4.1.3-3 ผลการตรวจวัดระดับเสียงรบกวนโรงงาน ระยะก่อสร้าง

บริเวณริมรั้วโรงงานด้านทิศตะวันตกเฉียงใต้

โครงการโรงงานแอลแอลดีพีอี

ของบริษัท พีทีที โกลบอล เคมิคอล จำกัด (มหาชน)

จัดทำรายงานโดยบริษัท ซีคอท จำกัด

ช่วงเวลาระหว่างวันที่ 9-16 มิถุนายน พ.ศ.2566

ตำแหน่งพิทักษ์ของสถานีตำรวจวัด :

ริมรั้วโรงงานด้านทิศตะวันตกเฉียงใต้ (0730920E, 1403116N)

รุ่นของอุปกรณ์ตรวจวัด (SLM Model และ Serial No.) :

RION NL-21 / 00198277 (No.95)

รุ่นของอุปกรณ์สอบเทียบ (Calibrator Model และ Serial No.) :

RION NC-74 / 34283648

ระดับเสียงอ้างอิงในการสอบเทียบ (Calibration Ref dB(A)) : 94.0

ค่าที่อ่านได้จากเครื่องวัดเสียง Sound Level Meter (SLM Reading dB(A) และ SLM Adjust dB(A)) : 94.0 / 0.0

วันที่ตรวจรับรอง (Certified Date) : 13 มกราคม พ.ศ.2566

เลขที่เอกสารสอบเทียบ (Cal Sheet No.) : NC-74-2023-028

เวลา	ค่าระดับเสียงเฉลี่ย (Equivalent Sound Pressure Level) (dB(A))						
	9-10 มิ.ย. 66	10-11 มิ.ย. 66	11-12 มิ.ย. 66	12-13 มิ.ย. 66	13-14 มิ.ย. 66	14-15 มิ.ย. 66	15-16 มิ.ย. 66
14:00 - 15:00	70.2	69.7	69.9	69.9	70.8	70.6	69.4
15:00 - 16:00	70.1	70.2	69.6	70.0	69.7	69.3	69.4
16:00 - 17:00	69.7	69.8	69.7	69.6	69.7	69.0	69.2
17:00 - 18:00	70.0	69.4	70.0	70.4	69.5	70.0	69.4
18:00 - 19:00	70.2	69.7	69.6	70.3	69.7	69.5	69.7
19:00 - 20:00	70.2	69.8	69.3	70.0	69.1	69.5	68.8
20:00 - 21:00	70.0	69.8	70.3	70.0	70.3	69.6	69.9
21:00 - 22:00	69.9	69.3	70.1	69.9	70.3	69.7	70.3
22:00 - 23:00	69.5	69.7	69.8	69.2	69.7	69.1	69.9
23:00 - 00:00	69.6	68.5	69.6	69.6	69.3	69.6	69.8
00:00 - 01:00	69.5	69.1	69.4	69.9	69.3	69.6	69.6
01:00 - 02:00	69.5	69.2	69.4	69.6	69.1	69.4	69.0
02:00 - 03:00	69.5	69.2	68.9	69.4	68.3	69.4	69.3
03:00 - 04:00	69.5	69.4	69.9	69.4	69.4	69.2	69.5
04:00 - 05:00	68.9	69.2	69.8	69.4	69.5	69.1	69.5
05:00 - 06:00	69.1	68.4	69.5	68.8	69.0	68.5	69.3
06:00 - 07:00	70.0	69.3	69.5	69.7	69.0	69.4	69.3
07:00 - 08:00	70.1	70.0	69.9	70.0	69.0	69.2	69.2
08:00 - 09:00	69.9	69.6	69.5	70.2	68.9	68.9	68.5
09:00 - 10:00	69.8	69.7	69.9	70.2	70.0	69.3	69.6
10:00 - 11:00	69.2	69.9	69.8	69.8	70.1	69.8	70.0
11:00 - 12:00	69.5	70.0	69.9	69.6	69.7	69.7	70.0
12:00 - 13:00	68.9	69.7	69.7	69.5	69.5	68.5	69.8
13:00 - 14:00	69.5	69.9	69.9	69.7	69.5	69.5	69.8
Leq(24) ^{1/}	69.7	69.5	69.7	69.8	69.5	69.4	69.5
Ldn	75.9	75.6	76.0	75.9	75.7	75.7	75.9
Lmax ^{2/}	88.5	91.9	88.2	88.5	94.7	90.4	88.1
ค่ามาตรฐาน 24 ชั่วโมง ^{3/}	70 dB(A)						
ค่ามาตรฐานสูงสุด ^{3/}	115 dB(A)						

หมายเหตุ :

1. ^{1/} ค่าเฉลี่ย 24 ชั่วโมง ระหว่างเวลา 14:00-14:00 น.
2. ^{2/} ค่าสูงสุด Sound Pressure Level ในช่วงเวลา 14:00-14:00 น.
3. ^{3/} ค่ามาตรฐานตามประกาศคณะกรรมการสิ่งแวดล้อมแห่งชาติ ฉบับที่ 15 (พ.ศ.2540)

ตารางที่ 4.1.3-3 (ต่อ)

เวลา	L ₉₀ (dB(A))						
	9-10 มิ.ย. 66	10-11 มิ.ย. 66	11-12 มิ.ย. 66	12-13 มิ.ย. 66	13-14 มิ.ย. 66	14-15 มิ.ย. 66	15-16 มิ.ย. 66
14:00 - 15:00	69.5	69.1	69.3	69.3	69.2	68.6	68.7
15:00 - 16:00	69.5	69.2	69.0	69.4	69.1	68.7	68.7
16:00 - 17:00	65.4	69.2	69.1	64.3	69.0	63.7	68.6
17:00 - 18:00	69.5	64.7	69.1	69.7	69.0	69.3	68.7
18:00 - 19:00	69.6	69.1	69.1	69.6	69.0	68.8	68.9
19:00 - 20:00	69.5	69.1	64.0	69.3	65.1	68.9	63.1
20:00 - 21:00	69.6	69.2	69.7	69.2	69.5	68.9	69.3
21:00 - 22:00	69.5	69.0	69.6	69.2	69.2	68.9	69.3
22:00 - 23:00	64.7	69.0	69.2	64.5	68.9	64.8	69.2
23:00 - 00:00	69.1	63.0	69.1	69.1	68.7	68.8	69.1
00:00 - 01:00	69.1	68.8	69.0	69.4	68.7	69.1	69.0
01:00 - 02:00	69.1	68.8	68.9	69.0	68.5	68.7	64.0
02:00 - 03:00	69.1	68.9	63.1	69.0	62.7	68.8	68.6
03:00 - 04:00	69.1	68.9	69.5	68.9	68.9	68.6	68.9
04:00 - 05:00	63.6	68.9	69.5	69.0	68.9	68.6	69.0
05:00 - 06:00	68.8	62.6	69.2	64.0	68.6	63.8	68.9
06:00 - 07:00	69.2	68.8	69.1	69.4	68.6	68.9	68.8
07:00 - 08:00	69.3	69.1	69.3	69.3	68.6	68.7	68.8
08:00 - 09:00	69.0	68.9	65.0	69.4	66.4	68.5	63.2
09:00 - 10:00	69.0	69.1	69.4	69.5	68.9	68.6	69.1
10:00 - 11:00	68.6	69.2	69.3	69.2	69.2	68.9	69.3
11:00 - 12:00	68.0	69.3	69.3	69.2	68.8	68.8	69.1
12:00 - 13:00	68.3	64.0	69.0	68.8	68.7	63.4	68.9
13:00 - 14:00	68.7	69.4	69.2	65.4	68.7	68.8	69.0
L ₉₀ (avg) ^{1/}	68.8	68.5	68.8	68.7	68.6	68.3	68.5
ค่ามาตรฐาน	-						

หมายเหตุ : 1. ^{1/} ค่าเฉลี่ย 24 ชั่วโมง ระหว่างเวลา 14:00 - 14:00 น.
2. - ค่ามาตรฐาน L₉₀ ยังไม่มีกำหนด

ชื่อผู้ตรวจวัด : นายภูวเดช แก้วจิรกุลศรี
ชื่อผู้บันทึก : นายภูวเดช แก้วจิรกุลศรี
ชื่อผู้ตรวจสอบ/ควบคุม : นางสาวปรีดา สมใจ
ชื่อบริษัทผู้ตรวจวัดและวิเคราะห์ตัวอย่าง : บริษัท ซีคอท จำกัด
ชื่อผู้วิเคราะห์ : นางสาวเกศรินทร์ วรรณวิทย์
เลขทะเบียนผู้วิเคราะห์ : -
เบอร์โทรศัพท์ : 02-959-3600

4.1.3.2 สรุปผลการตรวจวัดระดับเสียงริมรั้วโรงงาน (ระยะก่อสร้าง)

ระหว่างปี พ.ศ.2565-2566

การตรวจวัดระดับเสียงริมรั้วโรงงาน ในระยะก่อสร้าง ระหว่างปี พ.ศ.2565-2566 ดำเนินการตรวจวัดค่าระดับเสียงเฉลี่ย 24 ชั่วโมง ($L_{eq} 24 \text{ hr}$) และระดับเสียงพื้นฐาน (L_{90}) ใน 2 บริเวณ ได้แก่ บริเวณริมรั้วโรงงานด้านทิศใต้ และบริเวณริมรั้วโรงงานด้านทิศตะวันตกเฉียงใต้ รายละเอียดดังแสดงในตารางที่ 4.1.3-4 และรูปที่ 4.1.3-3 ถึงรูปที่ 4.1.3-4 โดยผลการตรวจวัด พบว่า มีค่าระดับเสียงเฉลี่ย 24 ชั่วโมง ($L_{eq} 24 \text{ hr}$) อยู่ในเกณฑ์มาตรฐานกำหนดทั้งหมด ส่วนค่าระดับเสียงพื้นฐานยังไม่มีกำหนดค่ามาตรฐาน และเมื่อพิจารณาแนวโน้มของผลการตรวจวัด พบว่า ส่วนใหญ่มีค่าอยู่ในระดับใกล้เคียงกันในทุกวันที่ทำการตรวจวัด

ตารางที่ 4.1.3-4 ผลการตรวจวัดระดับเสียงรบกวนโรงงาน ระยะก่อสร้าง

โรงงานแอลแอลดีพีอี บริษัท พีทีที โกลบอล เคมิคอล จำกัด (มหาชน)

ระหว่างปี พ.ศ.2565-2566

ตำแหน่งที่ตรวจวัด	วันที่ตรวจวัด	ระดับเสียง (dB(A))	
		Leq 24 hr	L ₉₀
ริมรั้วโรงงานด้านทิศใต้	19-20 ธ.ค. 65	66.0	61.6
	20-21 ธ.ค. 65	63.8	61.5
	21-22 ธ.ค. 65	63.6	62.2
	22-23 ธ.ค. 65	63.5	62.0
	23-24 ธ.ค. 65	63.1	61.9
	24-25 ธ.ค. 65	63.1	62.0
	25-26 ธ.ค. 65	63.5	62.4
	9-10 มิ.ย. 66	61.4	59.7
	10-11 มิ.ย. 66	60.5	59.3
	11-12 มิ.ย. 66	60.7	59.3
	12-13 มิ.ย. 66	60.7	59.0
	13-14 มิ.ย. 66	60.7	59.0
	14-15 มิ.ย. 66	61.4	59.0
	15-16 มิ.ย. 66	60.9	59.1
ริมรั้วโรงงานด้านทิศตะวันตกเฉียงใต้	19-20 ธ.ค. 65	67.0	65.2
	20-21 ธ.ค. 65	67.6	65.6
	21-22 ธ.ค. 65	68.6	67.2
	22-23 ธ.ค. 65	69.6	67.6
	23-24 ธ.ค. 65	69.6	68.0
	24-25 ธ.ค. 65	69.3	68.1
	25-26 ธ.ค. 65	69.9	69.1

หมายเหตุ : ^{1/}ค่ามาตรฐานตามประกาศคณะกรรมการสิ่งแวดล้อมแห่งชาติ ฉบับที่ 15 (พ.ศ.2540)

ตารางที่ 4.1.3-4 (ต่อ)

ตำแหน่งที่ตรวจวัด	วันที่ตรวจวัด	ระดับเสียง (dB(A))	
		Leq 24 hr	L ₉₀
ริมรั้วโรงงานด้านทิศตะวันตกเฉียงใต้ (ต่อ)	9-10 มิ.ย. 66	69.7	68.8
	10-11 มิ.ย. 66	69.5	68.5
	11-12 มิ.ย. 66	69.7	68.8
	12-13 มิ.ย. 66	69.8	68.7
	13-14 มิ.ย. 66	69.5	68.6
	14-15 มิ.ย. 66	69.4	68.3
	15-16 มิ.ย. 66	69.5	68.5

หมายเหตุ : ^{1/}ค่ามาตรฐานตามประกาศคณะกรรมการสิ่งแวดล้อมแห่งชาติ ฉบับที่ 15 (พ.ศ.2540)

รูปที่ 4.1.3-3 ผลการตรวจวัดระดับเสียงบริเวณริมรั้วโรงงานด้านทิศใต้ ระยะก่อสร้าง
โรงงานแอลแอลดีพีอี บริษัท พีทีที โกลบอล เคมิคอล จำกัด (มหาชน)
ระหว่างปี พ.ศ.2565-2566

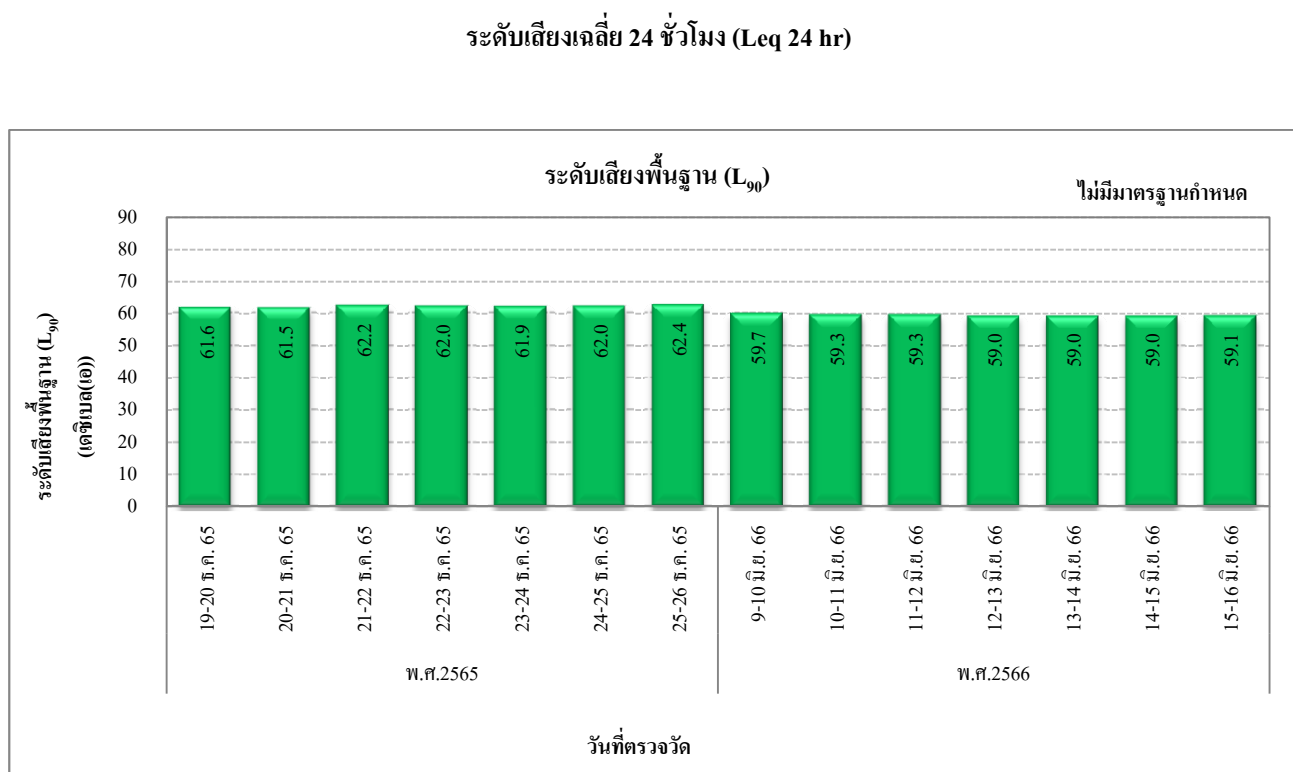
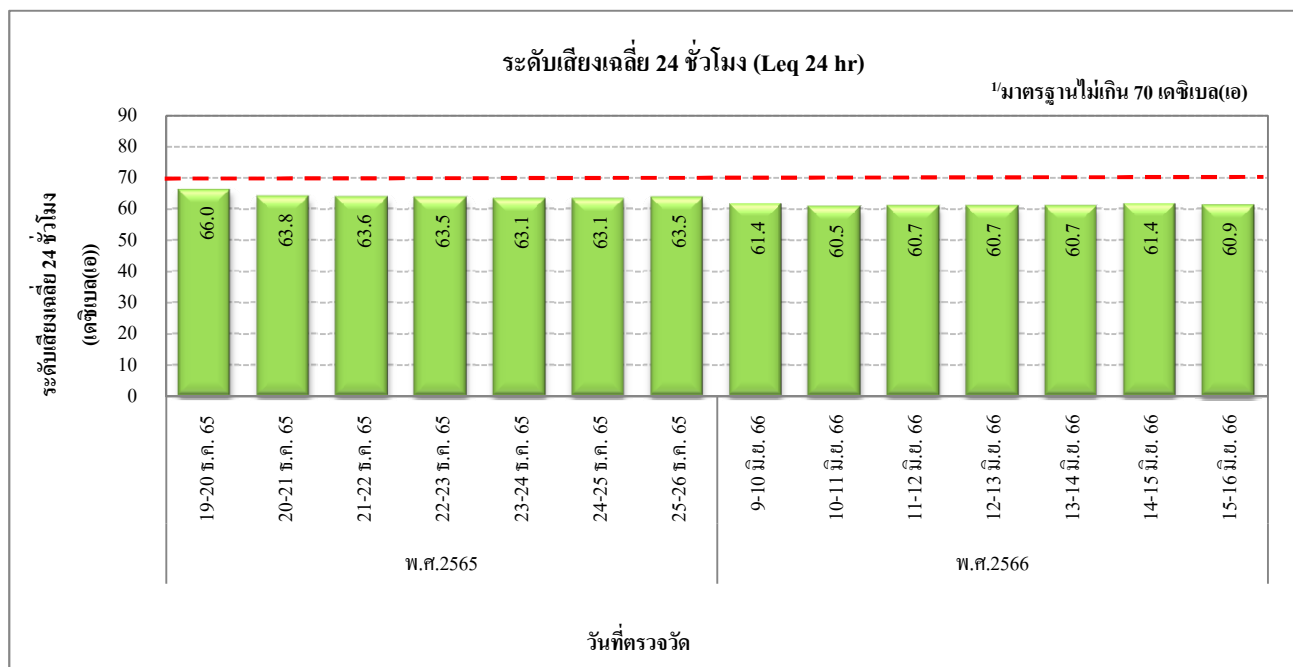

ระดับเสียงพื้นฐาน (L₉₀)

หมายเหตุ : 1/ค่ามาตรฐานตามประกาศคณะกรรมการสิ่งแวดล้อมแห่งชาติ ฉบับที่ 15 (พ.ศ.2540)

รูปที่ 4.1.3-4 ผลการตรวจวัดระดับเสียงบริเวณริมรั้วโรงงานด้านทิศตะวันตกเฉียงใต้ ระยะก่อสร้าง
โรงงานแอลแอลดีพีอี บริษัท พีทีที โกลบอล เคมิคอล จำกัด (มหาชน)
ระหว่างปี พ.ศ.2565-2566

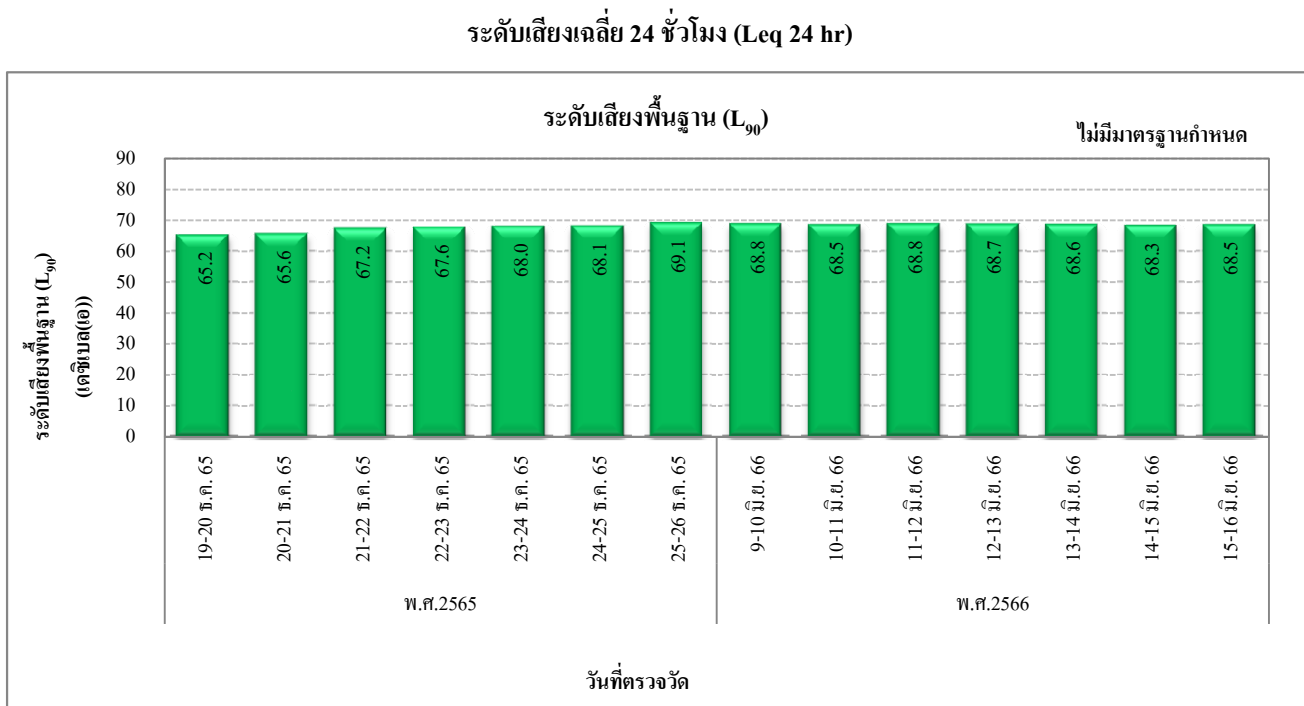
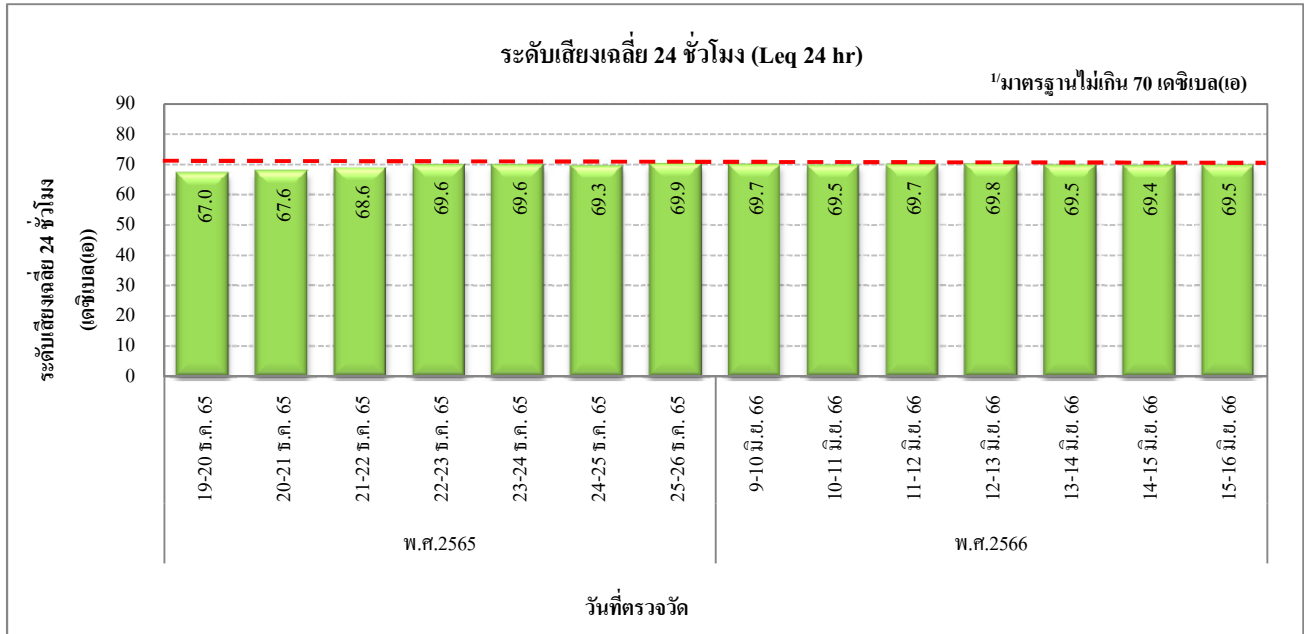

ระดับเสียงพื้นฐาน (L₉₀)

หมายเหตุ : 1. / ค่ามาตรฐานตามประกาศคณะกรรมการสิ่งแวดล้อมแห่งชาติ ฉบับที่ 15 (พ.ศ.2540)

- จุดตรวจวัดริมรั้วด้านทิศตะวันตกเฉียงใต้อยู่ห่างจากพื้นที่ก่อสร้าง โดยอยู่ใกล้ถนน และพื้นที่ขนส่งเมล็ดพลาสติกทางท่อ ซึ่งส่งผลให้มีค่าระดับเสียงสูงขึ้นในบางวัน อย่างไรก็ตาม โครงการจัดให้มีการเฝ้าระวังและบำรุงรักษาอุปกรณ์การผลิตให้อยู่ในสภาพดีอยู่เสมอ เพื่อลดผลกระทบด้านเสียงที่อาจเกิดขึ้น

4.1.4 การคมนาคมขนส่ง (ระยะก่อสร้าง)

มาตรการกำหนดให้มีการบันทึกสถิติการเกิดอุบัติเหตุจากการคมนาคมขนส่ง บริเวณพื้นที่ก่อสร้างโครงการ และตลอดเส้นทางขนส่ง และขอเรียนจากชุมชนกรณีการขนส่งตลอดช่วงการก่อสร้างโครงการ และรายงานผลทุก 6 เดือน

โครงการโรงงานแอลแอลดีพีอี ในระหว่างเดือนมกราคม ถึงมิถุนายน พ.ศ.2566 ได้ทำการจดบันทึกสถิติอุบัติเหตุที่เกิดขึ้นจากการจราจรของโครงการ พร้อมรายละเอียดของสาเหตุ ลักษณะการเกิด และผลที่เกิดขึ้น พร้อมทั้งวิธีการป้องกันไม่ให้เกิดเหตุการณ์นั้นซ้ำอีก โดยจัดทำสรุปไว้ทุกครั้ง พบว่าไม่มีอุบัติเหตุที่เกิดขึ้นจากการขนส่งแต่อย่างใด

นอกจากนี้ ได้รวบรวมข้อมูลการร้องเรียนจากการดำเนินงานขนส่งอุปกรณ์ก่อสร้างและคนงาน พร้อมทั้งการดำเนินการแก้ปัญหาเพื่อเป็นแนวทางในการปรับปรุงแก้ไขการดำเนินงานอย่างเหมาะสม โดยในช่วงระหว่างเดือนมกราคม ถึงมิถุนายน พ.ศ.2566 ไม่พบว่ามีข้อร้องเรียนใดๆ จากการดำเนินการคมนาคมขนส่งในระยะก่อสร้างของโรงงานแต่อย่างใด

4.1.5 การจัดการกากของเสีย (ระยะก่อสร้าง)

มาตรการกำหนดให้รวบรวมรายงานสรุปปริมาณของเสียแต่ละชนิดที่เกิดจากการดำเนินงานของโรงงาน และสัดส่วนปริมาณของเสียที่นำไปรีไซเคิล (Recycle) และที่ส่งไปกำจัด พร้อมสำเนาเอกสารการส่งกำจัด ตลอดช่วงก่อสร้างโครงการ โดยรวบรวมข้อมูลและรายงานผลทุก 6 เดือน

โครงการโรงงานแอลแอลดีพีอีในระยะก่อสร้าง มีการจัดการกากของเสียร่วมกับระยะดำเนินการ รายละเอียดดังแสดงหัวข้อที่ 4.2.8 การจัดการกากของเสีย โดยในระหว่างเดือนมกราคม ถึงมิถุนายน พ.ศ.2566 โครงการมีกากของเสียที่สามารถนำกลับมาใช้ใหม่ (Recycle/Recovery) คิดเป็นร้อยละ 99.47 ของปริมาณกากของเสียอันตรายทั้งหมด

4.1.6 อาชีวอนามัยและความปลอดภัย (ระยะก่อสร้าง)

มาตรการกำหนดให้มีการบันทึกสถิติอุบัติเหตุจากการก่อสร้าง รวมทั้งตรวจสอบหาสาเหตุ รวมถึงวิธีการแก้ไข และมาตรการป้องกันการเกิดซ้ำ ตลอดช่วงก่อสร้างโครงการ และรายงานผลทุก 6 เดือน

ในระหว่างเดือนมกราคม ถึงมิถุนายน พ.ศ.2566 โครงการโรงงานแอลแอลดีพีอี ของบริษัท พีทีที โกลบอล เคมิคอล จำกัด (มหาชน) ได้ทำการบันทึกสถิติการเกิดอุบัติเหตุจากกิจกรรมการก่อสร้างของโครงการ พบว่า ไม่มีอุบัติเหตุเกิดขึ้นจากการก่อสร้างแต่อย่างใด รายละเอียดดังแสดงในตารางที่ 4.1.6-1

ตารางที่ 4.1.6-1 สถิติอุบัติเหตุ (ระยะก่อสร้าง)

โรงงานแอลแอลดีพีอี บริษัท พีทีที โกลบอล เคมิคอล จำกัด (มหาชน)

ระหว่างเดือนมกราคม ถึงมิถุนายน พ.ศ.2566

ประเภทอุบัติเหตุ	จำนวนอุบัติเหตุที่เกิดขึ้น (ครั้ง)						รวม
	ม.ค.	ก.พ.	มี.ค.	เม.ย.	พ.ค.	มิ.ย.	
1. อุบัติเหตุที่ต้องทำการปฐมพยาบาล ขั้นต้น	0	0	0	0	0	0	0
2. อุบัติเหตุที่ทำให้ถึงขั้นต้องหยุดงาน	0	0	0	0	0	0	0
3. อุบัติเหตุที่ต้องรักษาโดยแพทย์	0	0	0	0	0	0	0

ที่มา : โรงงานแอลแอลดีพีอี บริษัท พีทีที โกลบอล เคมิคอล จำกัด (มหาชน), 2566

4.1.7 เศรษฐกิจ-สังคม (ระยะก่อสร้าง)

มาตรการกำหนดให้รวบรวมบันทึกข้อร้องเรียนจากการก่อสร้างโครงการ พร้อมผลการดำเนินการแก้ไขปัญหาไว้ทุกครั้ง ตลอดช่วงก่อสร้างโครงการ โดยรวบรวมข้อมูลและรายงานผลทุก 6 เดือน

โครงการโรงงานแอลแอลดีพีอี บริษัท พีทีที โกลบอล เคมิคอล จำกัด (มหาชน) ได้รวบรวมข้อมูลการร้องเรียนจากการดำเนินงานก่อสร้าง พร้อมทั้งการดำเนินการแก้ปัญหา เพื่อเป็นแนวทางในการปรับปรุงแก้ไขการดำเนินงานอย่างเหมาะสม โดยในช่วงระหว่างเดือนมกราคม ถึงมิถุนายน พ.ศ.2566 ไม่พบว่ามีข้อร้องเรียนใดๆ

4.2 ผลการติดตามตรวจสอบผลกระทบสิ่งแวดล้อม ระยะดำเนินการ

4.2.1 ทิศทางและความเร็วลม

มาตรการกำหนดให้มีการตรวจวัดความเร็วและทิศทางลม ใน 2 บริเวณ ได้แก่ ริมรั้วโรงงานด้านทิศตะวันออก และวัดหนองแฟบทักษิณาราม โดยตรวจวัดในช่วงเวลาเดียวกับการตรวจวัดคุณภาพอากาศในบรรยากาศ ปีกละ 2 ครั้ง ครั้งละ 7 วันต่อเนื่อง

การตรวจวัดความเร็วและทิศทางลม ในระหว่างเดือนมกราคม ถึงมิถุนายน พ.ศ.2566 ดำเนินการตรวจวัด 2 ครั้ง ได้แก่ ครั้งที่ 1 ในระหว่างวันที่ 24 กุมภาพันธ์ ถึงวันที่ 4 มีนาคม พ.ศ.2566 พร้อมการตรวจวัดคุณภาพอากาศในบรรยากาศ และคุณภาพอากาศจากปล่องระบาย และครั้งที่ 2 ในระหว่างวันที่ 4-11 เมษายน พ.ศ.2566 ซึ่งสามารถสรุปผลการตรวจวัดได้ดังนี้

ระหว่างวันที่ 24 กุมภาพันธ์ ถึงวันที่ 4 มีนาคม พ.ศ.2566

บริเวณริมรั้วโรงงานด้านทิศตะวันออกซึ่งตั้งอยู่ในบริเวณพื้นที่โรงงาน พบว่า ลมส่วนใหญ่พัดมาจากทิศตะวันตก และทิศตะวันตกเฉียงเหนือก่อนไปทางทิศเหนือ โดยมีความเร็วลมเฉลี่ยตลอดช่วงเวลารวบรวมอยู่ในช่วงระหว่าง 0.1-3.1 เมตรต่อวินาที และลมสงบคิดเป็นร้อยละ 44.05 รายละเอียดดังแสดงในตารางที่ 4.2.1-1 และภาคผนวก ง

บริเวณวัดหนองแฟบทักษิณาราม พบว่า ลมส่วนใหญ่พัดมาจากทิศตะวันตกเฉียงเหนือก่อนไปทางทิศตะวันตก โดยมีความเร็วลมเฉลี่ยตลอดช่วงเวลารวบรวมอยู่ในช่วงระหว่าง 0.2-2.9 เมตรต่อวินาที และลมสงบคิดเป็นร้อยละ 4.76 รายละเอียดดังแสดงในตารางที่ 4.2.1-2 และภาคผนวก ง

ระหว่างวันที่ 4-11 เมษายน พ.ศ.2566

บริเวณริมรั้วโรงงานด้านทิศตะวันออกซึ่งตั้งอยู่ในบริเวณพื้นที่โรงงาน พบว่า ลมส่วนใหญ่พัดมาจากทิศตะวันออกเฉียงใต้ก่อนไปทางทิศใต้ และทิศใต้ โดยมีความเร็วลมเฉลี่ยตลอดช่วงเวลารวบรวมอยู่ในช่วงระหว่าง 0.4-2.5 เมตรต่อวินาที และลมสงบคิดเป็นร้อยละ 0.60 รายละเอียดดังแสดงในตารางที่ 4.2.1-3 และภาคผนวก ง

บริเวณวัดหนองแฟบทักษิณาราม พบว่า ลมส่วนใหญ่พัดมาจากทิศตะวันตกเฉียงใต้ก่อนไปทางทิศใต้ โดยมีความเร็วลมเฉลี่ยตลอดช่วงเวลารวบรวมอยู่ในช่วงระหว่าง 0.4-2.2 เมตรต่อวินาที และลมสงบคิดเป็นร้อยละ 0.60 รายละเอียดดังแสดงในตารางที่ 4.2.1-4 และภาคผนวก ง

ตารางที่ 4.2.1-1 ผลการตรวจวัดทิศทางและความเร็วลมเฉลี่ยรายชั่วโมง พร้อม Wind Rose

บริเวณริมรั้วโรงงานด้านทิศตะวันออก (วันที่ 24 กุมภาพันธ์ ถึง 4 มีนาคม พ.ศ.2566)

โครงการโรงงานแอลแอลดีพีอี

ของบริษัท พีทีที โกลบอล เคมิคอล จำกัด (มหาชน)

จัดทำรายงานโดยบริษัท ซีคอท จำกัด

ระหว่างวันที่ 24 กุมภาพันธ์ ถึงวันที่ 4 มีนาคม พ.ศ.2566

สถานีตรวจวัด บริเวณริมรั้วโรงงานด้านทิศตะวันออก (0731226E, 1403053N)

WD/WS	Percentage of Occurrence of Wind Direct Grouped in Various Wind Speed						
	0.5-1 m/s	1-2 m/s	2-3 m/s	3-4 m/s	4-6 m/s	More than 6 m/s	Total
N	0.0179	0.0119	0.0119	0.0000	0.0000	0.0000	0.0417
NNE	0.0000	0.0000	0.0238	0.0000	0.0000	0.0000	0.0238
NE	0.0000	0.0119	0.0119	0.0000	0.0000	0.0000	0.0238
ENE	0.0000	0.0357	0.0060	0.0000	0.0000	0.0000	0.0417
E	0.0119	0.0119	0.0119	0.0000	0.0000	0.0000	0.0357
ESE	0.0060	0.0060	0.0060	0.0000	0.0000	0.0000	0.0179
SE	0.0238	0.0060	0.0119	0.0060	0.0000	0.0000	0.0476
SSE	0.0000	0.0119	0.0060	0.0000	0.0000	0.0000	0.0179
S	0.0179	0.0119	0.0060	0.0000	0.0000	0.0000	0.0357
SSW	0.0060	0.0119	0.0000	0.0000	0.0000	0.0000	0.0179
SW	0.0000	0.0060	0.0119	0.0000	0.0000	0.0000	0.0179
WSW	0.0060	0.0179	0.0060	0.0000	0.0000	0.0000	0.0298
W	0.0298	0.0298	0.0060	0.0000	0.0000	0.0000	0.0655
WNW	0.0179	0.0119	0.0000	0.0000	0.0000	0.0000	0.0298
NW	0.0357	0.0119	0.0000	0.0000	0.0000	0.0000	0.0476
NNW	0.0238	0.0417	0.0000	0.0000	0.0000	0.0000	0.0655
CALM	0.4405						

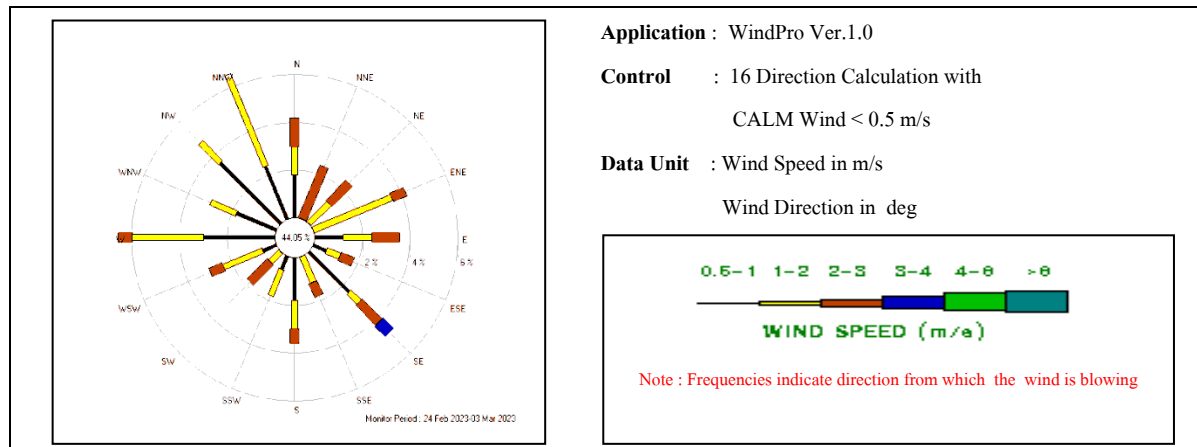

ชื่อผู้ตรวจวัด : นายศิวนนท์ กุลวงษ์

ชื่อผู้บันทึก : นายศิวนนท์ กุลวงษ์

ชื่อผู้ตรวจสอบ/ควบคุม : นางสาวปรีดา สมใจ

ชื่อบริษัทผู้ตรวจวัดและวิเคราะห์ตัวอย่าง : บริษัท ซีคอท จำกัด

ชื่อผู้วิเคราะห์ : นางสาวดาวัลย์ วงศ์เจริญ

เลขที่ทะเบียนผู้วิเคราะห์ : -

เบอร์โทรศัพท์ : 02-959-3600

สรุป : ทิศทางลมส่วนใหญ่พัดมาจากทิศตะวันตก และทิศตะวันตกเฉียงเหนือก่อนไปทางทิศเหนือ
ความเร็วลมเฉลี่ยตลอดช่วงเวลาตรวจวัดอยู่ในช่วงระหว่าง 0.1-3.1 เมตรต่อวินาที

ตารางที่ 4.2.1-1 (ต่อ)

โครงการโรงงานแอลแอลดีพีอี
จัดทำรายงานโดยบริษัท ชีคอต จำกัด
สถานีตรวจวัด บริเวณริมรั้วโรงงานด้านทิศตะวันออก (0731226E, 1403053N)

ของบริษัท พีทีที โกลบอล เคมิคอล จำกัด (มหาชน)
ระหว่างวันที่ 24 กุมภาพันธ์ ถึงวันที่ 4 มีนาคม พ.ศ.2566

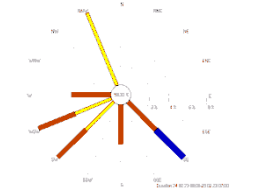
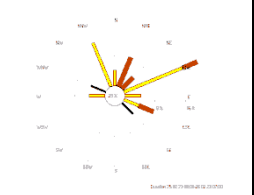
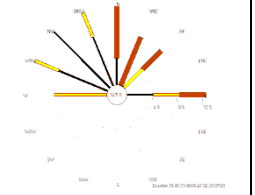
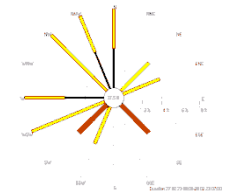
เวลา	24-25 ก.พ. 66		25-26 ก.พ. 66		26-27 ก.พ. 66		27-28 ก.พ. 66	
	ความเร็ว (เมตร/วินาที)	ทิศทาง	ความเร็ว (เมตร/วินาที)	ทิศทาง	ความเร็ว (เมตร/วินาที)	ทิศทาง	ความเร็ว (เมตร/วินาที)	ทิศทาง
08:00 - 09:00	1.2	NNW	2.2	NNE	1.8	NE	1.0	NE
09:00 - 10:00	1.9	SW	2.0	NNE	1.8	W	1.3	N
10:00 - 11:00	2.2	S	2.1	ENE	2.4	NE	1.1	ENE
11:00 - 12:00	2.0	SE	1.8	ENE	2.3	NNE	1.5	WSW
12:00 - 13:00	3.1	SE	1.7	N	2.7	NNE	2.1	SE
13:00 - 14:00	2.9	W	2.2	NE	2.7	E	2.1	SW
14:00 - 15:00	2.5	SW	2.6	ESE	2.4	N	1.9	WSW
15:00 - 16:00	2.0	WSW	1.9	ESE	2.0	N	1.4	SSW
16:00 - 17:00	1.0	WSW	0.7	SE	1.6	E	1.1	W
17:00 - 18:00	0.4	SSW	0.4	NNW	0.8	E	0.4	S
18:00 - 19:00	0.2	SSW	0.3	NW	0.3	ENE	0.3	N
19:00 - 20:00	0.2	NE	0.2	NW	0.2	NNE	0.3	N
20:00 - 21:00	0.2	N	0.2	NW	0.3	NW	0.3	NNE
21:00 - 22:00	0.2	WNW	0.2	NNW	0.5	WNW	0.3	WNW
22:00 - 23:00	0.2	ENE	0.2	NNW	0.6	N	0.4	WNW
23:00 - 00:00	0.2	N	0.8	WNW	0.6	NW	0.8	W
00:00 - 01:00	0.2	NNW	1.1	W	0.9	NW	1.0	NNW
01:00 - 02:00	0.3	NW	1.3	NNW	1.0	W	0.5	N
02:00 - 03:00	0.3	ENE	1.3	NNW	0.9	NNW	0.4	N
03:00 - 04:00	0.3	ESE	1.2	ENE	0.8	NW	0.4	NNW
04:00 - 05:00	0.2	N	1.1	E	0.9	NNW	0.4	W
05:00 - 06:00	0.4	NNW	1.1	ENE	0.7	WNW	0.5	NNW
06:00 - 07:00	0.4	NNW	1.1	ENE	1.0	WNW	1.0	NW
07:00 - 08:00	1.4	NNW	1.5	NNW	1.4	NNW	1.1	NW
Wind Rose								

หมายเหตุ : ความเร็วและทิศทางลมเฉลี่ย 24 ชั่วโมง ระหว่างช่วงเวลา 08:00-08:00 น.

ชื่อผู้ตรวจวัด : นายศิวะนนท์ กุลวงษ์

ชื่อผู้บันทึก : นายศิวะนนท์ กุลวงษ์

ชื่อผู้ตรวจสอบ/ควบคุม : นางสาวปรีดา สมใจ

ชื่อบริษัทผู้ตรวจวัดและวิเคราะห์ตัวอย่าง : บริษัท ชีคอต จำกัด

ชื่อผู้วิเคราะห์ : นางสาวดลดาวัลย์ วงศ์เจริญ



เลขที่ทะเบียนผู้วิเคราะห์ : -

เบอร์โทรศัพท์ : 02-959-3600

ตารางที่ 4.2.1-1 (ต่อ)

โครงการโรงงานแอลแอลดีพีอี
จัดทำรายงานโดยบริษัท ซีคอท จำกัด
สถานีตรวจวัด บริเวณริมรั้วโรงงานด้านทิศตะวันออก (0731226E, 1403053N)

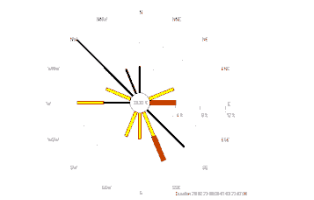
ของบริษัท พีทีที โกลบอล เคมิคอล จำกัด (มหาชน)
ระหว่างวันที่ 24 กุมภาพันธ์ ถึงวันที่ 4 มีนาคม พ.ศ.2566

เวลา	28 ก.พ.-1 มี.ค. 66		2-3 มี.ค. 66		3-4 มี.ค. 66	
	ความเร็ว (เมตร/วินาที)	ทิศทาง	ความเร็ว (เมตร/วินาที)	ทิศทาง	ความเร็ว (เมตร/วินาที)	ทิศทาง
08:00 - 09:00	1.4	WNW	0.2	NE	0.5	E
09:00 - 10:00	1.3	W	0.4	S	0.2	NE
10:00 - 11:00	1.0	ENE	0.8	ESE	0.1	W
11:00 - 12:00	1.6	SSE	1.1	SE	0.6	S
12:00 - 13:00	2.2	SSE	1.1	S	0.8	SE
13:00 - 14:00	2.4	E	1.1	SSE	0.9	S
14:00 - 15:00	1.9	SSW	0.8	W	0.9	SSW
15:00 - 16:00	1.3	S	0.6	W	0.9	WSW
16:00 - 17:00	0.9	SE	0.5	S	0.8	W
17:00 - 18:00	0.6	SE	0.2	WSW	0.4	WSW
18:00 - 19:00	0.3	ESE	0.1	SSW	0.2	SSW
19:00 - 20:00	0.3	SSE	0.1	NW	0.1	WSW
20:00 - 21:00	0.3	E	0.1	W	0.1	SSE
21:00 - 22:00	0.3	NE	0.1	N	0.1	ESE
22:00 - 23:00	0.4	NW	0.2	W	0.1	NNE
23:00 - 00:00	0.2	W	0.2	WNW	0.1	E
00:00 - 01:00	0.3	WNW	0.2	NW	0.3	WNW
01:00 - 02:00	0.2	N	0.2	W	0.2	WNW
02:00 - 03:00	0.6	NW	0.2	WNW	0.3	NNW
03:00 - 04:00	0.8	NW	0.1	NW	0.1	WNW
04:00 - 05:00	0.8	W	0.1	W	0.2	W
05:00 - 06:00	0.7	NW	0.2	NW	0.3	NNE
06:00 - 07:00	0.6	N	0.2	WNW	0.3	NNW
07:00 - 08:00	0.6	NNW	0.3	NNE	0.4	NW
Wind Rose						

หมายเหตุ: 1. ความเร็วและทิศทางลมเฉลี่ย 24 ชั่วโมง ระหว่างช่วงเวลา 08:00-08:00 น.
2. ในระหว่างวันที่ 1-2 มีนาคม พ.ศ.2566 ไม่มีการเก็บข้อมูลผลการตรวจวัดฝุ่นละออง เนื่องจากไฟฟ้าดับ

ชื่อผู้ตรวจวัด : นายศิวนนท์ กุลวงษ์

ชื่อผู้บันทึก : นายศิวนนท์ กุลวงษ์

ชื่อผู้ตรวจสอบ/ควบคุม : นางสาวปรีดา สมใจ

ชื่อบริษัทผู้ตรวจวัดและวิเคราะห์ตัวอย่าง : บริษัท ซีคอท จำกัด

ชื่อผู้วิเคราะห์ : นางสาวดลวดี วงศ์เจริญ

เลขที่ทะเบียนผู้วิเคราะห์ : -

เบอร์โทรศัพท์ : 02-959-3600

ตารางที่ 4.2.1-2 ผลการตรวจวัดทิศทางและความเร็วลมเฉลี่ยรายชั่วโมง พร้อม Wind Rose

บริเวณวัดหนองแฟบทักษิณาราม (วันที่ 24 กุมภาพันธ์ ถึง 4 มีนาคม พ.ศ.2566)

โครงการโรงงานแอลแอลดีพีอี

ของบริษัท พีทีที โกลบอล เคมิคอล จำกัด (มหาชน)

จัดทำรายงานโดยบริษัท ชีคอต จำกัด

ระหว่างวันที่ 24 กุมภาพันธ์ ถึงวันที่ 3 มีนาคม พ.ศ.2566

สถานีตรวจวัด บริเวณวัดหนองแฟบทักษิณาราม (0729815E, 1403300N)

WD/WS	Percentage of Occurrence of Wind Direct Grouped in Various Wind Speed						
	0.5-1 m/s	1-2 m/s	2-3 m/s	3-4 m/s	4-6 m/s	More than 6 m/s	Total
N	0.0238	0.0298	0.0238	0.0000	0.0000	0.0000	0.0774
NNE	0.0179	0.0417	0.0298	0.0000	0.0000	0.0000	0.0893
NE	0.0179	0.0179	0.0476	0.0000	0.0000	0.0000	0.0833
ENE	0.0238	0.0238	0.0298	0.0000	0.0000	0.0000	0.0774
E	0.0000	0.0060	0.0238	0.0000	0.0000	0.0000	0.0298
ESE	0.0000	0.0000	0.0119	0.0000	0.0000	0.0000	0.0119
SE	0.0119	0.0119	0.0238	0.0000	0.0000	0.0000	0.0476
SSE	0.0000	0.0060	0.0060	0.0000	0.0000	0.0000	0.0119
S	0.0060	0.0119	0.0119	0.0000	0.0000	0.0000	0.0298
SSW	0.0000	0.0298	0.0060	0.0000	0.0000	0.0000	0.0357
SW	0.0119	0.0179	0.0060	0.0000	0.0000	0.0000	0.0357
WSW	0.0060	0.0000	0.0417	0.0000	0.0000	0.0000	0.0476
W	0.0060	0.0595	0.0238	0.0000	0.0000	0.0000	0.0893
WNW	0.0357	0.0714	0.0119	0.0000	0.0000	0.0000	0.1190
NW	0.0298	0.0417	0.0000	0.0000	0.0000	0.0000	0.0714
NNW	0.0179	0.0655	0.0119	0.0000	0.0000	0.0000	0.0952
CALM	0.0476						

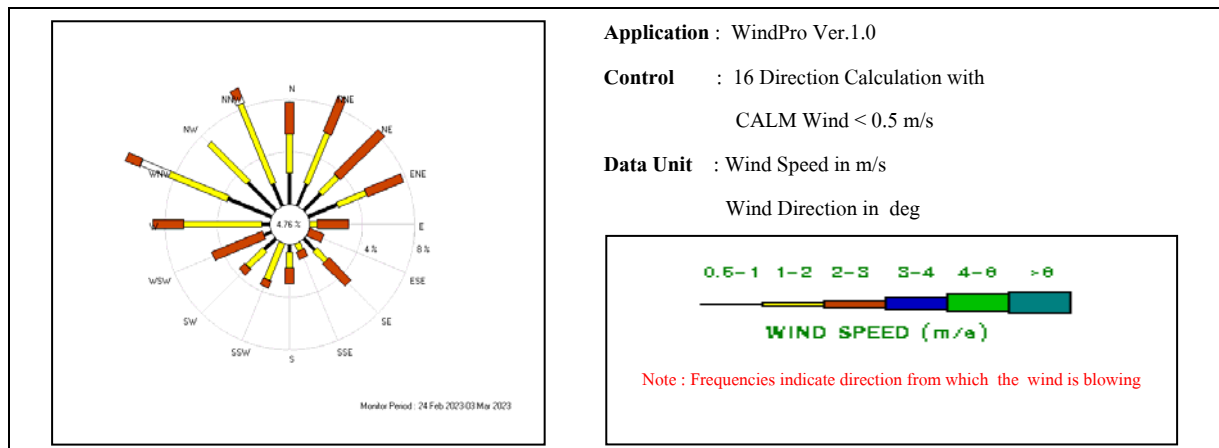

ชื่อผู้ตรวจวัด : นายศิวนนท์ กุลวงษ์

ชื่อผู้บันทึก : นายศิวนนท์ กุลวงษ์

ชื่อผู้ตรวจสอบ/ควบคุม : นางสาวปรีดา สมใจ

ชื่อบริษัทผู้ตรวจวัดและวิเคราะห์ตัวอย่าง : บริษัท ชีคอต จำกัด

ชื่อผู้วิเคราะห์ : นางสาวศศิธร วงศ์เจริญ

เลขที่ทะเบียนผู้วิเคราะห์ : -

เบอร์โทรศัพท์ : 02-959-3600

สรุป : ทิศทางลมส่วนใหญ่พัดมาจากทิศตะวันตกเฉียงเหนือก่อนไปทางทิศตะวันตก
ความเร็วลมเฉลี่ยตลอดช่วงเวลาตรวจวัดอยู่ในช่วงระหว่าง 0.2-2.9 เมตรต่อวินาที

ตารางที่ 4.2.1-2 (ต่อ)

โครงการโรงงานแอลแอลดีพีอี
จัดทำรายงานโดยบริษัท ซีคอต จำกัด
สถานีตรวจวัด บริเวณวัดหนองแฟบทักษิณาราม (0729815E, 1403300N)

ของบริษัท พีทีที โกลบอล เคมิคอล จำกัด (มหาชน)
ระหว่างวันที่ 24 กุมภาพันธ์ ถึงวันที่ 3 มีนาคม พ.ศ.2566

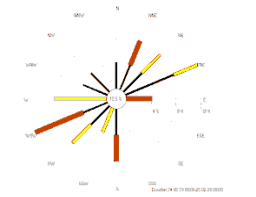
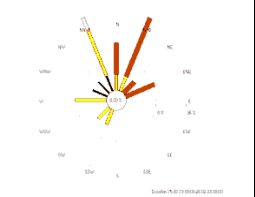
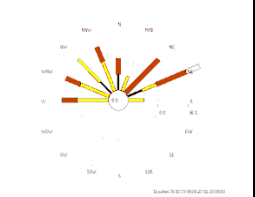
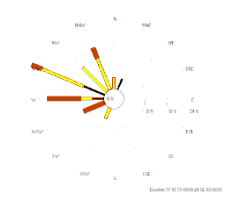
เวลา	24-25 ก.พ. 66		25-26 ก.พ. 66		26-27 ก.พ. 66		27-28 ก.พ. 66	
	ความเร็ว (เมตร/วินาที)	ทิศทาง	ความเร็ว (เมตร/วินาที)	ทิศทาง	ความเร็ว (เมตร/วินาที)	ทิศทาง	ความเร็ว (เมตร/วินาที)	ทิศทาง
09:00 - 10:00	1.1	ENE	2.1	NE	2.7	NE	2.1	W
10:00 - 11:00	0.9	N	2.0	ENE	2.4	ENE	1.9	NNW
11:00 - 12:00	1.2	SSW	2.1	NNE	2.5	NE	1.8	NW
12:00 - 13:00	2.1	S	2.1	N	2.3	NE	1.4	NNW
13:00 - 14:00	2.2	WSW	1.6	N	2.2	WNW	1.4	SSW
14:00 - 15:00	2.0	WSW	0.4	SW	2.1	N	2.0	WSW
15:00 - 16:00	1.8	W	1.7	SSW	1.9	NNE	2.1	WSW
16:00 - 17:00	1.6	SW	1.2	SW	1.3	E	2.2	W
17:00 - 18:00	0.8	WSW	1.0	W	1.1	ENE	1.1	WNW
18:00 - 19:00	0.5	SW	1.1	NNW	0.5	ENE	0.5	W
19:00 - 20:00	0.5	S	0.9	WNW	0.5	NW	0.5	WNW
20:00 - 21:00	0.5	NW	0.5	NNW	0.7	N	0.5	NNE
21:00 - 22:00	0.6	WNW	0.4	NNW	1.2	NNW	0.5	WNW
22:00 - 23:00	0.6	ENE	0.6	NW	1.5	NW	1.3	NW
23:00 - 24:00	0.2	N	1.5	NNW	1.6	NW	1.4	NNW
00:00 - 01:00	0.4	WNW	1.6	NNE	1.4	W	1.5	WNW
01:00 - 02:00	0.4	NW	1.4	NNW	1.7	WNW	1.5	N
02:00 - 03:00	0.8	NNE	1.7	NNW	1.7	WNW	1.6	NW
03:00 - 04:00	0.5	NE	1.8	W	1.6	W	1.8	WNW
04:00 - 05:00	0.8	ENE	2.1	NNE	1.8	NNW	1.6	W
05:00 - 06:00	1.4	W	2.1	ENE	2.0	W	1.8	WNW
06:00 - 07:00	1.6	NE	2.7	N	2.2	ENE	2.0	NNW
07:00 - 08:00	2.2	NNE	2.9	NNE	2.2	ENE	2.1	WNW
08:00 - 09:00	2.5	E	2.7	NNE	2.2	NNW	2.1	W
Wind Rose								

หมายเหตุ : ความเร็วและทิศทางลมเฉลี่ย 24 ชั่วโมง ระหว่างช่วงเวลา 09:00-09:00 น.

ชื่อผู้ตรวจวัด : นายศิวะนนท์ กุลวงษ์

ชื่อผู้บันทึก : นายศิวะนนท์ กุลวงษ์

ชื่อผู้ตรวจสอบ/ควบคุม : นางสาวปรีดา สมใจ

ชื่อบริษัทผู้ตรวจวัดและวิเคราะห์ตัวอย่าง : บริษัท ซีคอต จำกัด

ชื่อผู้วิเคราะห์ : นางสาวดาวัลย์ วงศ์เจริญ

เลขที่ทะเบียนผู้วิเคราะห์ : -

เบอร์โทรศัพท์ : 02-959-3600

ตารางที่ 4.2.1-2 (ต่อ)

โครงการโรงงานแอลแอลดีพีอี
จัดทำรายงานโดยบริษัท ชีคอฟ จำกัด
สถานีตรวจวัด บริเวณวัดหนองแฟบทักษิณาราม (0729815E, 1403300N)

ของบริษัท พีทีที โกลบอล เคมิคอล จำกัด (มหาชน)
ระหว่างวันที่ 24 กุมภาพันธ์ ถึงวันที่ 3 มีนาคม พ.ศ.2566

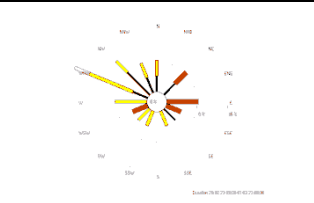
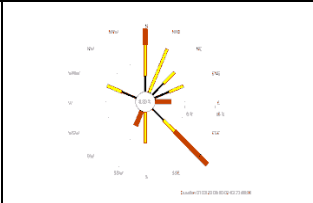
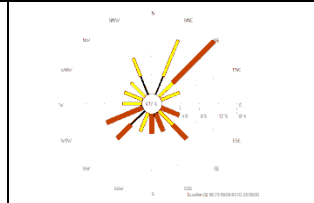
เวลา	28 ก.พ.-1 มี.ค. 66		1-2 มี.ค. 66		2-3 มี.ค. 66	
	ความเร็ว (เมตร/วินาที)	ทิศทาง	ความเร็ว (เมตร/วินาที)	ทิศทาง	ความเร็ว (เมตร/วินาที)	ทิศทาง
09:00 - 10:00	2.2	NE	2.2	N	2.4	SSE
10:00 - 11:00	1.8	W	2.2	E	1.8	SE
11:00 - 12:00	1.8	NNW	1.9	NNE	2.0	WSW
12:00 - 13:00	1.2	N	2.6	SE	2.7	S
13:00 - 14:00	2.0	WSW	2.3	SSW	2.5	SE
14:00 - 15:00	1.9	SSW	1.5	S	2.3	WSW
15:00 - 16:00	1.3	SW	2.1	SE	2.4	ESE
16:00 - 17:00	2.1	ESE	1.9	SE	2.0	SW
17:00 - 18:00	1.0	SSE	1.2	S	1.5	SSW
18:00 - 19:00	0.5	SE	0.8	SE	0.5	SW
19:00 - 20:00	0.6	N	0.5	WNW	0.6	NNE
20:00 - 21:00	0.7	NE	0.3	NE	0.4	ENE
21:00 - 22:00	0.8	WNW	0.4	ENE	0.7	NNW
22:00 - 23:00	0.6	NNW	0.6	NE	1.1	NW
23:00 - 24:00	0.6	NW	1.1	N	1.0	W
00:00 - 01:00	1.0	WNW	0.9	N	1.1	NNE
01:00 - 02:00	1.2	WNW	0.9	ENE	1.0	NNW
02:00 - 03:00	1.2	NW	1.0	NNE	1.2	WNW
03:00 - 04:00	0.8	NW	1.0	N	1.4	NNE
04:00 - 05:00	1.1	W	1.1	NNE	1.7	NE
05:00 - 06:00	1.4	WNW	1.3	NE	1.8	ENE
06:00 - 07:00	1.5	WNW	1.7	WNW	2.1	NE
07:00 - 08:00	2.1	E	1.9	ENE	2.1	NE
08:00 - 09:00	2.1	E	2.2	SE	2.2	NE
Wind Rose						

หมายเหตุ : ความเร็วและทิศทางลมเฉลี่ย 24 ชั่วโมง เริ่มจาก 09:00-09:00 น.

ชื่อผู้ตรวจวัด : นายสิวะนนท์ กุลวงษ์

ชื่อผู้บันทึก : นายสิวะนนท์ กุลวงษ์

ชื่อผู้ตรวจสอบ/ควบคุม : นางสาวปรีดา สมใจ

ชื่อบริษัทผู้ตรวจวัดและวิเคราะห์ตัวอย่าง : บริษัท ชีคอฟ จำกัด

ชื่อผู้วิเคราะห์ : นางสาวดลวัลย์ วงศ์เจริญ

เลขที่ทะเบียนผู้วิเคราะห์ : -

เบอร์โทรศัพท์ : 02-959-3600

ตารางที่ 4.2.1-3 ผลการตรวจวัดทิศทางและความเร็วลมเฉลี่ยรายชั่วโมง พร้อม Wind Rose

บริเวณริมรั้วโรงงานด้านทิศตะวันออก (วันที่ 4-11 เมษายน พ.ศ.2566)

โครงการโรงงานแอลแอลดีพีอี

ของบริษัท พีทีที โกลบอล เคมิคอล จำกัด (มหาชน)

จัดทำรายงานโดยบริษัท ซีคอท จำกัด

ระหว่างวันที่ 4-11 เมษายน พ.ศ.2566

สถานีตรวจวัด บริเวณริมรั้วโรงงานด้านทิศตะวันออก (0731226E, 1403053N)

WD/WS	Percentage of Occurrence of Wind Direct Grouped in Various Wind Speed						
	0.5-1 m/s	1-2 m/s	2-3 m/s	3-4 m/s	4-6 m/s	More than 6 m/s	Total
N	0.0000	0.0000	0.0000	0.0000	0.0000	0.0000	0.0000
NNE	0.0060	0.0000	0.0000	0.0000	0.0000	0.0000	0.0060
NE	0.0060	0.0000	0.0000	0.0000	0.0000	0.0000	0.0060
ENE	0.0060	0.0060	0.0000	0.0000	0.0000	0.0000	0.0119
E	0.0000	0.0536	0.0060	0.0000	0.0000	0.0000	0.0595
ESE	0.0179	0.0833	0.0238	0.0000	0.0000	0.0000	0.1250
SE	0.0179	0.0536	0.0298	0.0000	0.0000	0.0000	0.1012
SSE	0.0060	0.0952	0.0595	0.0000	0.0000	0.0000	0.1607
S	0.0238	0.1071	0.0298	0.0000	0.0000	0.0000	0.1607
SSW	0.0476	0.0417	0.0000	0.0000	0.0000	0.0000	0.0893
SW	0.0536	0.0357	0.0000	0.0000	0.0000	0.0000	0.0893
WSW	0.0536	0.0417	0.0357	0.0000	0.0000	0.0000	0.1310
W	0.0060	0.0357	0.0000	0.0000	0.0000	0.0000	0.0417
WNW	0.0060	0.0000	0.0000	0.0000	0.0000	0.0000	0.0060
NW	0.0000	0.0060	0.0000	0.0000	0.0000	0.0000	0.0060
NNW	0.0000	0.0000	0.0000	0.0000	0.0000	0.0000	0.0000
CALM	0.0060						

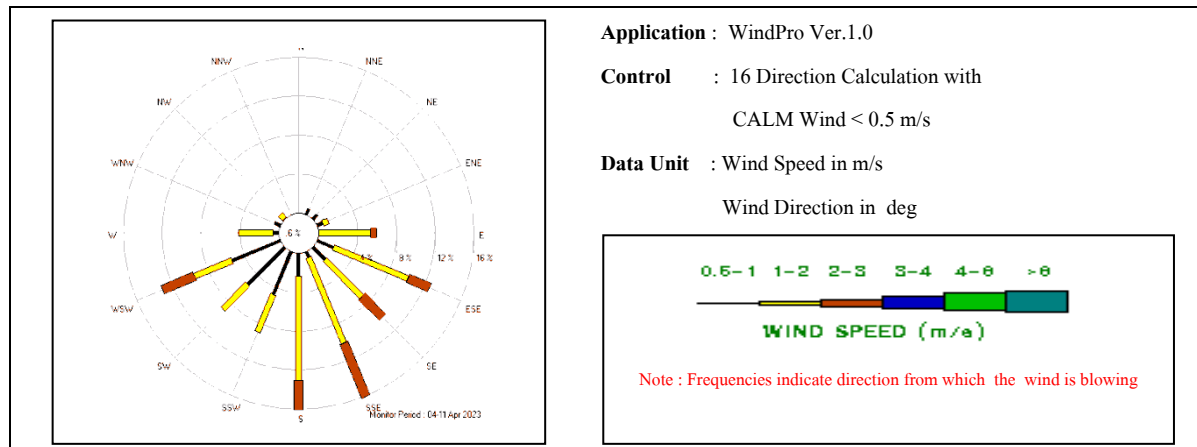

ชื่อผู้ตรวจวัด : นายสิวะนนท์ กุลวงษ์

ชื่อผู้บันทึก : นายสิวะนนท์ กุลวงษ์

ชื่อผู้ตรวจสอบ/ควบคุม : นางสาวปรีดา สมใจ

ชื่อบริษัทผู้ตรวจวัดและวิเคราะห์ตัวอย่าง : บริษัท ซีคอท จำกัด

ชื่อผู้วิเคราะห์ : นางสาวดาวัลย์ วงศ์เจริญ

เลขที่ทะเบียนผู้วิเคราะห์ : -

เบอร์โทรศัพท์ : 02-959-3600

สรุป : ทิศทางลมส่วนใหญ่พัฒนาจากทิศตะวันออกเฉียงใต้ก่อนไปทางทิศใต้ และทิศใต้

ความเร็วลมเฉลี่ยตลอดช่วงเวลาตรวจวัดอยู่ในช่วงระหว่าง 0.4-2.5 เมตรต่อวินาที

ตารางที่ 4.2.1-3 (ต่อ)

โครงการโรงงานแอลแอลดีพีอี
จัดทำรายงานโดยบริษัท ชีคอฟ จำกัด
สถานีตรวจวัด บริเวณริมรั้วโรงงานด้านทิศตะวันออก (0731226E, 1403053N)
ของบริษัท พีทีที โกลบอล เคมิคอล จำกัด (มหาชน)
ระหว่างวันที่ 4-11 เมษายน พ.ศ.2566

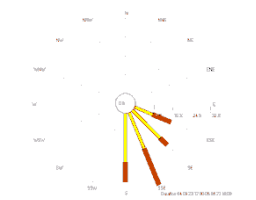
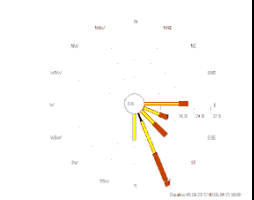
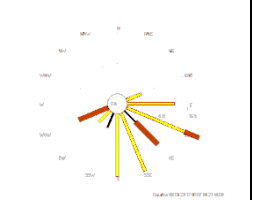
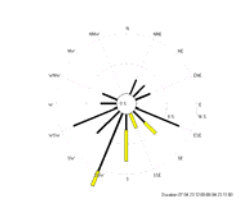
เวลา	4-5 เม.ย. 66		5-6 เม.ย. 66		6-7 เม.ย. 66		7-8 เม.ย. 66	
	ความเร็ว (เมตร/วินาที)	ทิศทาง	ความเร็ว (เมตร/วินาที)	ทิศทาง	ความเร็ว (เมตร/วินาที)	ทิศทาง	ความเร็ว (เมตร/วินาที)	ทิศทาง
12:00 - 13:00	2.4	SSE	2.0	SE	2.3	ESE	0.6	WNW
13:00 - 14:00	2.5	SSE	2.2	E	2.5	SE	0.6	W
14:00 - 15:00	2.4	SSE	2.3	ESE	2.2	SE	0.6	WSW
15:00 - 16:00	2.3	ESE	2.4	SSE	2.0	WSW	0.9	ESE
16:00 - 17:00	1.9	SE	2.0	SSE	2.2	WSW	1.1	S
17:00 - 18:00	2.0	ESE	1.3	SE	1.6	SSE	0.8	SSW
18:00 - 19:00	1.9	SE	1.3	SSE	1.6	ESE	0.8	WSW
19:00 - 20:00	1.4	ESE	1.2	S	1.5	ESE	0.5	NE
20:00 - 21:00	1.5	S	1.1	E	1.1	E	0.6	NNE
21:00 - 22:00	1.6	SSE	1.2	SSE	1.4	ESE	0.5	SW
22:00 - 23:00	1.4	SSE	1.7	E	1.3	E	0.7	SSW
23:00 - 24:00	1.4	S	1.1	ESE	1.6	ESE	0.5	SW
00:00 - 01:00	1.6	S	1.6	SSE	1.2	S	0.7	ESE
01:00 - 02:00	1.6	S	1.6	E	0.9	SE	0.6	ENE
02:00 - 03:00	1.4	SSE	1.1	SSE	1.2	SSE	0.7	WSW
03:00 - 04:00	1.4	ESE	1.4	E	1.7	SSE	0.9	SE
04:00 - 05:00	1.5	SSE	1.3	S	1.9	E	0.7	SSW
05:00 - 06:00	1.7	SE	0.9	SSE	1.5	S	0.7	SSW
06:00 - 07:00	1.9	SE	1.2	S	1.8	S	0.6	ESE
07:00 - 08:00	2.1	S	1.5	SE	1.7	SSE	0.9	S
08:00 - 09:00	1.9	S	1.4	ESE	1.6	S	1.2	SSE
09:00 - 10:00	2.0	S	2.0	SSE	1.2	ENE	1.1	S
10:00 - 11:00	2.4	SSE	2.3	SE	0.9	SSW	1.0	SE
11:00 - 12:00	2.5	SE	2.5	SSE	1.1	SW	1.4	SSW
Wind Rose								

หมายเหตุ : ความเร็วและทิศทางลมเฉลี่ย 24 ชั่วโมง ระหว่างช่วงเวลา 12:00-12:00 น.

ชื่อผู้ตรวจวัด : นายศิวะนนท์ กุลวงษ์

ชื่อผู้บันทึก : นายศิวะนนท์ กุลวงษ์

ชื่อผู้ตรวจสอบ/ควบคุม : นางสาวปรีดา สมใจ

ชื่อบริษัทผู้ตรวจวัดและวิเคราะห์ตัวอย่าง : บริษัท ชีคอฟ จำกัด

ชื่อผู้วิเคราะห์ : นางสาวดลวัลย์ วงศ์เจริญ

เลขที่ทะเบียนผู้วิเคราะห์ : -

เบอร์โทรศัพท์ : 02-959-3600

ตารางที่ 4.2.1-3 (ต่อ)

โครงการโรงงานแอลแอลดีพีอี
จัดทำรายงานโดยบริษัท ซีคอท จำกัด
สถานีตรวจวัด บริเวณริมรั้วโรงงานด้านทิศตะวันออก (0731226E, 1403053N)

ของบริษัท พีทีที โกลบอล เคมิคอล จำกัด (มหาชน)
ระหว่างวันที่ 4-11 เมษายน พ.ศ.2566

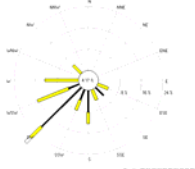
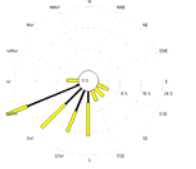
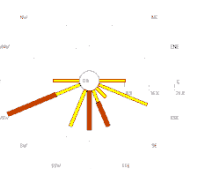
เวลา	8-9 เม.ย. 66		9-10 เม.ย. 66		10-11 เม.ย. 66	
	ความเร็ว (เมตร/วินาที)	ทิศทาง	ความเร็ว (เมตร/วินาที)	ทิศทาง	ความเร็ว (เมตร/วินาที)	ทิศทาง
12:00 - 13:00	1.9	WSW	1.3	SW	2.1	WSW
13:00 - 14:00	1.9	SSW	1.9	S	2.1	WSW
14:00 - 15:00	1.6	SW	1.3	WSW	2.1	WSW
15:00 - 16:00	0.9	SW	1.8	WSW	2.0	WSW
16:00 - 17:00	1.4	W	1.4	SW	1.8	WSW
17:00 - 18:00	1.3	SW	1.2	S	2.0	SSE
18:00 - 19:00	1.2	W	0.8	WSW	1.8	ESE
19:00 - 20:00	0.5	SW	0.8	SSW	1.6	ESE
20:00 - 21:00	0.9	SW	0.9	WSW	1.7	ESE
21:00 - 22:00	0.5	WSW	1.1	SSW	1.3	SE
22:00 - 23:00	1.0	ESE	0.9	SSW	1.9	E
23:00 - 24:00	0.9	S	1.2	SSW	1.4	ESE
00:00 - 01:00	0.8	SSW	0.9	WSW	1.5	SSW
01:00 - 02:00	1.1	SSE	1.1	W	2.3	S
02:00 - 03:00	0.5	SW	1.0	SW	1.4	SSW
03:00 - 04:00	0.7	S	0.8	SW	1.8	SSW
04:00 - 05:00	0.4	WSW	0.5	WSW	1.5	WSW
05:00 - 06:00	0.9	SE	0.7	WSW	1.4	W
06:00 - 07:00	1.0	NW	0.5	S	1.7	W
07:00 - 08:00	0.6	SW	0.5	SW	1.7	SSE
08:00 - 09:00	1.2	W	1.3	S	1.9	E
09:00 - 10:00	1.5	S	1.5	ESE	2.4	SSE
10:00 - 11:00	1.2	WSW	1.2	SE	2.3	S
11:00 - 12:00	1.3	WSW	1.8	SSE	2.0	S
Wind Rose						

หมายเหตุ : ความเร็วและทิศทางลมเฉลี่ย 24 ชั่วโมง ระหว่างช่วงเวลา 12:00-12:00 น.

ชื่อผู้ตรวจวัด : นายศิวะนนท์ กุลวงษ์

ชื่อผู้ตรวจสอบ/ควบคุม : นางสาวปรีดา สมใจ

ชื่อผู้วิเคราะห์ : นางสาวดลวัลย์ วงศ์เจริญ

เบอร์โทรศัพท์ : 02-959-3600

ชื่อผู้บันทึก : นายศิวะนนท์ กุลวงษ์

ชื่อบริษัทผู้ตรวจวัดและวิเคราะห์ตัวอย่าง : บริษัท ซีคอท จำกัด

เลขที่ทะเบียนผู้วิเคราะห์ : -

ตารางที่ 4.2.1-4 ผลการตรวจวัดทิศทางและความเร็วลมเฉลี่ยรายชั่วโมง พร้อม Wind Rose

บริเวณวัดหนองแฟบทักษิณาราม (วันที่ 4-11 เมษายน พ.ศ.2566)

โครงการโรงงานแอลแอลดีพีอี

ของบริษัท พีทีที โกลบอล เคมิคอล จำกัด (มหาชน)

จัดทำรายงานโดยบริษัท ชีคอต จำกัด

ระหว่างวันที่ 4-11 เมษายน พ.ศ.2566

สถานีตรวจวัด บริเวณวัดหนองแฟบทักษิณาราม (0729815E, 1403300N)

WD/WS	Percentage of Occurrence of Wind Direct Grouped in Various Wind Speed						
	0.5-1 m/s	1-2 m/s	2-3 m/s	3-4 m/s	4-6 m/s	More than 6 m/s	Total
N	0.0060	0.0000	0.0000	0.0000	0.0000	0.0000	0.0060
NNE	0.0060	0.0000	0.0000	0.0000	0.0000	0.0000	0.0060
NE	0.0060	0.0000	0.0000	0.0000	0.0000	0.0000	0.0060
ENE	0.0060	0.0000	0.0000	0.0000	0.0000	0.0000	0.0060
E	0.0060	0.0000	0.0000	0.0000	0.0000	0.0000	0.0060
ESE	0.0238	0.0179	0.0000	0.0000	0.0000	0.0000	0.0417
SE	0.0060	0.0060	0.0000	0.0000	0.0000	0.0000	0.0119
SSE	0.0000	0.0060	0.0000	0.0000	0.0000	0.0000	0.0060
S	0.0119	0.1071	0.0060	0.0000	0.0000	0.0000	0.1250
SSW	0.0417	0.1667	0.0119	0.0000	0.0000	0.0000	0.2202
SW	0.0595	0.1250	0.0060	0.0000	0.0000	0.0000	0.1905
WSW	0.0119	0.1726	0.0060	0.0000	0.0000	0.0000	0.1905
W	0.0179	0.0833	0.0119	0.0000	0.0000	0.0000	0.1131
WNW	0.0179	0.0119	0.0000	0.0000	0.0000	0.0000	0.0298
NW	0.0179	0.0000	0.0000	0.0000	0.0000	0.0000	0.0179
NNW	0.0119	0.0060	0.0000	0.0000	0.0000	0.0000	0.0179
CALM	0.0060						

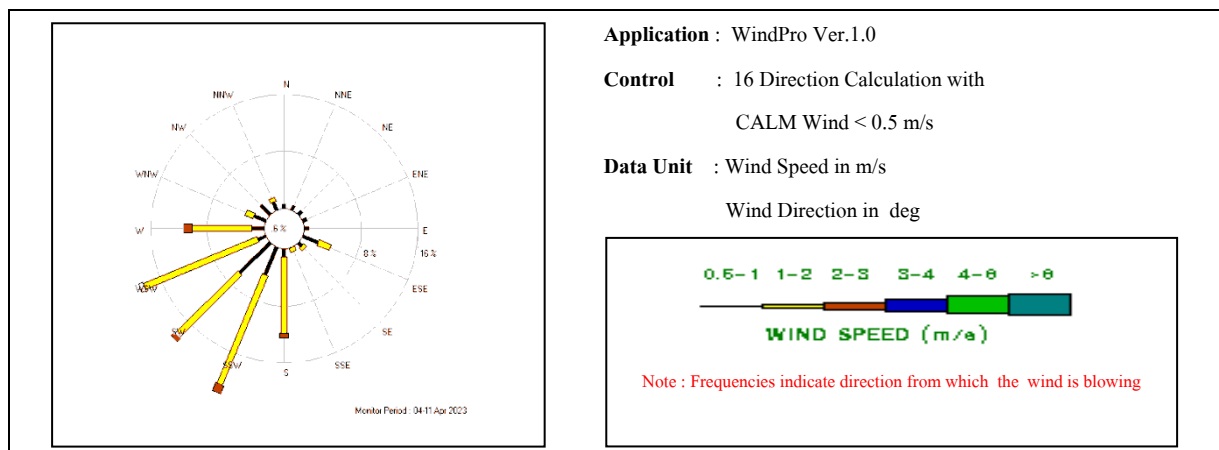

ชื่อผู้ตรวจวัด : นายศิระนนท์ กุลวงษ์

ชื่อผู้บันทึก : นายศิระนนท์ กุลวงษ์

ชื่อผู้ตรวจสอบ/ควบคุม : นางสาวปรีดา สมใจ

ชื่อบริษัทผู้ตรวจวัดและวิเคราะห์ตัวอย่าง : บริษัท ชีคอต จำกัด

ชื่อผู้วิเคราะห์ : นางสาวศศิวิทย์ วงศ์เจริญ

เลขที่ทะเบียนผู้วิเคราะห์ : -

เบอร์โทรศัพท์ : 02-959-3600

สรุป : ทิศทางลมส่วนใหญ่พัฒนาจากทิศตะวันตกเฉียงใต้ก่อนไปทางทิศใต้

ความเร็วลมเฉลี่ยตลอดช่วงเวลาตรวจวัดอยู่ในช่วงระหว่าง 0.4-2.2 เมตรต่อวินาที

ตารางที่ 4.2.1-4 (ต่อ)

โครงการโรงงานแอลแอลดีพีอี
จัดทำรายงานโดยบริษัท ชีคอต จำกัด
สถานีตรวจวัด บริเวณวัดหนองแฟบทักษิณาราม (0729815E, 1403300N)

ของบริษัท พีทีที โกลบอล เคมิคอล จำกัด (มหาชน)
ระหว่างวันที่ 4-11 เมษายน พ.ศ.2566

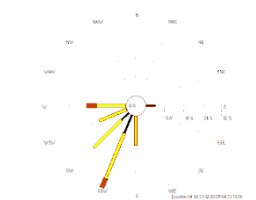
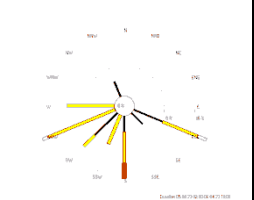
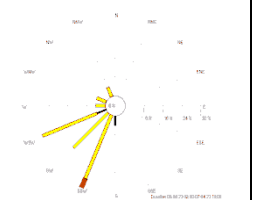
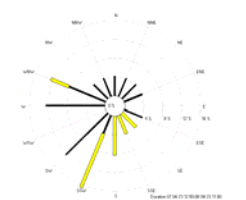
เวลา	4-5 เม.ย. 66		5-6 เม.ย. 66		6-7 เม.ย. 66		7-8 เม.ย. 66	
	ความเร็ว (เมตร/วินาที)	ทิศทาง	ความเร็ว (เมตร/วินาที)	ทิศทาง	ความเร็ว (เมตร/วินาที)	ทิศทาง	ความเร็ว (เมตร/วินาที)	ทิศทาง
12:00 - 13:00	2.0	SSW	2.1	S	1.8	SSW	1.1	WNW
13:00 - 14:00	1.6	S	1.9	S	2.0	SSW	0.5	NNW
14:00 - 15:00	1.9	WSW	1.9	W	1.9	SW	0.9	WNW
15:00 - 16:00	1.9	WSW	1.6	W	1.6	SW	0.8	W
16:00 - 17:00	1.2	SW	1.5	WSW	1.5	SW	1.5	S
17:00 - 18:00	1.4	SW	1.4	SW	1.2	SSW	0.9	SW
18:00 - 19:00	1.0	WSW	0.6	ESE	1.3	WSW	0.7	SSW
19:00 - 20:00	1.6	W	0.7	ESE	1.2	SW	0.8	NNE
20:00 - 21:00	1.5	S	0.8	SW	0.6	S	0.9	ENE
21:00 - 22:00	1.3	SW	1.2	W	1.2	W	0.6	W
22:00 - 23:00	1.5	SSW	0.9	SW	1.4	WSW	0.5	W
23:00 - 24:00	0.9	SW	1.1	S	1.7	WSW	0.7	N
00:00 - 01:00	1.0	SSW	1.2	SSW	1.1	WSW	0.8	ESE
01:00 - 02:00	0.9	SSW	1.1	SSW	1.1	WSW	0.6	NE
02:00 - 03:00	1.0	SSW	1.2	WSW	0.9	WSW	1.2	SSW
03:00 - 04:00	1.2	W	1.3	WSW	1.0	SSW	0.5	SW
04:00 - 05:00	1.0	SSW	1.2	WSW	1.9	WSW	0.6	WNW
05:00 - 06:00	0.8	E	1.0	WSW	1.8	SSW	0.6	NW
06:00 - 07:00	0.9	SSW	0.5	NNW	1.6	SSW	0.7	SW
07:00 - 08:00	1.3	W	0.9	S	1.7	SSW	1.0	S
08:00 - 09:00	1.1	S	1.1	ESE	1.2	SW	1.2	SE
09:00 - 10:00	1.9	SW	1.3	ESE	1.3	WNW	1.2	SSE
10:00 - 11:00	1.7	SSW	0.8	SE	1.8	NNW	1.6	SSW
11:00 - 12:00	2.2	W	1.6	ESE	1.7	SSW	1.6	SSW
Wind Rose								

หมายเหตุ : ความเร็วและทิศทางลมเฉลี่ย 24 ชั่วโมง ระหว่างช่วงเวลา 12:00-12:00 น.

ชื่อผู้ตรวจวัด : นายศิวนนท์ กุลวงษ์

ชื่อผู้บันทึก : นายศิวนนท์ กุลวงษ์

ชื่อผู้ตรวจสอบ/ควบคุม : นางสาวปรีดา สมใจ

ชื่อบริษัทผู้ตรวจวัดและวิเคราะห์ตัวอย่าง : บริษัท ชีคอต จำกัด

ชื่อผู้วิเคราะห์ : นางสาวดาวัลย์ วงศ์เจริญ



เลขที่ทะเบียนผู้วิเคราะห์ : -

เบอร์โทรศัพท์ : 02-959-3600

ตารางที่ 4.2.1-4 (ต่อ)

โครงการโรงงานแอลแอลดีพีอี
จัดทำรายงานโดยบริษัท ชีคอต จำกัด
สถานีตรวจวัด บริเวณวัดหนองแฟบทักษิณาราม (0729815E, 1403300N)

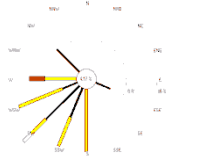
ของบริษัท พีทีที โกลบอล เคมิคอล จำกัด (มหาชน)
ระหว่างวันที่ 4-11 เมษายน พ.ศ.2566

เวลา	8-9 เม.ย. 66		9-10 เม.ย. 66		10-11 เม.ย. 66	
	ความเร็ว (เมตร/วินาที)	ทิศทาง	ความเร็ว (เมตร/วินาที)	ทิศทาง	ความเร็ว (เมตร/วินาที)	ทิศทาง
12:00 - 13:00	2.0	W	2.0	SW	1.7	WSW
13:00 - 14:00	1.7	SW	2.0	WSW	1.6	WSW
14:00 - 15:00	1.8	S	1.9	S	1.8	SW
15:00 - 16:00	1.1	SSW	1.8	W	1.6	SW
16:00 - 17:00	1.5	S	1.7	SW	1.3	SSW
17:00 - 18:00	1.7	SSW	1.0	S	1.6	SW
18:00 - 19:00	1.4	WSW	1.3	W	1.4	SW
19:00 - 20:00	0.6	SSW	1.1	WSW	1.7	WSW
20:00 - 21:00	0.6	SSW	1.2	SW	1.3	WSW
21:00 - 22:00	0.5	SW	1.2	S	1.7	W
22:00 - 23:00	0.9	ESE	1.2	WSW	1.2	SSW
23:00 - 24:00	1.3	S	1.3	S	1.7	SSW
00:00 - 01:00	0.9	WSW	1.3	SSW	1.6	SW
01:00 - 02:00	1.0	W	1.3	W	1.6	WSW
02:00 - 03:00	0.8	SW	1.4	WSW	1.8	WSW
03:00 - 04:00	0.5	NW	0.9	SW	1.4	SW
04:00 - 05:00	0.4	NNW	1.0	WSW	1.5	S
05:00 - 06:00	0.9	NW	0.6	SSW	1.3	SW
06:00 - 07:00	1.2	W	0.8	WNW	1.5	S
07:00 - 08:00	1.0	S	0.7	SSW	1.1	SSW
08:00 - 09:00	0.9	SW	1.1	SSW	1.8	SSW
09:00 - 10:00	1.4	SW	1.6	WSW	1.6	W
10:00 - 11:00	1.3	WSW	1.5	S	1.5	WSW
11:00 - 12:00	1.8	WSW	1.7	SSW	1.7	SSW
Wind Rose						

หมายเหตุ : ความเร็วและทิศทางลมเฉลี่ย 24 ชั่วโมง เริ่มจาก 12:00-12:00 น.

ชื่อผู้ตรวจวัด : นายศิระนนท์ กุลวงษ์

ชื่อผู้บันทึก : นายศิระนนท์ กุลวงษ์

ชื่อผู้ตรวจสอบ/ควบคุม : นางสาวปรีดา สมใจ

ชื่อบริษัทผู้ตรวจวัดและวิเคราะห์ตัวอย่าง : บริษัท ชีคอต จำกัด

ชื่อผู้วิเคราะห์ : นางสาวดาวัลย์ วงศ์เจริญ

เลขที่ทะเบียนผู้วิเคราะห์ : -

เบอร์โทรศัพท์ : 02-959-3600

4.2.2 คุณภาพอากาศในบรรยากาศ

มาตรการกำหนดให้มีการตรวจวัดคุณภาพอากาศในบรรยากาศ โดยตรวจวัดค่าความเข้มข้นของเอทิลีน และฝุ่นละอองรวม ใน 2 บริเวณ คือ ริมรั้วโรงงานด้านทิศตะวันออก และวัดหนองแฟบทักษิณาราม โดยทำการตรวจวัดปีละ 2 ครั้ง ครั้งละ 7 วันต่อเนื่อง พร้อมทั้งรายงานลักษณะของกิจกรรมต่างๆ ที่เกิดขึ้น โดยรอบจุดตรวจวัดคุณภาพอากาศในบรรยากาศขณะทำการตรวจวัด

4.2.2.1 ผลการตรวจวัดคุณภาพอากาศในบรรยากาศ

ระหว่างเดือนมกราคม ถึงมิถุนายน พ.ศ.2566

การตรวจวัดคุณภาพอากาศในบรรยากาศ ในช่วงระหว่างเดือนมกราคม ถึงมิถุนายน พ.ศ.2566 ดำเนินการตรวจวัด 7 วันต่อเนื่อง โดยดำเนินการในระหว่างวันที่ 24 กุมภาพันธ์ ถึงวันที่ 4 มีนาคม พ.ศ.2566 พร้อมกับการตรวจวัดคุณภาพอากาศจากปล่องระบายตามพารามิเตอร์ที่มาตรการฯ กำหนด ตำแหน่งและภาพการตรวจวัดคุณภาพอากาศในบรรยากาศ ดังแสดงในรูปที่ 4.2.2-1 ถึงรูปที่ 4.2.2-2 โดยมีรายละเอียดผลการตรวจวัดดังแสดงในตารางที่ 4.2.2-1 และภาคผนวก ง

(1) เอทิลีน (Ethylene)

ผลการตรวจวัดและวิเคราะห์ค่าความเข้มข้นของเอทิลีน (Ethylene) ในระหว่างวันที่ 24 กุมภาพันธ์ ถึงวันที่ 2 มีนาคม พ.ศ.2566 สามารถสรุปผลการตรวจวัดได้ดังนี้

ริมรั้วโรงงานด้านทิศตะวันออก	< 0.01	ส่วนในล้านส่วน
วัดหนองแฟบทักษิณาราม	< 0.01	ส่วนในล้านส่วน
สำหรับความเข้มข้นของเอทิลีนยังไม่มีกำหนดค่ามาตรฐาน		

(2) ฝุ่นละอองรวม (TSP)

ผลการตรวจวัดและวิเคราะห์ค่าความเข้มข้นเฉลี่ย 24 ชั่วโมง ของฝุ่นละอองรวม (TSP) ในระหว่างวันที่ 24 กุมภาพันธ์ ถึงวันที่ 4 มีนาคม พ.ศ.2566 สามารถสรุปผลการตรวจวัดได้ดังนี้

ริมรั้วโรงงานด้านทิศตะวันออก	0.096-0.153	มิลลิกรัมต่อลูกบาศก์เมตร
วัดหนองแฟบทักษิณาราม	0.082-0.104	มิลลิกรัมต่อลูกบาศก์เมตร

เมื่อเปรียบเทียบกับค่ามาตรฐาน ตามประกาศคณะกรรมการสิ่งแวดล้อมแห่งชาติ ฉบับที่ 24 (พ.ศ.2547) ซึ่งกำหนดไว้ไม่เกิน 0.330 มิลลิกรัมต่อลูกบาศก์เมตร พบว่า มีค่าอยู่ในเกณฑ์มาตรฐานที่กำหนดทั้งหมด และมีค่าค่อนข้างสูง แต่ยังไม่เข้าใกล้ค่ามาตรฐานแต่อย่างใด

อย่างไรก็ตามโรงงานได้มีการตรวจวัดปริมาณฝุ่นละออง (TSP) เพื่อติดตามคุณภาพอากาศในพื้นที่เพิ่มเติมในระหว่างวันที่ 4-11 เมษายน พ.ศ.2566 รายละเอียดผลการตรวจวัดแสดงดังตารางที่ 4.2.2-2 และภาคผนวก ง สามารถสรุปผลการตรวจวัดได้ดังนี้

ริมรั้วโรงงานด้านทิศตะวันออก	0.026-0.070	มิลลิกรัมต่อลูกบาศก์เมตร
วัดหนองแพบทักษิณาราม	0.022-0.042	มิลลิกรัมต่อลูกบาศก์เมตร

เมื่อเปรียบเทียบกับค่ามาตรฐาน ตามประกาศคณะกรรมการสิ่งแวดล้อมแห่งชาติ ฉบับที่ 24 (พ.ศ.2547) ซึ่งกำหนดไว้ไม่เกิน 0.330 มิลลิกรัมต่อลูกบาศก์เมตร พบว่า มีค่าอยู่ในเกณฑ์มาตรฐานที่กำหนดทั้งหมด และมีค่าลดลงเมื่อเปรียบเทียบกับผลการตรวจวัดครั้งที่ผ่านมา

จากการสืบค้นข้อมูลของกรมอุตุนิยมวิทยาพบว่า มีการคาดการณ์อัตราการระบาย (Ventilation Rate) ซึ่งเป็นค่าที่บอกความสามารถในการเคลื่อนที่ของอากาศทั้งแนวราบ และแนวดิ่ง โดยหากค่าอัตราการระบายอากาศไม่ดีจะส่งผลให้เกิดการสะสมปริมาณฝุ่นละอองเพิ่มสูงขึ้นได้นอกเหนือไปจากกิจกรรมที่เป็นแหล่งกำเนิดอื่นๆ ในพื้นที่ ซึ่งอัตราการระบายในพื้นที่ภาคตะวันออกระหว่างวันที่ 23 กุมภาพันธ์-8 มีนาคม พ.ศ.2566 ส่วนใหญ่อยู่ในเกณฑ์อ่อน/ไม่ดี และจากการสืบค้นข้อมูลผลการตรวจวัดปริมาณฝุ่นละอองของกรมควบคุมมลพิษของสถานีที่อยู่ใกล้นิคมอุตสาหกรรมมาบตาพุดในช่วงเดียวกับการเก็บตัวอย่างของโรงงาน ในระหว่างวันที่ 24 กุมภาพันธ์ ถึงวันที่ 4 มีนาคม พ.ศ.2566 พบว่า แนวโน้มผลการตรวจวัดปริมาณฝุ่นละอองขนาดไม่เกิน 10 ไมครอน (PM10) ส่วนใหญ่มีค่าค่อนข้างสูงเช่นเดียวกัน (แสดงข้อมูลดังภาคผนวก ง) ดังนั้น จึงอาจกล่าวได้ว่าปัจจัยที่สามารถส่งผลให้เกิดการสะสมของปริมาณฝุ่นในพื้นที่นอกเหนือไปจากกิจกรรมโดยรอบจุดตรวจวัดคือสภาพอากาศ โดยเฉพาะในกรณีที่สภาพอากาศปิด

สำหรับสภาพลักษณะโดยรอบจุดตรวจวัดคุณภาพอากาศทั้ง 2 บริเวณ ได้แก่ ริมรั้วโรงงานด้านทิศตะวันออก และวัดหนองแพบทักษิณาราม พบว่า บริเวณริมรั้วโรงงานด้านทิศตะวันออกตั้งอยู่ใกล้พื้นที่ที่มีกิจกรรมการก่อสร้าง สำหรับบริเวณวัดหนองแพบทักษิณาราม พื้นที่ตั้งจุดตรวจวัดใกล้พื้นที่ลานจอดรถ ดังแสดงในรูปที่ 4.2.2-2

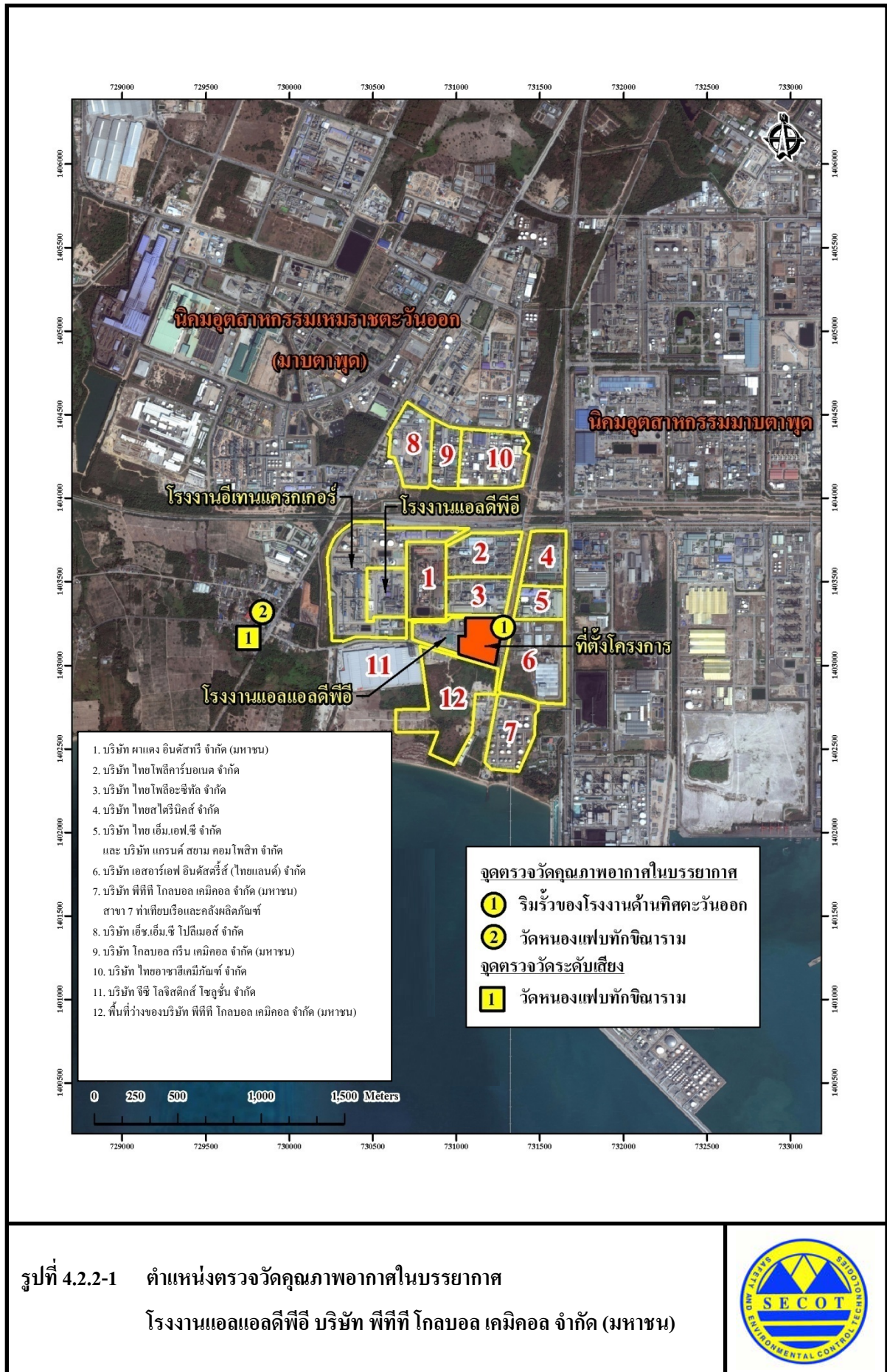



บริเวณริมรั้วโรงงานด้านทิศตะวันออก



บริเวณวัดหนองแฟบทักษิณาราม

รูปที่ 4.2.2-2 ภาพการตรวจวัดคุณภาพอากาศในบรรยากาศ
โรงงานแอลแอลดีพีอี บริษัท พีทีที โกลบอล เคมิคอล จำกัด (มหาชน)



ตารางที่ 4.2.2-1 ผลการตรวจวัดคุณภาพอากาศในบรรยากาศ ระหว่างวันที่ 24 กุมภาพันธ์ ถึงวันที่ 4 มีนาคม พ.ศ.2566

โครงการโรงงานแอลแอลดีพีอี ของบริษัท พีทีที โกลบอล เคมิคอล จำกัด (มหาชน)
 จัดทำโดย บริษัท ซีคोट จำกัด ระหว่างวันที่ 24 กุมภาพันธ์ ถึงวันที่ 4 มีนาคม พ.ศ.2566
 ตำแหน่งพิกัดของสถานีตรวจวัด 1. ริมรั้วโรงงานด้านทิศตะวันออก (0731226E, 1403053N)
 2. วัดหนองแฟบทักจิฉาราม (0729815E, 1403300N)

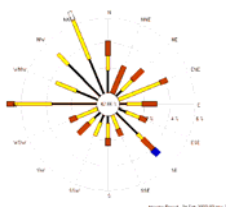
ตำแหน่ง	พิกัด		ระยะห่างจาก จุดกำเนิด (Km)	วัน/เดือน/ปี	พารามิเตอร์		Wind Rose	สภาพแวดล้อม
	X	Y			TSP เฉลี่ย 24 ชั่วโมง (mg/m ³)	Ethylene (ppm)		
ริมรั้วโรงงาน ด้านทิศตะวันออก	0731226	1403053	ภายในพื้นที่ โรงงาน	24-25 ก.พ. 66	0.153	<0.01		แดดแรง ลมพัดเบา มีเมฆบางส่วน
				25-26 ก.พ. 66	0.122	<0.01		แดดแรง ลมปานกลาง มีเมฆบางส่วน
				26-27 ก.พ. 66	0.096	<0.01		แดดแรง ลมปานกลาง มีเมฆบางส่วน
				27-28 ก.พ. 66	0.118	<0.01		แดดแรง ลมปานกลาง มีเมฆบางส่วน
				28 ก.พ. - 1 มี.ค. 66	0.101	<0.01		แดดแรง ลมพัดเบา มีเมฆบางส่วน
				1-2 มี.ค. 66	*	<0.01		แดดแรง ลมพัดเบา มีเมฆบางส่วน
				2-3 มี.ค. 66	0.100	<0.01		แดดแรง ลมปานกลาง มีเมฆบางส่วน
				3-4 มี.ค. 66	0.132	-		แดดแรง ลมปานกลาง มีเมฆบางส่วน
ค่ามาตรฐาน					0.330 ^{1/}	-	-	-

- หมายเหตุ :
- ^{1/} ค่ามาตรฐานตามประกาศคณะกรรมการสิ่งแวดล้อมแห่งชาติ ฉบับที่ 24 (พ.ศ.2547)
 - หมายถึง ยังไม่มีมาตรฐานกำหนด
 - * ในระหว่างวันที่ 1-2 มีนาคม พ.ศ.2566 ไม่มีการเก็บข้อมูลผลการตรวจวัดฝุ่นละออง เนื่องจากไฟฟ้าดับ

ตารางที่ 4.2.2-1 (ต่อ)

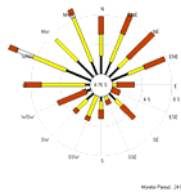
ตำแหน่ง	พิกัด		ระยะห่างจาก จุดกำเนิด (Km)	วัน/เดือน/ปี	พารามิเตอร์		Wind Rose	สภาพแวดล้อม
	X	Y			TSP เฉลี่ย 24 ชั่วโมง (mg/m ³)	Ethylene (ppm)		
วัดหนองแฟบ ทักษิณาราม	0729815	1403300	นอกพื้นที่ โรงงาน	24-25 ก.พ. 66	0.104	<0.01		แดดแรง ลมพัดเบา มีเมฆบางส่วน
				25-26 ก.พ. 66	0.099	<0.01		แดดแรง ลมพัดเบา มีเมฆบางส่วน
				26-27 ก.พ. 66	0.087	<0.01		แดดแรง ลมปานกลาง มีเมฆบางส่วน
				27-28 ก.พ. 66	0.096	<0.01		แดดแรง ลมปานกลาง มีเมฆบางส่วน
				28 ก.พ. - 1 มี.ค. 66	0.098	<0.01		แดดแรง ลมปานกลาง มีเมฆบางส่วน
				1-2 มี.ค. 66	0.100	<0.01		แดดแรง ลมพัดเบา มีเมฆบางส่วน
				2-3 มี.ค. 66	0.082	<0.01		แดดแรง ลมพัดเบา มีเมฆบางส่วน
ค่ามาตรฐาน					0.330 ^{1/}	-	-	-

หมายเหตุ : 1. ^{1/} ค่ามาตรฐานตามประกาศคณะกรรมการสิ่งแวดล้อมแห่งชาติ ฉบับที่ 24 (พ.ศ.2547)
2. - หมายถึง ยัง ไม่มีมาตรฐานกำหนด

ชื่อผู้ตรวจวัด : นายศิวนนท์ กุลวงษ์
ชื่อผู้บันทึก : นายศิวนนท์ กุลวงษ์
ชื่อผู้ตรวจสอบ/ควบคุม : นางสาวปรีดา สมใจ / นางสาวนริสา ภูวสรเพ็ชญ์
ชื่อบริษัทผู้ตรวจวัดและวิเคราะห์ตัวอย่าง/ควบคุม : บริษัท ซีคอท จำกัด
ชื่อผู้วิเคราะห์ : นางสาวดาวัลย์ วงศ์เจริญ / นางสาวพัชรา สนามันท์ / นางสาวสุดาพร สุนทร
เลขที่ทะเบียนผู้วิเคราะห์ : -
เบอร์โทรศัพท์ : 02-959-3600

ตารางที่ 4.2.2-2 ผลการตรวจวัดคุณภาพอากาศในบรรยากาศ ระหว่างวันที่ 4-11 เมษายน พ.ศ.2566

โครงการโรงงานแอลแอลดีพีอี

ของบริษัท พีทีที โกลบอล เคมิคอล จำกัด (มหาชน)

จัดทำโดย บริษัท ซีคोट จำกัด

ระหว่างวันที่ 4-11 เมษายน พ.ศ.2566

ตำแหน่งพิกัดของสถานีตรวจวัด

1. ริมรั้วโรงงานด้านทิศตะวันออก (0731226E, 1403053N)

2. วัดหนองแฟบตึกจิณาราม (0729815E, 1403300N)

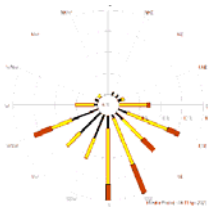
ตำแหน่ง	พิกัด		ระยะห่างจาก จุดกำเนิด (Km)	วัน/เดือน/ปี	พารามิเตอร์	Wind Rose	สภาพแวดล้อม
	X	Y			TSP เฉลี่ย 24 ชั่วโมง (mg/m ³)		
ริมรั้วโรงงาน ด้านทิศตะวันออก	0731226	1403053	ภายในพื้นที่ โรงงาน	4-5 เม.ย. 66	0.047		แดดแรง ลมปานกลาง มีเมฆเป็นส่วนมาก
				5-6 เม.ย. 66	0.050		แดดแรง ลมปานกลาง ฝนตกหนัก
				6-7 เม.ย. 66	0.070		แดดแรง ลมปานกลาง มีเมฆมาก
				7-8 เม.ย. 66	0.033		แดดแรง ลมปานกลาง มีเมฆบางส่วน
				8-9 เม.ย. 66	0.026		แดดแรง ลมปานกลาง มีเมฆบางส่วน
				9-10 เม.ย. 66	0.026		แดดแรง ลมปานกลาง มีเมฆบางส่วน
				10-11 เม.ย. 66	0.038		แดดแรง ลมปานกลาง มีเมฆบางส่วน
ค่ามาตรฐาน					0.330 ^{1/}	-	-

หมายเหตุ :

^{1/} ค่ามาตรฐานตามประกาศคณะกรรมการสิ่งแวดล้อมแห่งชาติ ฉบับที่ 24 (พ.ศ.2547)

ตารางที่ 4.2.2-2 (ต่อ)

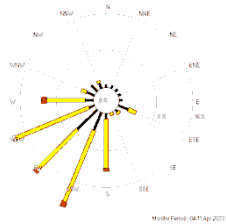
ตำแหน่ง	พิกัด		ระยะห่างจาก จุดกำเนิด (Km)	วัน/เดือน/ปี	พารามิเตอร์	Wind Rose	สภาพแวดล้อม
	X	Y			TSP เฉลี่ย 24 ชั่วโมง (mg/m ³)		
วัดหนองแฟบ ทักษิณาราม	0729815	1403300	นอกพื้นที่ โรงงาน	4-5 เม.ย. 66	0.042		แดดแรง ลมพัดเบา มีเมฆบางส่วน แดดแรง ลมปานกลาง ฝนตกหนัก แดดแรง ลมปานกลาง มีเมฆมาก แดดแรง ลมพัดเบา มีเมฆบางส่วน แดดแรง ลมปานกลาง มีเมฆบางส่วน แดดแรง ลมปานกลาง มีเมฆบางส่วน แดดแรง ลมเบา มีเมฆบางส่วน
				5-6 เม.ย. 66	0.040		
				6-7 เม.ย. 66	0.042		
				7-8 เม.ย. 66	0.031		
				8-9 เม.ย. 66	0.022		
				9-10 เม.ย. 66	0.022		
				10-11 เม.ย. 66	0.032		
ค่ามาตรฐาน				0.330 ^{1/}	-	-	

หมายเหตุ : ^{1/}ค่ามาตรฐานตามประกาศคณะกรรมการสิ่งแวดล้อมแห่งชาติ ฉบับที่ 24 (พ.ศ.2547)

ชื่อผู้ตรวจวัด : นายศิวนนท์ กุลวงษ์
 ชื่อผู้บันทึก : นายศิวนนท์ กุลวงษ์
 ชื่อผู้ตรวจสอบ/ควบคุม : นางสาวปรีดา สมใจ / นางสาวนริสา ภูวสรเพ็ชญ์
 ชื่อบริษัทผู้ตรวจวัดและวิเคราะห์ตัวอย่าง/ควบคุม : บริษัท ซีคอท จำกัด
 ชื่อผู้วิเคราะห์ : นางสาวดาวัลย์ วงศ์เจริญ / นางสาวพัชรา สนั่นฉันท / นางสาวสุดาพร สุนทร
 เลขที่ทะเบียนผู้วิเคราะห์ : -
 เบอร์โทรศัพท์ : 02-959-3600

4.2.2.2 สรุปผลการตรวจวัดคุณภาพอากาศในบรรยากาศ

ระหว่างปี พ.ศ.2563-2566

ผลการตรวจวัดคุณภาพอากาศในบรรยากาศ ระหว่างปี พ.ศ.2563-2566 ซึ่งดำเนินการตรวจวัดค่าความเข้มข้นของเอทิลีน และฝุ่นละอองรวม ใน 2 จุด ได้แก่ บริเวณริมรั้วโรงงานด้านทิศตะวันออก และวัดหนองแฟบทักษิณาราม มีรายละเอียดดังแสดงในตารางที่ 4.2.2-3 ถึงตารางที่ 4.2.2-4 และรูปที่ 4.2.2-3 ถึงรูปที่ 4.2.2-4 ผลการตรวจวัด พบว่า ค่าความเข้มข้นของฝุ่นละอองรวมมีค่าอยู่ในเกณฑ์มาตรฐานกำหนดทั้งหมด ส่วนค่าความเข้มข้นของเอทิลีนยังไม่มีกำหนดค่ามาตรฐาน เมื่อพิจารณาแนวโน้มของผลการตรวจวัด พบว่า ฝุ่นละอองส่วนใหญ่มีแนวโน้มเปลี่ยนแปลงขึ้นลงสลับกันไปและส่วนใหญ่ยังคงมีค่าอยู่ในระดับต่ำเมื่อเทียบกับมาตรฐานกำหนด โดยพบค่าสูงขึ้นในบางช่วงเวลาโดยเฉพาะในระหว่างวันที่ 1-8 กุมภาพันธ์ พ.ศ.2564 และระหว่างวันที่ 24 กุมภาพันธ์ ถึงวันที่ 4 มีนาคม พ.ศ.2566 ซึ่งปัจจัยที่สามารถส่งผลให้เกิดการสะสมของปริมาณฝุ่นในพื้นที่มาจากกิจกรรมโดยรอบจุดตรวจวัด และสภาพอากาศ โดยเฉพาะในกรณีที่สภาพอากาศปิดและลมบริเวณผิวพื้นค่อนข้างต่ำจะเป็นอีกปัจจัยที่ส่งผลต่อการเพิ่มขึ้นของฝุ่นในพื้นที่ สำหรับเอทิลีนตรวจไม่พบด้วยวิธีวิเคราะห์ตลอดช่วงการตรวจวัด

ตารางที่ 4.2.2-3 ผลการตรวจวัดค่าความเข้มข้นของฝุ่นละอองรวมในบรรยากาศ

โรงงานแอลแอลดีพีอี บริษัท พีทีที โกลบอล เคมิคอล จำกัด (มหาชน)

ระหว่างปี พ.ศ.2563-2566

วันที่ตรวจวัด	ความเข้มข้นของฝุ่นละอองรวม (มิลลิกรัมต่อลูกบาศก์เมตร)	
	วัดหนองแฟบทักษิณาราม	ริมรั้วโรงงานด้านทิศตะวันออก
24-25 ส.ค. 63	0.024	0.048
25-26 ส.ค. 63	0.034	0.023
26-27 ส.ค. 63	0.028	0.059
27-28 ส.ค. 63	0.034	0.066
28-29 ส.ค. 63	0.047	0.068
29-30 ส.ค. 63	0.030	0.032
30-31 ส.ค. 63	0.030	0.036
1-2 ก.พ. 64	0.132	0.125
2-3 ก.พ. 64	0.024	0.095
3-4 ก.พ. 64	0.129	0.108
4-5 ก.พ. 64	0.144	0.126
5-6 ก.พ. 64	0.162	0.164
6-7 ก.พ. 64	0.020	0.105
7-8 ก.พ. 64	0.096	0.055
10-11 ส.ค. 64	0.024	0.048
11-12 ส.ค. 64	0.033	0.026
12-13 ส.ค. 64	0.027	0.036
13-14 ส.ค. 64	0.026	0.054
14-15 ส.ค. 64	0.028	0.043
15-16 ส.ค. 64	0.019	0.023
16-17 ส.ค. 64	0.035	0.028
ค่ามาตรฐาน ^{1/}	0.330	

หมายเหตุ : ^{1/} ค่ามาตรฐานตามประกาศคณะกรรมการสิ่งแวดล้อมแห่งชาติ ฉบับที่ 24 (พ.ศ.2547)

ตารางที่ 4.2.2-3 (ต่อ)

วันที่ตรวจวัด	ความเข้มข้นของฝุ่นละอองรวม (มิลลิกรัมต่อลูกบาศก์เมตร)	
	วัดหนองแฟบทักษิณาราม	ริมรั้วโรงงานด้านทิศตะวันออก
19-20 เม.ย. 65	0.055	0.052
20-21 เม.ย. 65	0.051	0.041
21-22 เม.ย. 65	0.065	0.026
22-23 เม.ย. 65	0.068	0.025
23-24 เม.ย. 65	0.066	0.025
24-25 เม.ย. 65	0.064	0.025
25-26 เม.ย. 65	0.050	0.025
6-7 ก.ย. 65	0.017	0.022
7-8 ก.ย. 65	0.018	0.023
8-9 ก.ย. 65	0.029	0.024
9-10 ก.ย. 65	0.026	0.018
10-11 ก.ย. 65	0.037	0.029
11-12 ก.ย. 65	0.031	0.031
12-13 ก.ย. 65	0.039	0.037
24-25 ก.พ. 66	0.104	0.153
25-26 ก.พ. 66	0.099	0.122
26-27 ก.พ. 66	0.087	0.096
27-28 ก.พ. 66	0.096	0.118
28 ก.พ. - 1 มี.ค. 66	0.098	0.101
1-2 มี.ค. 66	0.100	-
2-3 มี.ค. 66	0.082	0.100
3-4 มี.ค. 66	-	0.132
ค่ามาตรฐาน ^{1/}	0.330	

หมายเหตุ : 1. ^{1/} ค่ามาตรฐานตามประกาศคณะกรรมการสิ่งแวดล้อมแห่งชาติ ฉบับที่ 24 (พ.ศ.2547)
2. ในระหว่างวันที่ 1-2 มีนาคม พ.ศ.2566 บริเวณริมรั้วโรงงานด้านทิศตะวันออก ไม่มีการเก็บข้อมูลปริมาณ ฝุ่นละออง เนื่องจากเกิดไฟฟ้าดับ จึงดำเนินการเก็บตัวอย่างเพิ่มเติมอีก 1 วัน ในระหว่างวันที่ 3-4 มีนาคม พ.ศ.2566

ตารางที่ 4.2.2-3 (ต่อ)

วันที่ตรวจวัด	ความเข้มข้นของฝุ่นละอองรวม (มิลลิกรัมต่อลูกบาศก์เมตร)	
	วัดหนองแฟบทักษิณาราม	ริมรั้วโรงงานด้านทิศตะวันออก
4-5 เม.ย. 66	0.042	0.047
5-6 เม.ย. 66	0.040	0.050
6-7 เม.ย. 66	0.042	0.070
7-8 เม.ย. 66	0.031	0.033
8-9 เม.ย. 66	0.022	0.026
9-10 เม.ย. 66	0.022	0.026
10-11 เม.ย. 66	0.032	0.038
ค่ามาตรฐาน ^{1/}	0.330	

หมายเหตุ : ^{1/} ค่ามาตรฐานตามประกาศคณะกรรมการสิ่งแวดล้อมแห่งชาติ ฉบับที่ 24 (พ.ศ.2547)

ตารางที่ 4.2.2-4 ผลการตรวจวัดค่าความเข้มข้นของเอทิลีนในบรรยากาศ

โรงงานแอลแอลดีพีอี บริษัท พีทีที โกลบอล เคมิคอล จำกัด (มหาชน)

ระหว่างปี พ.ศ.2563-2566

วันที่ตรวจวัด	ความเข้มข้นของเอทิลีน (ส่วนในล้านส่วน)	
	วัดหนองแฟบทักษิณาราม	ริมรั้วโรงงานด้านทิศตะวันออก
24 ส.ค. 63	<0.01	<0.01
25 ส.ค. 63	<0.01	<0.01
26 ส.ค. 63	<0.01	<0.01
27 ส.ค. 63	<0.01	<0.01
28 ส.ค. 63	<0.01	<0.01
29 ส.ค. 63	<0.01	<0.01
30 ส.ค. 63	<0.01	<0.01
1 ก.พ. 64	<0.01	<0.01
2 ก.พ. 64	<0.01	<0.01
3 ก.พ. 64	<0.01	<0.01
4 ก.พ. 64	<0.01	<0.01
5 ก.พ. 64	<0.01	<0.01
6 ก.พ. 64	<0.01	<0.01
7 ก.พ. 64	<0.01	<0.01
10 ส.ค. 64	<0.01	<0.01
11 ส.ค. 64	<0.01	<0.01
12 ส.ค. 64	<0.01	<0.01
13 ส.ค. 64	<0.01	<0.01
14 ส.ค. 64	<0.01	<0.01
15 ส.ค. 64	<0.01	<0.01
16 ส.ค. 64	<0.01	<0.01
ค่ามาตรฐาน	-	

หมายเหตุ : - ยังไม่มีค่ามาตรฐานกำหนด

ตารางที่ 4.2.2-4 (ต่อ)

วันที่ตรวจวัด	ความเข้มข้นของเอทิลีน (ส่วนในล้านส่วน)	
	วัดหนองแฟบทักษิณาราม	ริมรั้วโรงงานด้านทิศตะวันออก
19 เม.ย. 65	<0.01	<0.01
20 เม.ย. 65	<0.01	<0.01
21 เม.ย. 65	<0.01	<0.01
22 เม.ย. 65	<0.01	<0.01
23 เม.ย. 65	<0.01	<0.01
24 เม.ย. 65	<0.01	<0.01
25 เม.ย. 65	<0.01	<0.01
6 ก.ย. 65	<0.01	<0.01
7 ก.ย. 65	<0.01	<0.01
8 ก.ย. 65	<0.01	<0.01
9 ก.ย. 65	<0.01	<0.01
10 ก.ย. 65	<0.01	<0.01
11 ก.ย. 65	<0.01	<0.01
12 ก.ย. 65	<0.01	<0.01
24 ก.พ. 66	<0.01	<0.01
25 ก.พ. 66	<0.01	<0.01
26 ก.พ. 66	<0.01	<0.01
27 ก.พ. 66	<0.01	<0.01
28 ก.พ. 66	<0.01	<0.01
1 มี.ค. 66	<0.01	<0.01
2 มี.ค. 66	<0.01	<0.01
ค่ามาตรฐาน	-	

หมายเหตุ : - ยังไม่มีค่ามาตรฐานกำหนด

รูปที่ 4.2.2-3 ผลการตรวจวัดค่าความเข้มข้นเฉลี่ย 24 ชั่วโมง ของฝุ่นละอองรวมในบรรยากาศ
โรงงานแอลแอลดีพี บริษัท พีทีที โกลบอล เคมิคอล จำกัด (มหาชน)
ระหว่างปี พ.ศ.2563-2566

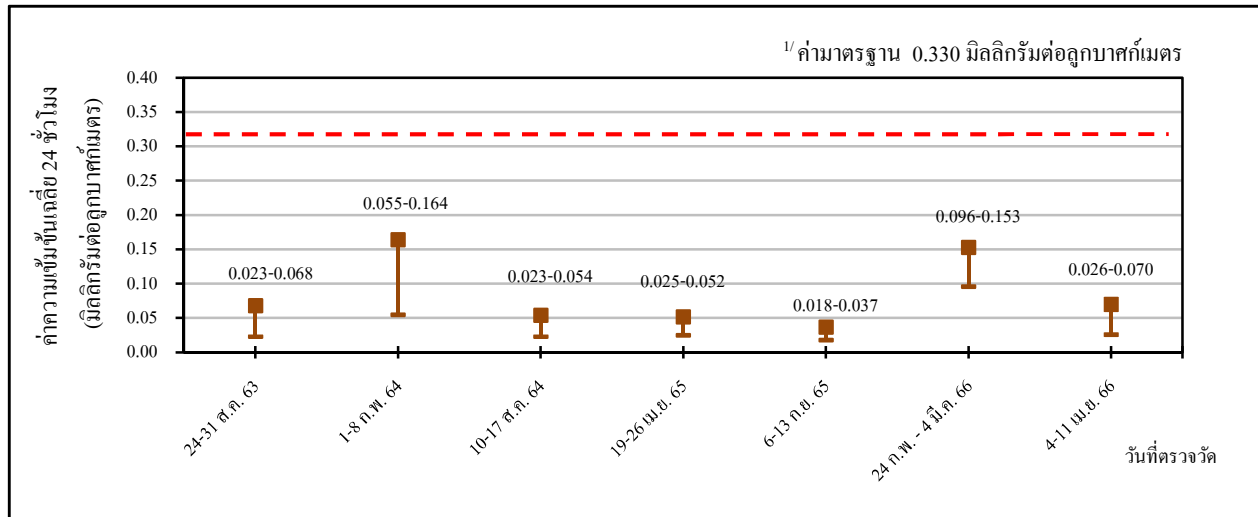

ริมรั้วโรงงานด้านทิศตะวันออก

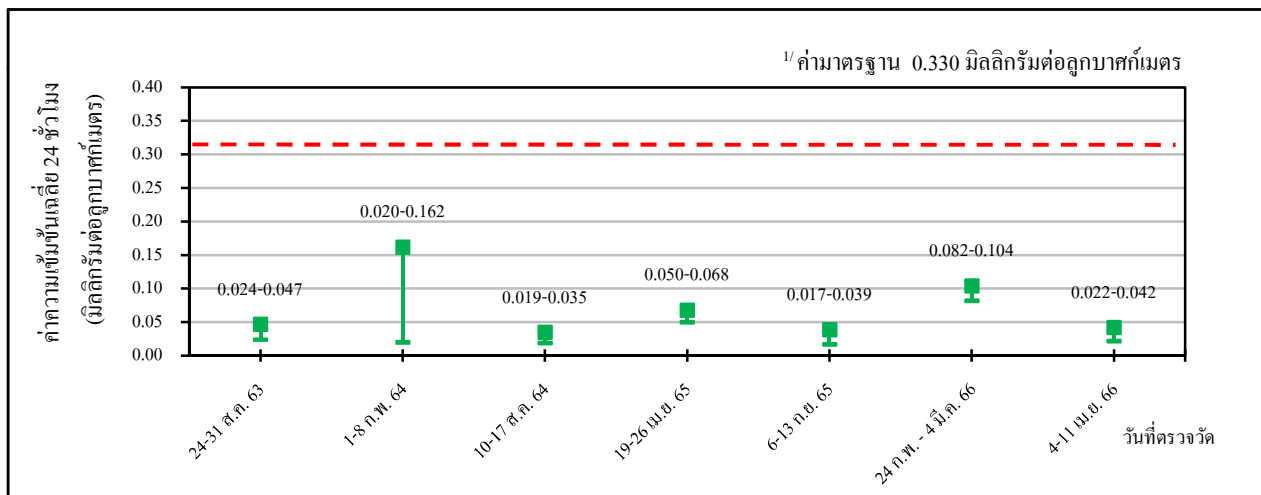

วัดหนองแฟบทักษิณาราม

- หมายเหตุ :**
- ^{1/} ค่ามาตรฐานตามประกาศคณะกรรมการสิ่งแวดล้อมแห่งชาติ ฉบับที่ 24 (พ.ศ.2547)
 - ผลการตรวจวัดคุณภาพอากาศระหว่างวันที่ 1-8 กุมภาพันธ์ พ.ศ.2564 พบว่า ปริมาณฝุ่นละอองรวมส่วนใหญ่มีค่าสูงเกินกว่าที่ผ่านมาทั้ง 2 จุดตรวจวัด เมื่อพิจารณากิจกรรมบริเวณริมรั้วโรงงาน ไม่พบกิจกรรมผิดปกติและลมสงบเป็นส่วนใหญ่ สำหรับบริเวณวัดหนองแฟบทักษิณารามเป็นช่วงเปิดภาคเรียน มีรถผ่านเข้าออกอยู่ตลอดเวลา และทิศลมหลักที่พัดเข้าสู่วัดหนองแฟบทักษิณารามไม่ได้มาจากทิศที่ตั้งของโครงการ
 - ผลการตรวจวัดคุณภาพอากาศในระหว่างวันที่ 24 กุมภาพันธ์ ถึงวันที่ 4 มีนาคม พ.ศ.2566 มีปริมาณฝุ่นละอองรวมสูงเนื่องจากสภาพอากาศปิดส่งผลให้มีการสะสมของฝุ่นละอองในพื้นที่มากขึ้น
 - โครงการดำเนินการตรวจวัดคุณภาพอากาศในบรรยากาศในช่วงวันที่ 4-11 เมษายน พ.ศ.2566 เพื่อติดตามคุณภาพอากาศเพิ่มเติม พบว่ามีแนวโน้มลดลง ดังนั้นจึงอาจกล่าวได้ว่า สภาพอากาศเป็นอีกปัจจัยที่สำคัญต่อการสะสมของปริมาณฝุ่นละอองในพื้นที่

รูปที่ 4.2.2-4 ผลการตรวจวัดค่าความเข้มข้นของเอทิลีนในบรรยากาศ
โรงงานแอลแอลดีพีอี บริษัท พีทีที โกลบอล เคมิคอล จำกัด (มหาชน)
ระหว่างปี พ.ศ.2563-2566

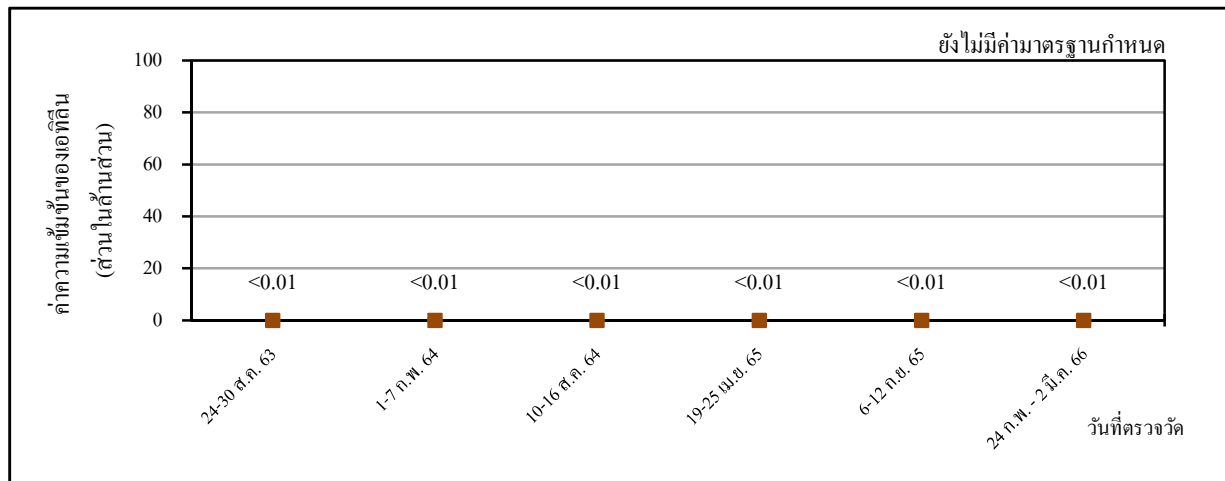

ริมรั้วโรงงานด้านทิศตะวันออก

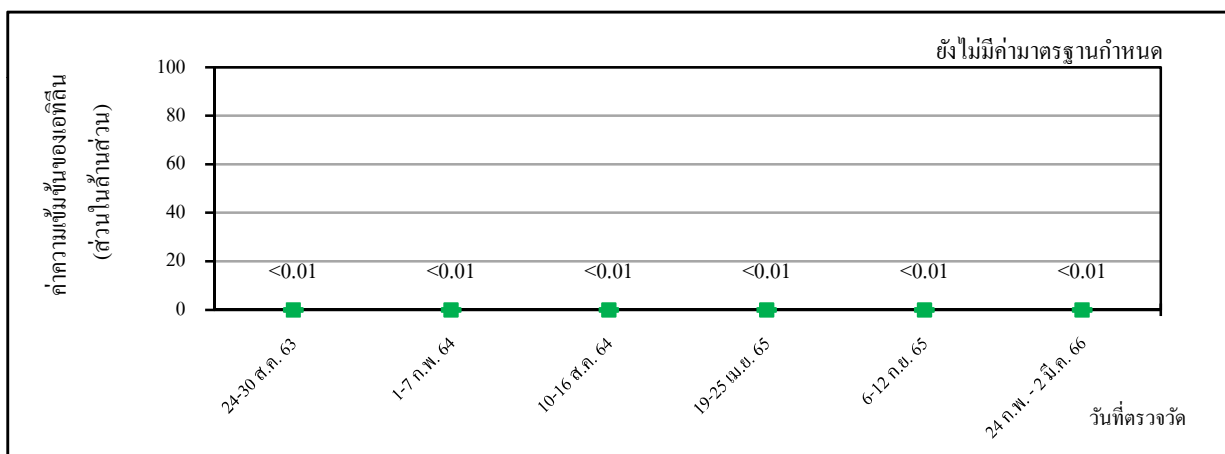

วัดหนองแพปลัดกษิณาราม

หมายเหตุ : ยังไม่มีค่ามาตรฐานกำหนด

4.2.3 คุณภาพอากาศจากปล่องระบายอากาศ

มาตรการกำหนดให้มีการตรวจวัดคุณภาพอากาศจากปล่องระบายอากาศ ปล่อง Centrifugal Dryer Stack 1 ของโรงงานแอลแอลดีพีอี สายการผลิตที่ 1 โดยตรวจวัดค่าความเข้มข้นของเอทิลีน และฝุ่นละออง ปีละ 2 ครั้ง ในช่วงเดียวกันกับการตรวจวัดคุณภาพอากาศในบรรยากาศ

4.2.3.1 ผลการตรวจวัดคุณภาพอากาศจากปล่องระบายอากาศ

ระหว่างเดือนมกราคม ถึงมิถุนายน พ.ศ.2566

การตรวจวัดคุณภาพอากาศจากปล่องระบายอากาศ ปล่อง Centrifugal Dryer ของโรงงานแอลแอลดีพีอี สายการผลิตที่ 1 บริษัท พีทีที โกลบอล เคมิคอล จำกัด (มหาชน) ในระหว่างเดือนมกราคม ถึงมิถุนายน พ.ศ.2566 ดำเนินการตรวจวัดในวันที่ 27 กุมภาพันธ์ พ.ศ.2566 โดยบริษัท ซีคอท จำกัด โดยตรวจวัดค่าความเข้มข้นของเอทิลีน และฝุ่นละออง พบว่าผลการตรวจวัด ณ ที่สถานะมาตรฐาน (ไม่มีการเผาไหม้เชื้อเพลิง อุณหภูมิ 25 องศาเซลเซียส ความดัน 1 บรรยากาศ ออกซิเจนส่วนเกินสถานะจริงและสถานะแห้ง) ความเข้มข้นของเอทิลีน มีค่าน้อยกว่า 0.01 ส่วนในล้านส่วน และฝุ่นละอองมีค่าเท่ากับ 4.44 มิลลิกรัมต่อลูกบาศก์เมตร ส่วนอัตราการระบายของเอทิลีน มีค่าน้อยกว่า 0.00002 กรัมต่อวินาที และฝุ่นละออง มีค่าเท่ากับ 0.008 กรัมต่อวินาที ตำแหน่งและภาพการตรวจวัดคุณภาพอากาศจากปล่องระบายอากาศดังแสดงในรูปที่ 4.2.3-1 และรูปที่ 4.2.3-2 รายละเอียดผลการตรวจดังแสดงในตารางที่ 4.2.3-1 และภาคผนวก ง

เมื่อนำค่าความเข้มข้นของฝุ่นละอองที่ตรวจวัดได้มาเปรียบเทียบกับค่าที่กำหนดตามรายงานการวิเคราะห์ผลกระทบสิ่งแวดล้อม (EIA) ซึ่งได้รับการพิจารณาเห็นชอบเมื่อวันที่ 20 สิงหาคม พ.ศ.2563 พบว่า มีค่าอยู่ในเกณฑ์ที่ EIA กำหนด (ไม่เกิน 35 มิลลิกรัมต่อลูกบาศก์เมตร และอัตราการระบายไม่เกิน 0.040 กรัมต่อวินาที) ส่วนค่าความเข้มข้นของเอทิลีนยังไม่มีข้อกำหนดค่ามาตรฐาน

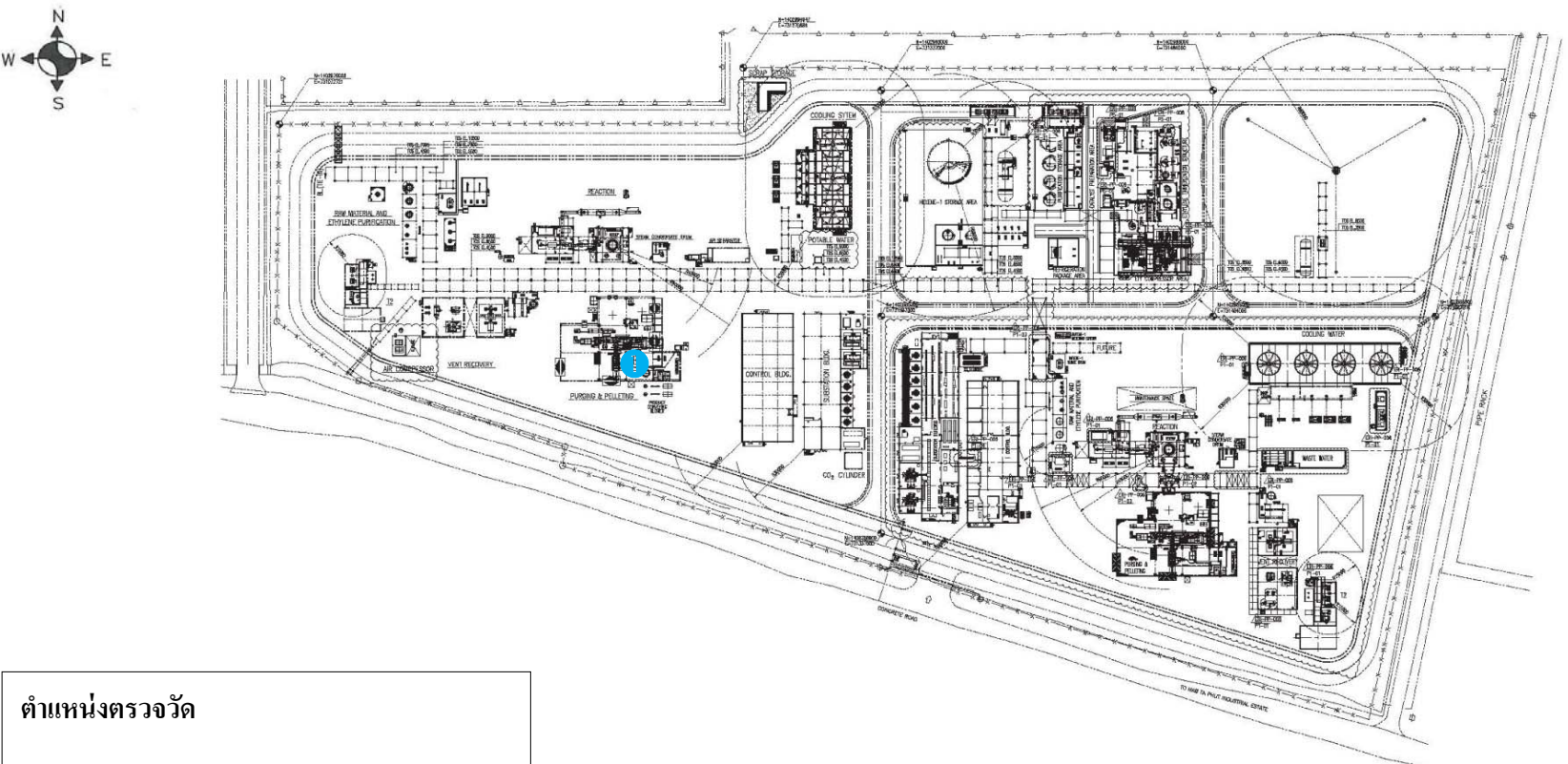

ตำแหน่งตรวจวัด

- 1 Centrifugal Dryer Stack (Plant 1)

รูปที่ 4.2.3-1 ตำแหน่งตรวจวัดคุณภาพอากาศจากปล่องระบายอากาศ
โรงงานแอลแอลดีพี บริษัท พีทีที โกลบอล เคมิคอล จำกัด (มหาชน)



บริเวณปล่อง Centrifugal Dryer ของสายการผลิตที่ 1

รูปที่ 4.2.3-2 ภาพการตรวจวัดคุณภาพอากาศจากปล่องระบายอากาศ
โรงงานแอลแอลดีพีอี บริษัท พีทีที โกลบอล เคมิคอล จำกัด (มหาชน)



ตารางที่ 4.2.3-1 ผลการตรวจวัดคุณภาพอากาศจากปล่องระบายอากาศ

ปล่อง Centrifugal Dryer สายการผลิตที่ 1

โครงการโรงงานแอลแอลดีพีอี	ของบริษัท พีทีที โกลบอล เคมิคอล จำกัด (มหาชน)
จัดทำรายงานโดยบริษัท ซีคอฟ จำกัด	ระหว่างเดือนมกราคม ถึงมิถุนายน พ.ศ.2566
วันที่ตรวจวัด	วันที่ 27 กุมภาพันธ์ พ.ศ.2566
เวลาขณะเก็บตัวอย่าง	13:40-14:40 น.
ข้อมูลกระบวนการผลิต	-
ข้อมูลเชื้อเพลิง	
ชนิดของเชื้อเพลิง	-
อัตราการใช้เชื้อเพลิง	-
ข้อมูลลักษณะของปล่อง	
ตำแหน่งพิกัด	730895E, 1403156N
ความสูงของปล่องจากระดับพื้นดิน	26.0 เมตร
เส้นผ่านศูนย์กลางของปล่อง ณ จุดตรวจวัด	0.6x0.48 เมตร
อุณหภูมิภายในปล่อง	49.5 องศาเซลเซียส
ความเร็วก๊าซภายในปล่อง	6.9 เมตรต่อวินาที
อัตราการไหล	106 ลูกบาศก์เมตรต่อนาที ^{1/}
ร้อยละของออกซิเจน	20.8
ร้อยละของความชื้น	3.5

พารามิเตอร์	หน่วย	ผลการตรวจวัด ^{1/}	ค่ามาตรฐาน
ฝุ่นละออง	มิลลิกรัม/ลูกบาศก์เมตร	4.44	35 ^{2/} , 400 ^{3/}
	กรัม/วินาที	0.008	0.040 ^{2/}
เอทีเอ็น	ส่วนในล้านส่วน	ND(<0.01)	- ^{2/, 3/}
	กรัม/วินาที	<0.00002	- ^{2/, 3/}

หมายเหตุ : 1. ^{1/} ที่อุณหภูมิ 25 องศาเซลเซียส ความดัน 1 บรรยากาศ ออกซิเจนส่วนเกินสถานะจริง และสถานะแห้ง
2. ^{2/} ค่าควบคุมที่กำหนดไว้ในรายงานการวิเคราะห์ผลกระทบสิ่งแวดล้อม พ.ศ.2563
3. ^{3/} ค่ามาตรฐานตามประกาศกระทรวงอุตสาหกรรม พ.ศ.2549 และประกาศกระทรวงทรัพยากรธรรมชาติและสิ่งแวดล้อม พ.ศ.2549 กรณีไม่มีการเผาไหม้เชื้อเพลิง

ชื่อผู้ตรวจวัด :	นายชาญยุทธ แก้วนาพันธ์
ชื่อผู้บันทึก :	นายชาญยุทธ แก้วนาพันธ์
ชื่อผู้ตรวจสอบ/ควบคุม :	นางสาวนริสา ภูวสรเพ็ชญ์
ชื่อบริษัทผู้ตรวจวัดและวิเคราะห์ตัวอย่าง :	บริษัท ซีคอฟ จำกัด
ชื่อผู้วิเคราะห์ :	นางสาวพัชรา สมานฉันท์ / นางสาวสุดาพร สุนทร
เลขที่ทะเบียนผู้วิเคราะห์ :	ว-239-จ-8183 / -
เบอร์โทรศัพท์ :	02-9293600

4.2.3.2 สรุปผลการตรวจวัดคุณภาพอากาศจากปล่องระบายอากาศ

ระหว่างปี พ.ศ.2563-2566

ผลการตรวจวัดคุณภาพอากาศจากปล่องระบายอากาศ ปล่อง Centrifugal Dryer ของสายการผลิตที่ 1 ระหว่างปี พ.ศ.2563-2566 ซึ่งดำเนินการตรวจวัดค่าความเข้มข้นของเอทิลีน และฝุ่นละออง มีรายละเอียดดังแสดงในตารางที่ 4.2.3-2 ถึงตารางที่ 4.2.3-3 และรูปที่ 4.2.3-3 ถึงรูปที่ 4.2.3-4 โดยผลการตรวจวัด พบว่า ฝุ่นละอองมีค่าอยู่ในเกณฑ์ควบคุมที่กำหนดไว้ในรายงานวิเคราะห์ผลกระทบสิ่งแวดล้อม สำหรับเอทิลีน ยังไม่มีค่ามาตรฐานกำหนด เมื่อพิจารณาแนวโน้มของผลการตรวจวัด พบว่า เอทิลีนตรวจไม่พบด้วยวิธีวิเคราะห์ตลอดช่วงการเปรียบเทียบข้อมูล สำหรับฝุ่นละอองมีการเปลี่ยนแปลงขึ้นลงสลับกันไปตามกระบวนการเปลี่ยนเกรดการผลิตของผลิตภัณฑ์ในขณะนั้น ซึ่งทางโครงการจัดให้มีผู้ควบคุมระบบการระบายมลพิษอากาศคอยติดตามและเฝ้าระวังการดำเนินการตลอดเวลาแล้ว เพื่อให้แน่ใจว่าโครงการมีการจัดการคุณภาพอากาศจากปล่องให้เป็นไปตามกฎหมายที่เกี่ยวข้องและการระบายมลพิษอากาศมีค่าอยู่ในเกณฑ์มาตรฐานที่กำหนด

ตารางที่ 4.2.3-2 ผลการตรวจวัดค่าความเข้มข้นของเอทิลีนจากปล่องระบายอากาศ

ปล่อง Centrifugal Dryer สายการผลิตที่ 1

โรงงานแอลเอเลดีพีอี บริษัท พีทีที โกลบอล เคมิคอล จำกัด (มหาชน)

ระหว่างปี พ.ศ.2563-2566

ปล่อง	วันที่ตรวจวัด	ความเข้มข้นของ Ethylene (ส่วนในล้านส่วน)	อัตราการระบาย (กรัม/วินาที)
Centrifugal Dryer	24 ส.ค. 63	<0.01	<0.00002
	1 ก.พ. 64	<0.01	<0.00003
	10 ส.ค. 64	<0.01	<0.00002
	25 เม.ย. 65	<0.01	<0.00002
	8 ก.ย. 65	<0.01	<0.00002
	27 ก.พ. 66	<0.01	<0.00002
ค่ามาตรฐาน		-	-

หมายเหตุ: - หมายถึง ยังไม่มีค่ามาตรฐานกำหนด

ตารางที่ 4.2.3-3 ผลการตรวจวัดค่าความเข้มข้นของฝุ่นละอองจากปล่องระบายอากาศ

ปล่อง Centrifugal Dryer สายการผลิตที่ 1

โรงงานแอลแอลดีพีอี บริษัท พีทีที โกลบอล เคมิคอล จำกัด (มหาชน)

ระหว่างปี พ.ศ.2563-2566

ปล่อง	วันที่ตรวจวัด	ความเข้มข้นของฝุ่นละออง (มก./ลบ.ม.)	อัตราการระบาย (กรัม/วินาที)
Centrifugal Dryer	24 ส.ค. 63	2.31	0.005
	1 ก.พ. 64	8.93	0.025
	10 ส.ค. 64	9.36	0.020
	25 เม.ย. 65	1.63	0.003
	8 ก.ย. 65	15.83	0.027
	27 ก.พ. 66	4.44	0.008
ค่ามาตรฐาน		35 ^{1/} , 400 ^{2/}	0.040 ^{1/}

- หมายเหตุ :
- ^{1/} ค่าควบคุมที่กำหนดไว้ในรายงานการวิเคราะห์ผลกระทบสิ่งแวดล้อม พ.ศ.2563
 - ^{2/} ค่ามาตรฐานตามประกาศกระทรวงอุตสาหกรรม พ.ศ.2549 และประกาศกระทรวงทรัพยากรธรรมชาติและสิ่งแวดล้อม พ.ศ.2549 (กรณีไม่มีการเผาไหม้เชื้อเพลิง)
 - ปริมาณฝุ่นละอองมีการเปลี่ยนแปลงขึ้นลงสลับกันไปตามกระบวนการเปลี่ยนเกรดการผลิตของผลิตภัณฑ์ในขณะนั้น

รูปที่ 4.2.3-3 ผลการตรวจวัดค่าความเข้มข้นและอัตราการระเหยของเอทิลีน
จากปล่องระบายอากาศ ปล่อง Centrifugal Dryer สายการผลิตที่ 1
โรงงานแอลแอลดีพีอี บริษัท พีทีที โกลบอล เคมิคอล จำกัด (มหาชน)
ระหว่างปี พ.ศ.2563-2566

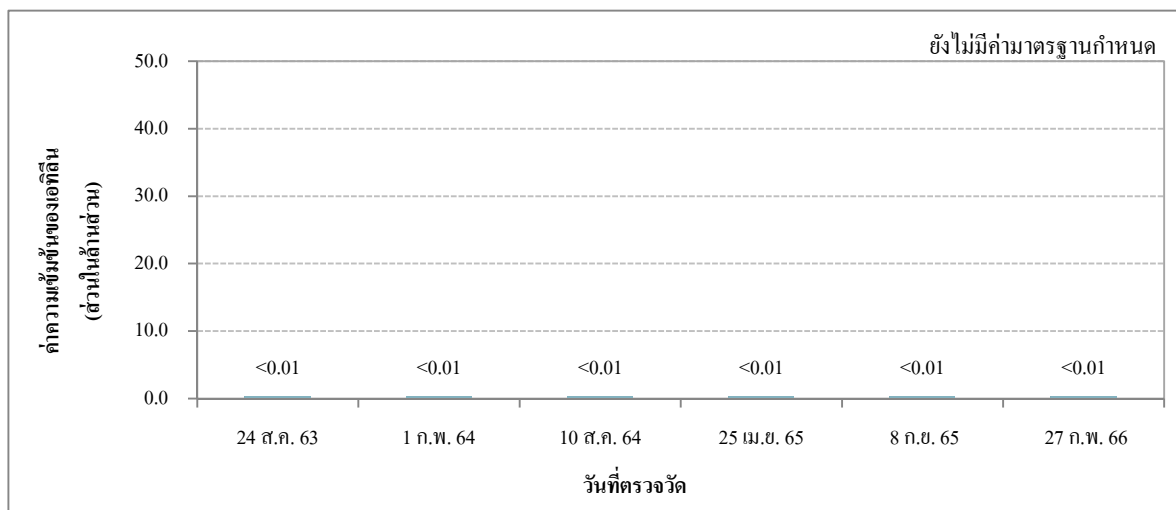

ความเข้มข้นของเอทิลีน

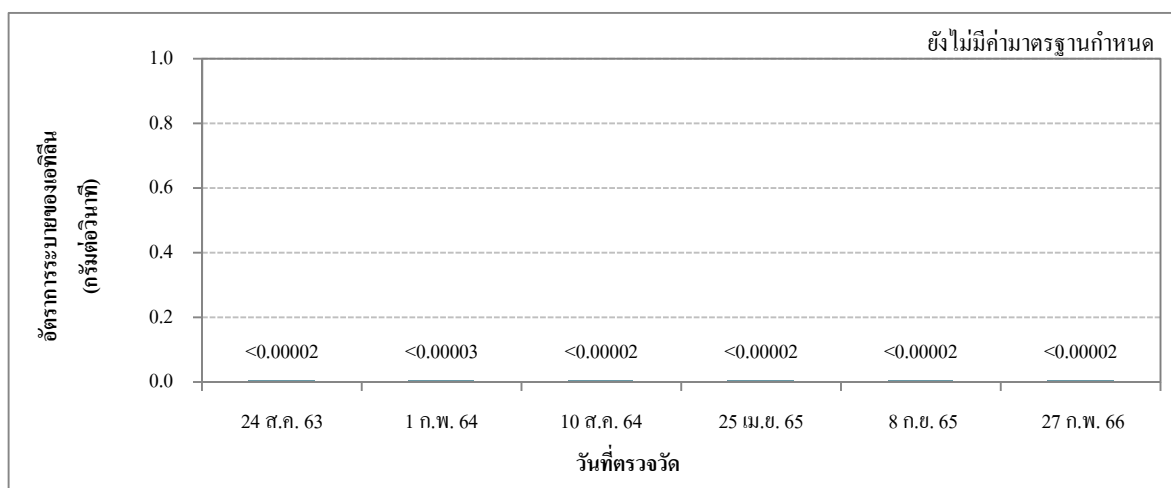

อัตราการระเหยของเอทิลีน

หมายเหตุ : ยังไม่มีค่ามาตรฐานกำหนด

รูปที่ 4.2.3-4 ผลการตรวจวัดค่าความเข้มข้นและอัตราการระเหยของฝุ่นละออง
จากปล่องระบายอากาศ ปล่อง Centrifugal Dryer สายการผลิตที่ 1
โรงงานแอลแอลดีพีอี บริษัท พีทีที โกลบอล เคมิคอล จำกัด (มหาชน)
ระหว่างปี พ.ศ.2563-2566

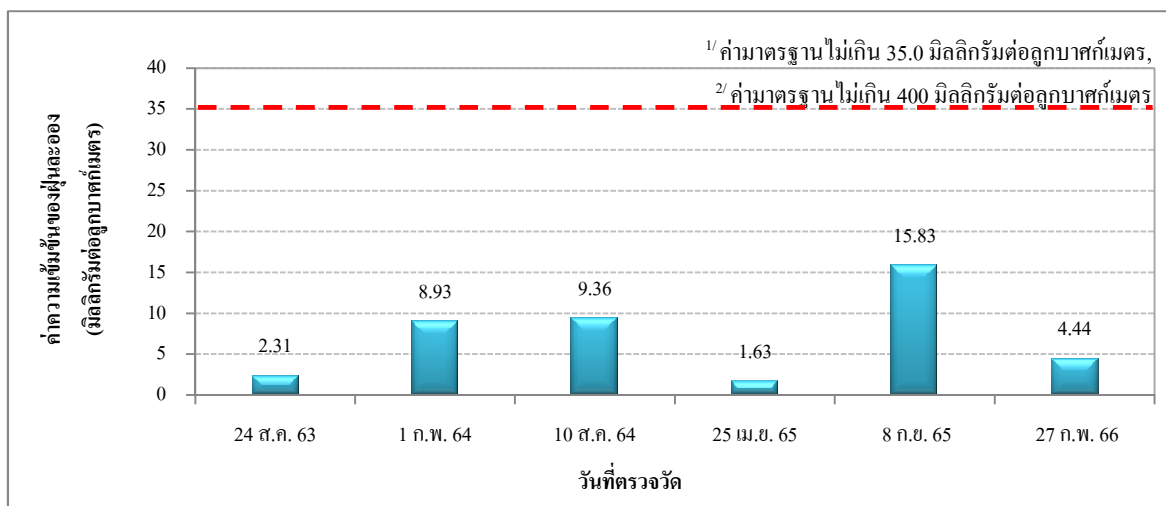

ความเข้มข้นของฝุ่นละออง

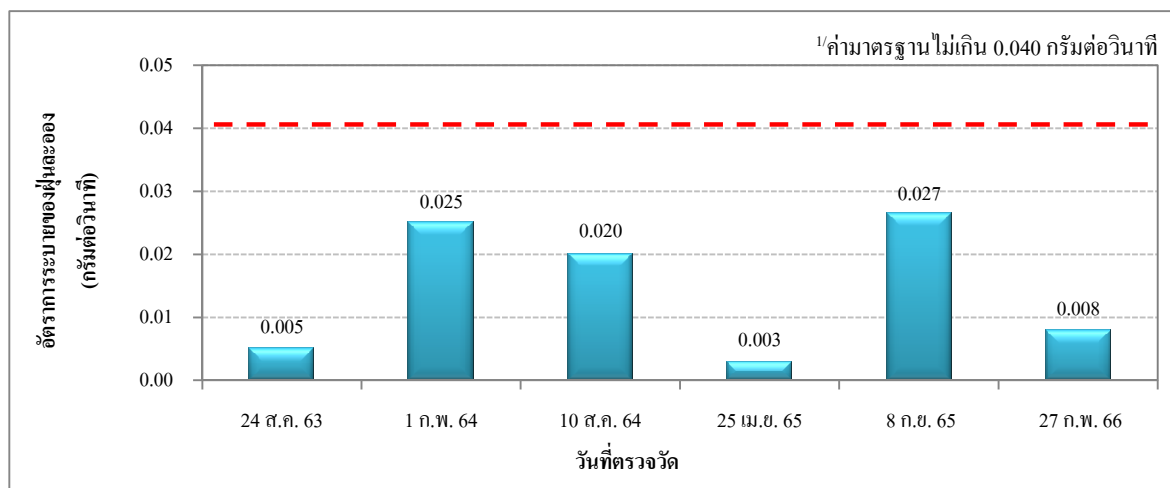

อัตราการระเหยของฝุ่นละออง

- หมายเหตุ : 1. ^{1/} ค่าควบคุมที่กำหนดไว้ในรายงานการวิเคราะห์ผลกระทบสิ่งแวดล้อม พ.ศ.2563
2. ^{2/} ค่ามาตรฐานตามประกาศกระทรวงอุตสาหกรรม พ.ศ.2549 และประกาศกระทรวงทรัพยากรธรรมชาติและสิ่งแวดล้อม พ.ศ.2549 (กรณีไม่มีการเผาไหม้เชื้อเพลิง)
3. ปริมาณฝุ่นละอองมีการเปลี่ยนแปลงขึ้นลงสลับกันไปตามกระบวนการเปลี่ยนเกรดการผลิตของผลิตภัณฑ์ในขณะนั้น ซึ่งคุณสมบัติความแข็งแรงและการเสียดสีของเม็ดพลาสติกเป็นปัจจัยที่อาจส่งผลกระทบ

4.2.4 คุณภาพดิน

มาตรการกำหนดให้มีการตรวจวัดคุณภาพดินจำนวน 4 บริเวณ ได้แก่ บริเวณบ่อสังเคราะห์ 4 (MW04) (ตำแหน่งเหนือหน้า) บ่อสังเคราะห์ 5 (MW05) (ตำแหน่งเหนือหน้า) บ่อสังเคราะห์ 6 (MW06) (ตำแหน่งท้ายน้ำ) และบ่อสังเคราะห์ 7 (MW07) (ตำแหน่งท้ายน้ำ) โดยดำเนินการตรวจวัดค่าบีโตรเลียม-ไฮโดรคาร์บอนทั้งหมด (TPH(C5-C8), TPH(C>8-C16) และ TPH(C>16-C35)) ทุกๆ 3 ปี

4.2.4.1 ผลการตรวจวัดคุณภาพดิน

บริษัท พีทีที โกลบอล เคมิคอล จำกัด (มหาชน) ครบกำหนดตรวจวัดคุณภาพดินรอบถัดไปใน ปี พ.ศ.2567 สำหรับการตรวจวิเคราะห์คุณภาพดินครั้งล่าสุดดำเนินการในระหว่างวันที่ 17-18 มีนาคม พ.ศ.2564 จำนวน 4 บริเวณ ได้แก่ บริเวณบ่อสังเคราะห์ 4 (MW04) (ตำแหน่งเหนือหน้า) บ่อสังเคราะห์ 5 (MW05) (ตำแหน่งเหนือหน้า) บ่อสังเคราะห์ 6 (MW06) (ตำแหน่งท้ายน้ำ) และบ่อสังเคราะห์ 7 (MW07) (ตำแหน่งท้ายน้ำ) ตำแหน่งและภาพถ่ายการตรวจวัดคุณภาพดินดังแสดงในรูปที่ 4.2.4-1 ถึงรูปที่ 4.2.4-2 โดยมีรายละเอียดดังแสดงในตารางที่ 4.2.4-1 ซึ่งมีรายละเอียดผลการตรวจวัดสรุปได้ดังนี้

- TPH (C5-C8) มีค่าเท่ากับ ND (<0.003) มิลลิกรัมต่อกิโลกรัมในทุกจุดตรวจวัด
- TPH (C>8-C16) มีค่าเท่ากับ ND (<0.25) มิลลิกรัมต่อกิโลกรัมในทุกจุดตรวจวัด
- TPH (C>16-C35) มีค่าเท่ากับ ND (<1.85) มิลลิกรัมต่อกิโลกรัมในทุกจุดตรวจวัด

เมื่อนำผลการตรวจวัดเปรียบเทียบกับค่ามาตรฐานตามประกาศกระทรวงอุตสาหกรรม เรื่อง กำหนดเกณฑ์การปนเปื้อนในดินและน้ำใต้ดิน การตรวจสอบคุณภาพดินและน้ำใต้ดิน การแจ้งข้อมูล รวมทั้งการจัดทำรายงานผลการตรวจสอบคุณภาพดินและน้ำใต้ดิน และรายงานเสนอมาตรการควบคุมและ มาตรการลดการปนเปื้อนในดินและน้ำใต้ดิน พ.ศ.2559 พบว่า ผลการตรวจวัดมีค่าอยู่ในเกณฑ์มาตรฐาน ทั้งหมด

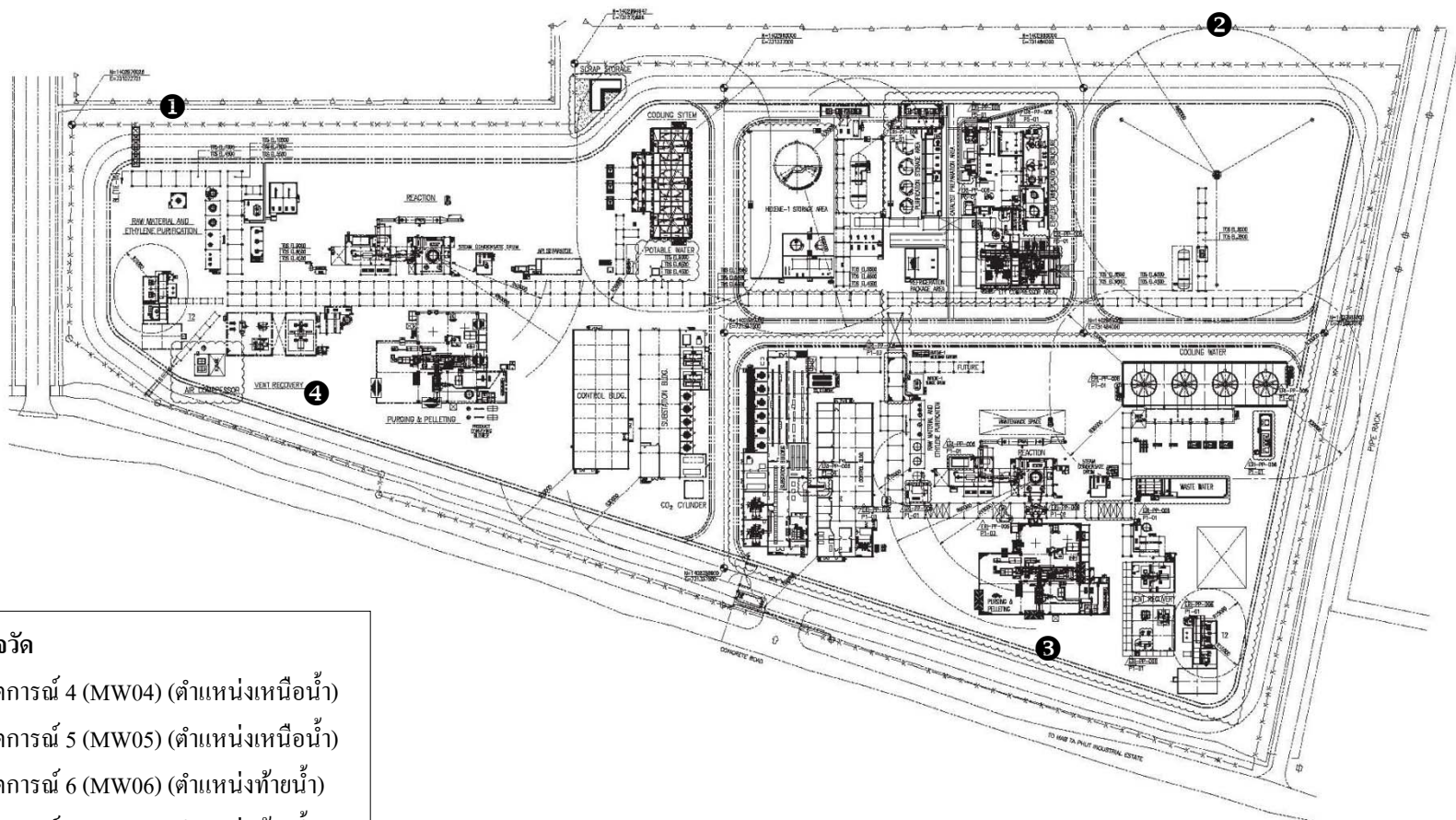

ตำแหน่งตรวจวัด

- ❶ บ่อสังเคราะห์ 4 (MW04) (ตำแหน่งเหนือน้ำ)
- ❷ บ่อสังเคราะห์ 5 (MW05) (ตำแหน่งเหนือน้ำ)
- ❸ บ่อสังเคราะห์ 6 (MW06) (ตำแหน่งท้ายน้ำ)
- ❹ บ่อสังเคราะห์ 7 (MW07) (ตำแหน่งท้ายน้ำ)

รูปที่ 4.2.4-1 ตำแหน่งการตรวจวัดคุณภาพดิน

โรงงานแอลแอลดีพีโอ บริษัท พีทีที โกลบอล เคมิคอล จำกัด (มหาชน)



บ่อสังเกตการณ์ 4 (ตำแหน่งเหนือน้ำ)



บ่อสังเกตการณ์ 5 (ตำแหน่งเหนือน้ำ)

รูปที่ 4.2.4-2 ภาพการตรวจวัดคุณภาพดิน

โรงงานแอลแอลดีพีอี บริษัท พีทีที โกลบอล เคมิคอล จำกัด





บ่อสังเกตการณ์ 6 (ตำแหน่งทำynnน้ำ)



บ่อสังเกตการณ์ 7 (ตำแหน่งทำynnน้ำ)

รูปที่ 4.2.4-2 ภาพการตรวจวัดคุณภาพดิน (ต่อ)

โรงงานแอลแอลดีพีอี บริษัท พีทีที โกลบอล เคมิคอล จำกัด (มหาชน)



ตารางที่ 4.2.4-1 ผลการตรวจวัดคุณภาพดิน

โครงการโรงงานแอลแอลดีพีอี	ของบริษัท พีทีที โกลบอล เคมิคอล จำกัด (มหาชน)
จัดทำรายงานโดยบริษัท ซีคอท จำกัด	ระหว่างวันที่ 17 และ 18 มีนาคม พ.ศ.2564
ตำแหน่งพิกัดของสถานีตรวจวัด	1. บ่อสังเคราะห์ 4 (ตำแหน่งเหนือน้ำ) (0730810E, 1403260N) 2. บ่อสังเคราะห์ 5 (ตำแหน่งเหนือน้ำ) (0731198E, 1403284N) 3. บ่อสังเคราะห์ 6 (ตำแหน่งท้ายน้ำ) (0731136E, 1403058N) 4. บ่อสังเคราะห์ 7 (ตำแหน่งท้ายน้ำ) (0730895E, 1403136N)

พารามิเตอร์	หน่วย	จุดตรวจวัด				ค่ามาตรฐาน ^{1/}
		บ่อสังเคราะห์ 4 (ตำแหน่งเหนือน้ำ)	บ่อสังเคราะห์ 5 (ตำแหน่งเหนือน้ำ)	บ่อสังเคราะห์ 6 (ตำแหน่งท้ายน้ำ)	บ่อสังเคราะห์ 7 (ตำแหน่งท้ายน้ำ)	
		17 มี.ค. 64	18 มี.ค. 64	18 มี.ค. 64	17 มี.ค. 64	
TPH (C5-C8)	mg/kg	ND(<0.003)	ND(<0.003)	ND(<0.003)	ND(<0.003)	≤25.0
TPH (C>8-C16)	mg/kg	ND(<0.25)	ND(<0.25)	ND(<0.25)	ND(<0.25)	≤25.0
TPH (C>16-C35)	mg/kg	ND(<1.85)	ND(<1.85)	ND(<1.85)	ND(<1.85)	≤8.0

หมายเหตุ : ^{1/}ค่ามาตรฐานตามประกาศกระทรวงอุตสาหกรรม เรื่อง กำหนดเกณฑ์การปนเปื้อนในดินและน้ำใต้ดิน การตรวจสอบคุณภาพดินและน้ำใต้ดิน การแจ้งข้อมูลรวมทั้งการจัดทำรายงานผลการตรวจสอบคุณภาพดินและน้ำใต้ดิน และรายงานเสนอมาตรการควบคุมและมาตรการลดการปนเปื้อนในดินและน้ำใต้ดิน พ.ศ.2559

ชื่อผู้ตรวจวัด :	นายจิรากร ลิมศิลา
ชื่อผู้บันทึก :	นายจิรากร ลิมศิลา
ชื่อผู้ตรวจสอบ/ควบคุม :	นางอารยา ทิพย์ักษ์
ชื่อบริษัทผู้ตรวจวัดและวิเคราะห์ตัวอย่าง/ควบคุม :	บริษัท ซีคอท จำกัด
ชื่อผู้วิเคราะห์ :	นางสาวเกษวรินทร์ ศิลศึก
เลขทะเบียนผู้วิเคราะห์ :	ว-239-จ-6424
เบอร์โทรศัพท์ :	02-959-3600

4.2.4.2 สรุปผลการตรวจวัดคุณภาพดิน

ระหว่างปี พ.ศ.2561-2564

ผลการตรวจวัดคุณภาพดินของโรงงานแอลแอลดีพีอี ระหว่างปี พ.ศ.2561-2564 จำนวน 4 จุด ได้แก่ บริเวณบ่อสังเคราะห์ 4 (MW04) (ตำแหน่งเหนือน้ำ) บ่อสังเคราะห์ 5 (MW05) (ตำแหน่งเหนือน้ำ) บ่อสังเคราะห์ 6 (MW06) (ตำแหน่งท้ายน้ำ) และบ่อสังเคราะห์ 7 (MW07) (ตำแหน่งท้ายน้ำ) ซึ่งดำเนินการตรวจวัดค่าปิโตรเลียมไฮโดรคาร์บอนทั้งหมด (TPH) ทุก 3 ปี ตามมาตรการกำหนด โดยจะครบกำหนดการตรวจวัดครั้งถัดไปในปี พ.ศ.2567 รายละเอียดผลการตรวจวัดดังแสดงในตารางที่ 4.2.4-2 และรูปที่ 4.2.4-3 เมื่อนำผลการตรวจวัดคุณภาพดินไปเปรียบเทียบกับค่ามาตรฐานตามประกาศกระทรวงอุตสาหกรรม เรื่อง กำหนดเกณฑ์การปนเปื้อนในดินและน้ำใต้ดิน การตรวจสอบคุณภาพดินและน้ำใต้ดิน การแจ้งข้อมูล รวมทั้ง การจัดทำรายงานผลการตรวจสอบคุณภาพดินและน้ำใต้ดิน และรายงานเสนอมาตรการควบคุมและมาตรการลดการปนเปื้อนในดินและน้ำใต้ดิน พ.ศ.2559 พบว่า ผลการตรวจวัดมีค่าอยู่ในเกณฑ์มาตรฐานทั้งหมด เมื่อพิจารณาแนวโน้มผลการตรวจวัดพบว่า ตรวจพบค่าความเข้มข้นของสารน้อยกว่าความสามารถของเครื่องมือวิเคราะห์ที่จะวิเคราะห์ได้ตลอดช่วงการเปรียบเทียบข้อมูลในทุกจุดตรวจวัด

ตารางที่ 4.2.4-2 ผลการตรวจวัดคุณภาพดิน

โรงงานแอลแอลดีพีอี บริษัท พีทีที โกลบอล เคมิคอล จำกัด (มหาชน)

ระหว่างปี พ.ศ.2561-2564

จุดตรวจวัด	วันที่ตรวจวัด	TPH (C5-C8) (mg/kg)	TPH (C>8-C16) (mg/kg)	TPH (C>16-C35) (mg/kg)
บ่อสังเคราะห์ 4	30 เม.ย. 61	ND(<1.00)	ND(<1.00)	ND(<1.00)
	17 มี.ค. 64	ND(<0.003)	ND(<0.25)	ND(<1.85)
บ่อสังเคราะห์ 5	30 เม.ย. 61	ND(<1.00)	ND(<1.00)	ND(<1.00)
	18 มี.ค. 64	ND(<0.003)	ND(<0.25)	ND(<1.85)
บ่อสังเคราะห์ 6	30 เม.ย. 61	ND(<1.00)	ND(<1.00)	ND(<1.00)
	18 มี.ค. 64	ND(<0.003)	ND(<0.25)	ND(<1.85)
บ่อสังเคราะห์ 7	30 เม.ย. 61	ND(<1.00)	ND(<1.00)	ND(<1.00)
	17 มี.ค. 64	ND(<0.003)	ND(<0.25)	ND(<1.85)
ค่ามาตรฐาน ^{1/}		≤25.0	≤25.0	≤8.0

หมายเหตุ : ^{1/} ค่ามาตรฐานตามประกาศกระทรวงอุตสาหกรรม เรื่อง กำหนดเกณฑ์การปนเปื้อนในดินและน้ำใต้ดิน การตรวจสอบคุณภาพดินและน้ำใต้ดิน การแจ้งข้อมูลรวมทั้งการจัดทำรายงานผลการตรวจสอบคุณภาพดินและน้ำใต้ดิน และรายงานมาตรการควบคุมและมาตรการลดการปนเปื้อนในดินและน้ำใต้ดิน พ.ศ.2559

รูปที่ 4.2.4-3 ผลการตรวจวัดคุณภาพดิน

โรงงานแอลแอลดีพีอี บริษัท พีทีที โกลบอล เคมิคอล จำกัด (มหาชน)

ระหว่างปี พ.ศ.2561-2564

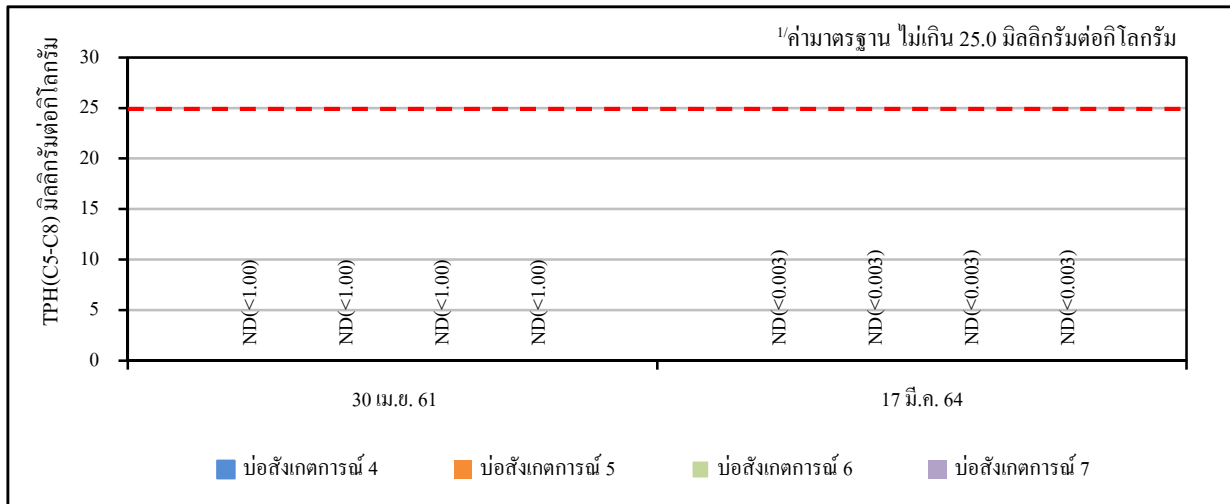

TPH (C5-C8)

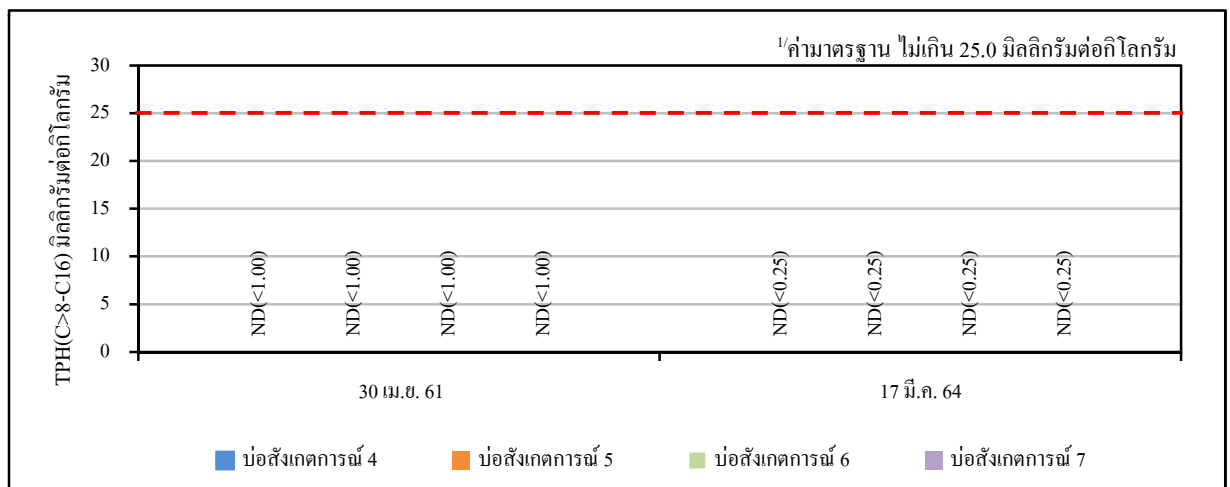

TPH (C>8-C16)

หมายเหตุ: ^{1/} ค่ามาตรฐานตามประกาศกระทรวงอุตสาหกรรม เรื่อง กำหนดเกณฑ์การปนเปื้อนในดินและน้ำใต้ดิน การตรวจสอบคุณภาพดินและน้ำใต้ดิน การแจ้งข้อมูลรวมทั้งการจัดทำรายงานผลการตรวจสอบคุณภาพดินและน้ำใต้ดิน และรายงานเสนอมาตรการควบคุมและมาตรการลดการปนเปื้อนในดินและน้ำใต้ดิน พ.ศ.2559

รูปที่ 4.2.4-3 (ต่อ)

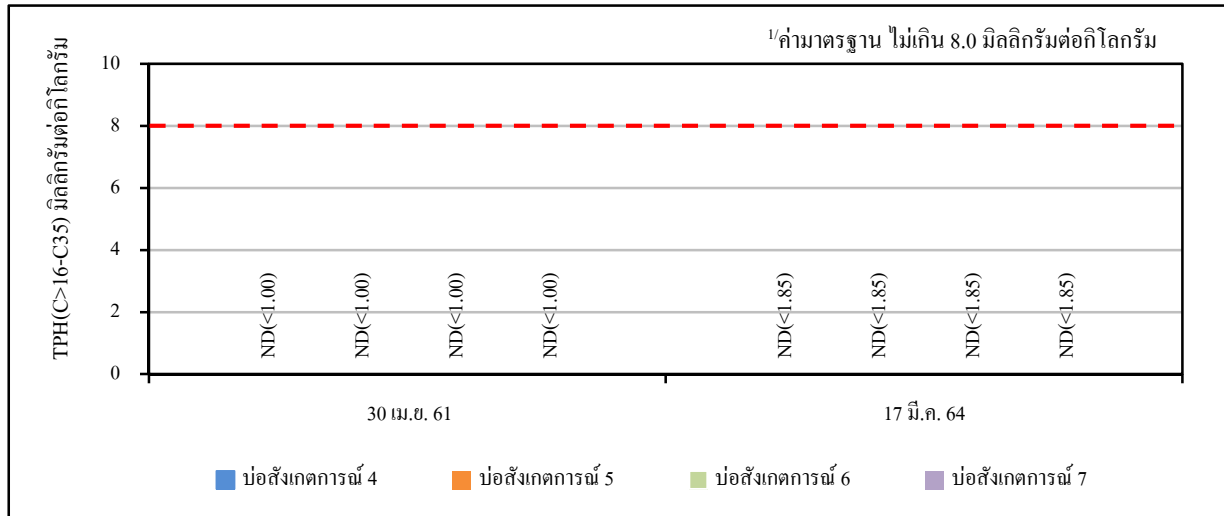

TPH (C>16-C35)

หมายเหตุ : ^{1/} ค่ามาตรฐานตามประกาศกระทรวงอุตสาหกรรม เรื่อง กำหนดเกณฑ์การปนเปื้อนในดินและน้ำใต้ดิน การตรวจสอบคุณภาพดินและน้ำใต้ดิน การแจ้งข้อมูลรวมทั้งการจัดทำรายงานผลการตรวจสอบคุณภาพดินและน้ำใต้ดิน และรายงานเสนอมาตรการควบคุมและมาตรการลดการปนเปื้อนในดินและน้ำใต้ดิน พ.ศ.2559

4.2.5 คุณภาพน้ำใต้ดิน

มาตรการกำหนดให้มีการตรวจวัดคุณภาพน้ำใต้ดินจำนวน 4 บริเวณ ได้แก่ บริเวณบ่อสังเกตการณ์ 4 (MW04) (ตำแหน่งเหนือหน้า) บ่อสังเกตการณ์ 5 (MW05) (ตำแหน่งเหนือหน้า) บ่อสังเกตการณ์ 6 (MW06) (ตำแหน่งท้ายน้ำ) และบ่อสังเกตการณ์ 7 (MW07) (ตำแหน่งท้ายน้ำ) โดยดำเนินการตรวจวัดค่าปิโตรเลียม-ไฮโดรคาร์บอนทั้งหมด (TPH(C5-C8), TPH(C>8-C16) และ TPH(C>16-C35)) ปีละ 1 ครั้ง

4.2.5.1 ผลการตรวจวัดคุณภาพน้ำใต้ดิน

ประจำปี พ.ศ.2566

การตรวจวัดคุณภาพน้ำใต้ดิน ดำเนินการตรวจวัดในปี พ.ศ.2566 โดยบริษัท ซีคोट จำกัด ตามพารามิเตอร์ที่มาตรการกำหนด ในวันที่ 31 มีนาคม พ.ศ.2566 โดยทำการตรวจวัด 4 บริเวณ ได้แก่ บริเวณบ่อสังเกตการณ์ 4 (MW04) (ตำแหน่งเหนือหน้า) บ่อสังเกตการณ์ 5 (MW05) (ตำแหน่งเหนือหน้า) บ่อสังเกตการณ์ 6 (MW06) (ตำแหน่งท้ายน้ำ) และบ่อสังเกตการณ์ 7 (MW07) (ตำแหน่งท้ายน้ำ) ตำแหน่งและรูปถ่ายการตรวจวัดคุณภาพดินดังแสดงในรูปที่ 4.2.5-1 และรูปที่ 4.2.5-2 มีรายละเอียดดังแสดงในตารางที่ 4.2.5-1 ซึ่งมีรายละเอียดผลการตรวจวัดสรุปได้ดังนี้

- TPH (C5-C8) มีค่าเท่ากับ ND (<0.003) มิลลิกรัมต่อลิตรในทุกจุดตรวจวัด
- TPH (C>8-C16) มีค่าเท่ากับ ND (<0.025) มิลลิกรัมต่อลิตรในทุกจุดตรวจวัด
- TPH (C>16-C35) มีค่าเท่ากับ ND (<0.050) มิลลิกรัมต่อลิตรในทุกจุดตรวจวัด

เมื่อนำผลการตรวจวัดมาเปรียบเทียบกับค่ามาตรฐานตามประกาศกระทรวงอุตสาหกรรม เรื่อง กำหนดเกณฑ์การปนเปื้อนในดินและน้ำใต้ดิน การตรวจสอบคุณภาพดินและน้ำใต้ดิน การแจ้งข้อมูล รวมทั้งการจัดทำรายงานผลการตรวจสอบคุณภาพดินและน้ำใต้ดิน และรายงานเสนอมาตรการควบคุมและมาตรการลดการปนเปื้อนในดินและน้ำใต้ดิน พ.ศ.2559 พบว่า ผลการตรวจวัดมีค่าอยู่ในเกณฑ์มาตรฐานทั้งหมด



- ❶ บ่อสังเคราะห์ 4 (MW04) (ตำแหน่งเหนือน้ำ)
- ❷ บ่อสังเคราะห์ 5 (MW05) (ตำแหน่งเหนือน้ำ)
- ❸ บ่อสังเคราะห์ 6 (MW06) (ตำแหน่งท้ายน้ำ)
- ❹ บ่อสังเคราะห์ 7 (MW07) (ตำแหน่งท้ายน้ำ)

รูปที่ 4.2.5-1 ตำแหน่งการตรวจวัดคุณภาพน้ำใต้ดิน
โรงงานแอลแอลดีฟู้ บริษัท ฟู้ทีที โกลบอล เคมิคอล จำกัด (มหาชน)



บ่อสังเกตการณ์ 4 (ตำแหน่งเหนือน้ำ)



บ่อสังเกตการณ์ 5 (ตำแหน่งเหนือน้ำ)

รูปที่ 4.2.5-2 ภาพการตรวจวัดคุณภาพน้ำใต้ดิน

โรงงานแอลแอลดีพีอี บริษัท พีทีที โกลบอล เคมิคอล จำกัด (มหาชน)





บ่อสังเกตการณ์ 6 (ตำแหน่งทำยนน้ำ)



บ่อสังเกตการณ์ 7 (ตำแหน่งทำยนน้ำ)

รูปที่ 4.2.5-2 ภาพการตรวจวัดคุณภาพน้ำใต้ดิน (ต่อ)

โรงงานแอลแอลดีพีอี บริษัท พีทีที โกลบอล เคมิคอล จำกัด (มหาชน)



ตารางที่ 4.2.5-1 ผลการตรวจวัดคุณภาพน้ำใต้ดิน

โครงการโรงงานแอลแอลดีพีอี ของบริษัท พีทีที โกลบอล เคมิคอล จำกัด (มหาชน)
จัดทำรายงานโดยบริษัท ซีคอท จำกัด วันที่ 31 มีนาคม พ.ศ.2566
ตำแหน่งพิกัดของสถานีตรวจวัด

1. บ่อสังเกตการณ์ 4 (ตำแหน่งเหนือน้ำ) (0730802E, 1403269N)
2. บ่อสังเกตการณ์ 5 (ตำแหน่งเหนือน้ำ) (0731193E, 1403297N)
3. บ่อสังเกตการณ์ 6 (ตำแหน่งท้ายน้ำ) (0731163E, 1403032N)
4. บ่อสังเกตการณ์ 7 (ตำแหน่งท้ายน้ำ) (0730909E, 1403113N)

พารามิเตอร์	หน่วย	จุดตรวจวัด				ค่ามาตรฐาน ^{1/}
		บ่อสังเกตการณ์ 4 (ตำแหน่งเหนือน้ำ)	บ่อสังเกตการณ์ 5 (ตำแหน่งเหนือน้ำ)	บ่อสังเกตการณ์ 6 (ตำแหน่งท้ายน้ำ)	บ่อสังเกตการณ์ 7 (ตำแหน่งท้ายน้ำ)	
		31 มี.ค. 66	31 มี.ค. 66	31 มี.ค. 66	31 มี.ค. 66	
TPH (C5-C8)	mg/l	ND(<0.003)	ND(<0.003)	ND(<0.003)	ND(<0.003)	≤1.4
TPH (C>8-C16)	mg/l	ND(<0.025)	ND(<0.025)	ND(<0.025)	ND(<0.025)	≤1.7
TPH (C>16-C35)	mg/l	ND(<0.050)	ND(<0.050)	ND(<0.050)	ND(<0.050)	≤0.1

หมายเหตุ : ^{1/}ค่ามาตรฐานตามประกาศกระทรวงอุตสาหกรรม เรื่อง กำหนดเกณฑ์การปนเปื้อนในดินและน้ำใต้ดิน การตรวจสอบคุณภาพดินและน้ำใต้ดิน การแจ้งข้อมูลรวมทั้งการจัดทำรายงานผลการตรวจสอบคุณภาพดินและน้ำใต้ดิน และรายงานเสนอมาตรการควบคุมและมาตรการลดการปนเปื้อนในดินและน้ำใต้ดิน พ.ศ.2559

ชื่อผู้ตรวจวัด : นายวัชรกานต์ ประมาคะเด
ชื่อผู้บันทึก : นายวัชรกานต์ ประมาคะเด
ชื่อผู้ตรวจสอบ/ควบคุม : นางอารยา ทิพรัักษ์
ชื่อบริษัทผู้ตรวจวัดและวิเคราะห์ตัวอย่าง/ควบคุม : บริษัท ซีคอท จำกัด
ชื่อผู้วิเคราะห์ : นางสาวนริสา ภูวสรพีชญ์
เลขทะเบียนผู้วิเคราะห์ : ว-239-ค-6419
เบอร์โทรศัพท์ : 02-959-3600

4.2.5.2 สรุปผลการตรวจวัดคุณภาพน้ำใต้ดิน

ระหว่างปี พ.ศ.2564-2566

ผลการตรวจวัดคุณภาพน้ำใต้ดินของโรงงานแอลแอลดีพีอี ระหว่างปี พ.ศ.2564-2566 โดยดำเนินการตรวจวัดและวิเคราะห์ใน 4 บริเวณ ได้แก่ บริเวณบ่อสังเกตการณ์ 4 (MW04) (ตำแหน่งเหนือน้ำ) บ่อสังเกตการณ์ 5 (MW05) (ตำแหน่งเหนือน้ำ) บ่อสังเกตการณ์ 6 (MW06) (ตำแหน่งท้ายน้ำ) และ บ่อสังเกตการณ์ 7 (MW07) (ตำแหน่งท้ายน้ำ) ซึ่งดำเนินการตรวจวัดค่าปิโตรเลียมไฮโดรคาร์บอนทั้งหมด (TPH) ปีละ 1 ครั้ง มีรายละเอียดดังแสดงในตารางที่ 4.2.5-2 และรูปที่ 4.2.5-3 เมื่อนำผลการตรวจวัดคุณภาพน้ำใต้ดินไปเปรียบเทียบกับค่ามาตรฐานตามประกาศกระทรวงอุตสาหกรรม เรื่อง กำหนดเกณฑ์การปนเปื้อนในดินและน้ำใต้ดิน การตรวจสอบคุณภาพดินและน้ำใต้ดิน การแจ้งข้อมูลรวมทั้งการจัดทำรายงานผลการตรวจสอบคุณภาพดินและน้ำใต้ดิน และรายงานเสนอมาตรการควบคุมและมาตรการลดการปนเปื้อนในดินและน้ำใต้ดิน พ.ศ.2559 พบว่า ผลการตรวจวัดมีค่าอยู่ในเกณฑ์มาตรฐานทั้งหมด

ตารางที่ 4.2.5-2 ผลการตรวจวัดคุณภาพน้ำใต้ดิน

โรงงานแอลแอลดีพีอี บริษัท พีทีที โกลบอล เคมิคอล จำกัด (มหาชน)
ระหว่างปี พ.ศ.2564-2566

จุดตรวจวัด	วันที่ตรวจวัด	TPH (C5-C8) (mg/l)	TPH (C>8-C16) (mg/l)	TPH (C>16-C35) (mg/l)
บ่อสังเกตการณ์ 4	17 มี.ค. 64	ND(<0.003)	ND(<0.025)	ND(<0.050)
	24 มี.ค. 65	ND(<0.003)	ND(<0.025)	ND(<0.050)
	31 มี.ค. 66	ND(<0.003)	ND(<0.025)	ND(<0.050)
บ่อสังเกตการณ์ 5	17 มี.ค. 64	ND(<0.003)	ND(<0.025)	ND(<0.050)
	24 มี.ค. 65	ND(<0.003)	ND(<0.025)	ND(<0.050)
	31 มี.ค. 66	ND(<0.003)	ND(<0.025)	ND(<0.050)
บ่อสังเกตการณ์ 6	17 มี.ค. 64	ND(<0.003)	ND(<0.025)	ND(<0.050)
	24 มี.ค. 65	ND(<0.003)	ND(<0.025)	ND(<0.050)
	31 มี.ค. 66	ND(<0.003)	ND(<0.025)	ND(<0.050)
บ่อสังเกตการณ์ 7	17 มี.ค. 64	ND(<0.003)	ND(<0.025)	ND(<0.050)
	24 มี.ค. 65	ND(<0.003)	ND(<0.025)	ND(<0.050)
	31 มี.ค. 66	ND(<0.003)	ND(<0.025)	ND(<0.050)
ค่ามาตรฐาน ^{1/}		≤1.4	≤1.7	≤0.1

หมายเหตุ : ^{1/} ค่ามาตรฐานตามประกาศกระทรวงอุตสาหกรรม เรื่อง กำหนดเกณฑ์การปนเปื้อนในดินและน้ำใต้ดิน
การตรวจสอบคุณภาพดินและน้ำใต้ดิน การแจ้งข้อมูลรวมทั้งการจัดทำรายงานผลการตรวจสอบคุณภาพดิน
และน้ำใต้ดิน และรายงานเสนอมาตรการควบคุมและมาตรการลดการปนเปื้อนในดินและน้ำใต้ดิน พ.ศ.2559

รูปที่ 4.2.5-3 ผลการตรวจวัดคุณภาพน้ำใต้ดิน

โรงงานแอลแอลดีพีอี บริษัท พีทีที โกลบอล เคมิคอล จำกัด (มหาชน)

ระหว่างปี พ.ศ.2564-2566

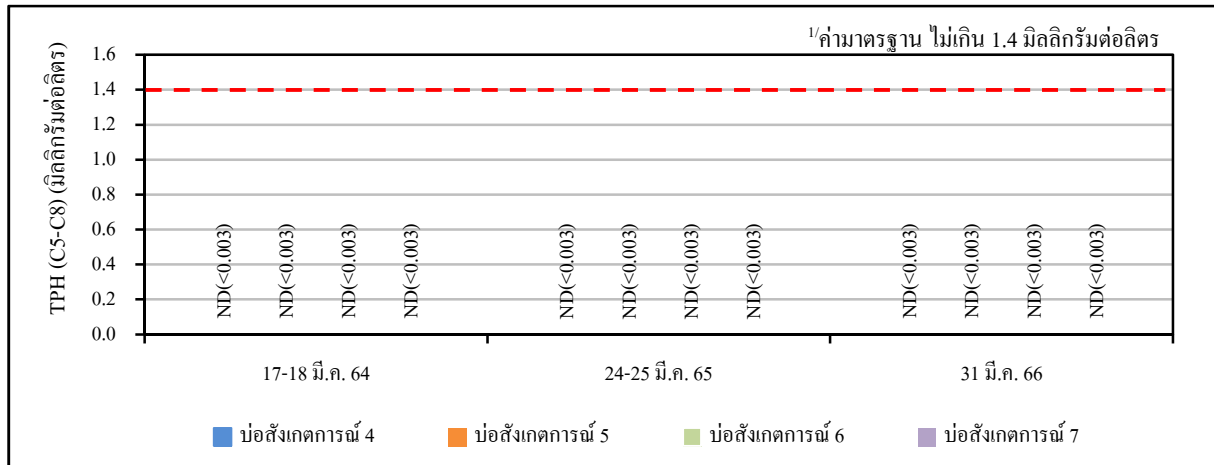

TPH (C5-C8)

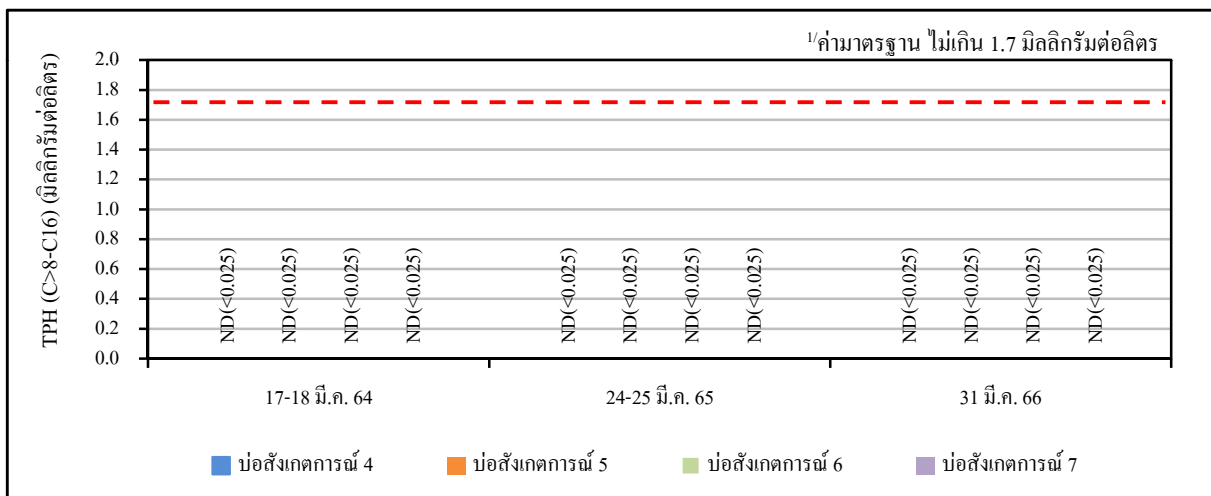

TPH (C>8-C16)

หมายเหตุ: ^{1/}ค่ามาตรฐานตามประกาศกระทรวงอุตสาหกรรม เรื่อง กำหนดเกณฑ์การปนเปื้อนในดินและน้ำใต้ดิน การตรวจสอบคุณภาพดินและน้ำใต้ดิน การแจ้งข้อมูลรวมทั้งการจัดทำรายงานผลการตรวจสอบคุณภาพดินและน้ำใต้ดิน และรายงานเสนอมาตรการควบคุมและมาตรการลดการปนเปื้อนในดินและน้ำใต้ดิน พ.ศ.2559

รูปที่ 4.2.5-3 (ต่อ)

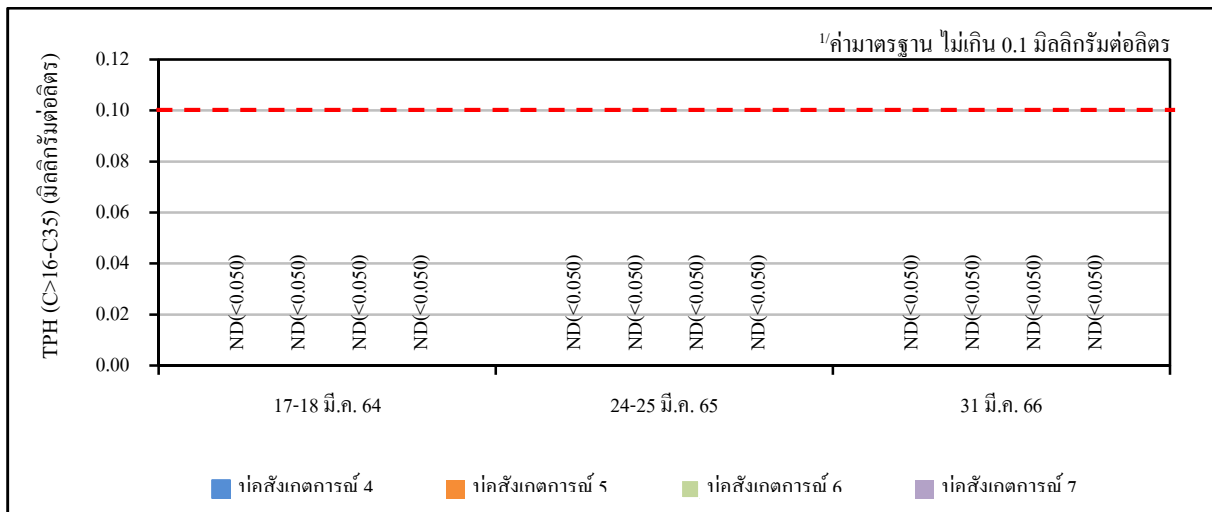

TPH (C>16-C35)

หมายเหตุ: ^{1/} ค่ามาตรฐานตามประกาศกระทรวงอุตสาหกรรม เรื่อง กำหนดเกณฑ์การปนเปื้อนในดินและน้ำใต้ดิน การตรวจสอบคุณภาพดินและน้ำใต้ดิน การแจ้งข้อมูลรวมทั้งการจัดทำรายงานผลการตรวจสอบคุณภาพดินและน้ำใต้ดิน และรายงานเสนอมาตรการควบคุมและมาตรการลดการปนเปื้อนในดินและน้ำใต้ดิน พ.ศ.2559

4.2.6 คุณภาพน้ำ

มาตรการกำหนดให้มีการตรวจวัดคุณภาพน้ำทิ้งจากอาคารสำนักงานและกระบวนการผลิต ได้แก่ บ่อ API ของโรงงานแอลแอลดีพีอี สายการผลิตที่ 1 บ่อ API ของโรงงานแอลแอลดีพีอี สายการผลิตที่ 2 และน้ำระบายทิ้งจากหอหล่อเย็น บริเวณจุด Drain Valve ของโรงงาน โดยดำเนินการตรวจวัดค่าความเป็นกรด-ด่าง (pH) อุณหภูมิ (Temperature) ซีโอดี (COD) บีโอดี (BOD₅) ของแข็งที่ละลายน้ำได้ทั้งหมด (TDS) น้ำมันและไขมัน (Oil & Grease) และสังกะสี (Zinc) ของบ่อ API เดือนละ 1 ครั้ง และตรวจวัดค่าความเป็นกรด-ด่าง (pH) ซีโอดี (COD) บีโอดี (BOD₅) ของแข็งที่ละลายน้ำได้ทั้งหมด (TDS) ปริมาณสารแขวนลอยทั้งหมด (TSS) คลอรีนอิสระ (Free Chlorine) สภาพการนำไฟฟ้า (Conductivity) น้ำมันและไขมัน (Oil & Grease) และสังกะสี (Zinc) จากน้ำระบายทิ้งจากหอหล่อเย็น บริเวณจุด Drain Valve ของโรงงาน เดือนละ 1 ครั้ง

4.2.6.1 ผลการตรวจวัดคุณภาพน้ำทิ้ง

ระหว่างเดือนมกราคม ถึงมิถุนายน พ.ศ.2566

การตรวจวัดคุณภาพน้ำทิ้ง ดำเนินการโดยบริษัท ซีคอต จำกัด (มหาชน) ตามพารามิเตอร์ที่ มาตรการกำหนด โดยทำการตรวจวัด 3 บริเวณ ได้แก่ บ่อ API ของโรงงานแอลแอลดีพีอี สายการผลิตที่ 1 บ่อ API ของโรงงานแอลแอลดีพีอี สายการผลิตที่ 2 และบริเวณจุด Drain Valve ของโรงงาน ตำแหน่งการตรวจวัด คุณภาพน้ำทิ้งดังแสดงในรูปที่ 4.2.6-1 และรูปที่ 4.2.6-2 สำหรับผลการตรวจวัดคุณภาพน้ำทิ้งระหว่างเดือน มกราคม ถึงมิถุนายน พ.ศ.2566 มีรายละเอียดดังแสดงในตารางที่ 4.2.6-1 ถึงตารางที่ 4.2.6-3 และภาคผนวก ง ซึ่งมีรายละเอียดผลการตรวจวัดสรุปได้ดังนี้

(1) น้ำทิ้งจากอาคารสำนักงานและกระบวนการผลิต

ผลการตรวจวัดคุณภาพน้ำเสียบริเวณบ่อ API ของโรงงานแอลแอลดีพีอีสายการผลิตที่ 1 ในระหว่างเดือนมกราคม ถึงมิถุนายน พ.ศ.2566 ดำเนินการตรวจวัดเดือนละ 1 ครั้ง โดยมีรายละเอียดสรุปได้ดังนี้

- ความเป็นกรด-ด่าง	มีค่าอยู่ในช่วง	6.68-7.30	
- อุณหภูมิ	มีค่าอยู่ในช่วง	33.0-36.8	องศาเซลเซียส
- ซีโอดี	มีค่าเท่ากับ	<15.00	มิลลิกรัมต่อลิตร

- บีโอดี	มีค่าอยู่ในช่วง	1.0-3.5	มิลลิกรัมต่อลิตร
- ของแข็งที่ละลายน้ำได้ทั้งหมด	มีค่าอยู่ในช่วง	58-105	มิลลิกรัมต่อลิตร
- ปริมาณน้ำมันและไขมัน	มีค่าเท่ากับ	<0.50	มิลลิกรัมต่อลิตร
- สังกะสี	มีค่าอยู่ในช่วง	0.15-0.21	มิลลิกรัมต่อลิตร

ผลการตรวจวัดคุณภาพน้ำเสียบริเวณบ่อ API ของโรงงานแอลแอลดีพีอีสายการผลิตที่ 2 ในระหว่างเดือนมกราคม ถึงมิถุนายน พ.ศ.2566 ดำเนินการตรวจวัดเดือนละ 1 ครั้ง โดยมีรายละเอียดสรุปได้ดังนี้

- ความเป็นกรด-ด่าง	มีค่าอยู่ในช่วง	7.13-7.55	
- อุณหภูมิ	มีค่าอยู่ในช่วง	31.9-37.9	องศาเซลเซียส
- ซีโอดี	มีค่าอยู่ในช่วง	<15.00-24.24	มิลลิกรัมต่อลิตร
- บีโอดี	มีค่าอยู่ในช่วง	1.6-5.2	มิลลิกรัมต่อลิตร
- ของแข็งที่ละลายน้ำได้ทั้งหมด	มีค่าอยู่ในช่วง	66-102	มิลลิกรัมต่อลิตร
- ปริมาณน้ำมันและไขมัน	มีค่าเท่ากับ	<0.50	มิลลิกรัมต่อลิตร
- สังกะสี	มีค่าอยู่ในช่วง	0.14-0.44	มิลลิกรัมต่อลิตร

ทั้งนี้ น้ำทิ้งจากอาคารสำนักงาน และกระบวนการผลิตของโรงงานจะถูกรวบรวมไปยังบ่อพักน้ำทิ้ง (Final Check Basin) ของโรงงานอีเทนแครกเกอร์ ก่อนระบายออกนอกโรงงานต่อไป เมื่อนำผลการตรวจวัดคุณภาพน้ำทิ้งเปรียบเทียบกับค่ามาตรฐานคุณภาพน้ำทิ้ง ตามประกาศกระทรวงอุตสาหกรรม เรื่อง กำหนดมาตรฐานควบคุมการระบายน้ำทิ้งจากโรงงาน พ.ศ.2560 และประกาศกระทรวงทรัพยากรธรรมชาติและสิ่งแวดล้อม เรื่อง กำหนดมาตรฐานควบคุมการระบายน้ำทิ้งจากโรงงานอุตสาหกรรม นิคมอุตสาหกรรม และเขตประกอบการอุตสาหกรรม พ.ศ.2559 พบว่า มีค่าอยู่ในเกณฑ์มาตรฐานทั้งหมด

(2) น้ำระบายทิ้งจากหอหล่อเย็น (Cooling Water Blowdown)

ผลการตรวจวัดคุณภาพน้ำทิ้งจากหอหล่อเย็น (Cooling Water Blowdown) บริเวณจุด Drain Valve ของโรงงานแอลแอลดีพีอี ในระหว่างเดือนมกราคม ถึงมิถุนายน พ.ศ.2566 ซึ่งทำการตรวจวัด เดือนละ 1 ครั้ง มีรายละเอียดสรุปได้ดังนี้

- ความเป็นกรด-ด่าง	มีค่าอยู่ในช่วง	6.95-7.54	
- ซีไอดี	มีค่าอยู่ในช่วง	<15.00-33.08	มิลลิกรัมต่อลิตร
- บีไอดี	มีค่าอยู่ในช่วง	2.5-6.9	มิลลิกรัมต่อลิตร
- ของแข็งที่ละลายน้ำได้ทั้งหมด	มีค่าอยู่ในช่วง	437-998	มิลลิกรัมต่อลิตร
- ปริมาณสารแขวนลอยทั้งหมด	มีค่าอยู่ในช่วง	5-40	มิลลิกรัมต่อลิตร
- คลอรีนอิสระ	มีค่าอยู่ในช่วง	<0.03-0.30	มิลลิกรัมต่อลิตร
- สภาพการนำไฟฟ้า	มีค่าอยู่ในช่วง	749-1,829	ไมโครซีเมนต์ต่อเซนติเมตร
- ปริมาณน้ำมันและไขมัน	มีค่าเท่ากับ	<0.50	มิลลิกรัมต่อลิตร
- สังกะสี	มีค่าอยู่ในช่วง	0.45-1.15	มิลลิกรัมต่อลิตร

น้ำทิ้งจากหอหล่อเย็น บริเวณจุด Drain Valve ดังกล่าว จะถูกรวบรวมไปยังบ่อพักน้ำทิ้ง (Final Check Basin) ของโรงงานอีเทนแครกเกอร์ ก่อนระบายออกนอกโรงงานต่อไป เมื่อนำผลการตรวจวัดคุณภาพน้ำทิ้งจากหอหล่อเย็น บริเวณ Drain Valve ไปเปรียบเทียบกับค่ามาตรฐานคุณภาพน้ำทิ้ง ตามประกาศกระทรวงอุตสาหกรรม เรื่อง กำหนดมาตรฐานควบคุมการระบายน้ำทิ้งจากโรงงาน พ.ศ.2560 และประกาศกระทรวงทรัพยากรธรรมชาติและสิ่งแวดล้อม เรื่อง กำหนดมาตรฐานควบคุมการระบายน้ำทิ้งจากโรงงานอุตสาหกรรม นิคมอุตสาหกรรม และเขตประกอบการอุตสาหกรรม พ.ศ.2559 พบว่า มีค่าอยู่ในเกณฑ์มาตรฐานทั้งหมด

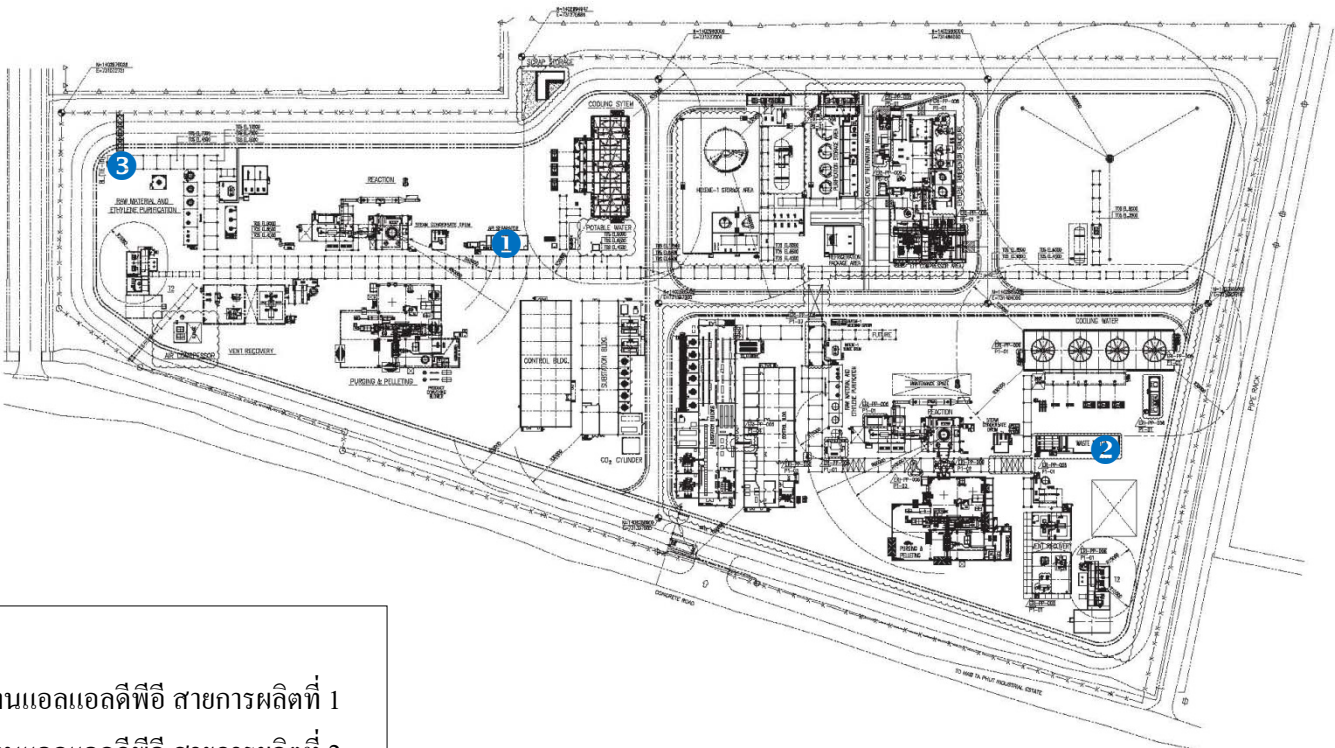

จุดตรวจวัดคุณภาพน้ำ

- ① บ่อ API ของโรงงานแอลแอลดีพีอี สายการผลิตที่ 1
- ② บ่อ API ของโรงงานแอลแอลดีพีอี สายการผลิตที่ 2
- ③ Drain Valve

รูปที่ 4.2.6-1 ตำแหน่งการตรวจวัดคุณภาพน้ำทั้ง
โรงงานแอลแอลดีพีอี บริษัท พีทีที โกลบอล เคมิคอล จำกัด (มหาชน)



บริเวณบ่อ API
สายการผลิตที่ 1



บริเวณบ่อ API
สายการผลิตที่ 2



บริเวณจุด Drain Valve

รูปที่ 4.2.6-2 ภาพการตรวจวัดคุณภาพน้ำทิ้ง

โรงงานแอลแอลดีพีอี บริษัท พีทีที โกลบอล เคมิคอล จำกัด (มหาชน)



ตารางที่ 4.2.6-1 ผลการตรวจวัดคุณภาพน้ำทิ้งบริเวณบ่อ API ของโรงงานแอลแอลดีพีอี สายการผลิตที่ 1

โครงการ โรงงานแอลแอลดีพีอี

ของบริษัท พีทีที โกลบอล เคมิคอล จำกัด (มหาชน)

จัดทำรายงานโดยบริษัท ซีคอน จำกัด

ระหว่างเดือนมกราคม ถึงมิถุนายน พ.ศ.2566

ตำแหน่งพิทักษ์ของสถานีตำรวจวัด

บ่อ API ของโรงงานแอลแอลซีพีอี สายการผลิตที่ 1 (0730918E, 1403211N)

วันที่ตรวจวัด	ผลการตรวจวัด						
	pH	Temperature (°C)	COD (mg/l)	BOD ₅ (mg/l)	TDS (mg/l)	Oil & Grease (mg/l)	Zinc (mg/l)
5 ม.ค. 66	7.30	33.0	<15.00	2.7	58	<0.50	0.21
2 ก.พ. 66	6.68	36.8	<15.00	1.2	74	<0.50	0.20
2 มี.ค. 66	6.95	35.0	<15.00	1.0	102	<0.50	0.17
5 เม.ย. 66	7.09	36.4	<15.00	3.2	103	<0.50	0.16
29 พ.ค. 66	7.01	35.6	<15.00	1.6	81	<0.50	0.18
8 มิ.ย. 66	7.08	35.5	<15.00	3.5	105	<0.50	0.15
ND (non-detectable)	<0.10	<0.5	<15.00	<1.0	<50	<0.50	<0.003
ค่าต่ำสุด-ค่าสูงสุด	6.68-7.30	33.0-36.8	<15.00	1.0-3.5	58-105	<0.50	0.15-0.21
ค่ามาตรฐาน ^{1/}	5.5-9.0	≤40	≤120	≤20	^{2/}	≤5.0	≤5.0

หมายเหตุ: 1. ^{1/} คำมาตรฐานตามประกาศกระทรวงอุตสาหกรรม พ.ศ.2560 และประกาศกระทรวงทรัพยากรธรรมชาติและสิ่งแวดล้อม พ.ศ.2559

2.^{2/} ค่าของแข็งละลายน้ำ (TDS) จะมีค่ามากกว่าค่า TDS ที่อยู่ในแหล่งรองรับน้ำทิ้งไม่เกิน 5,000 มิลลิกรัมต่อลิตร

(โดยน้ำที่บริเวณบ่อพักน้ำที่จะนำไปเปรียบเทียบกับค่ามาตรฐานที่มาจากค่า TDS ที่ระยะ 500 เมตร

บริเวณปากคลองบางเบิดของเดือนที่ผ่านมา + 5,000) ซึ่งค่ามาตรฐาน TDS ในแต่ละเดือนของน้ำทิ้ง มีดังนี้

เดือนมกราคม มีค่าเท่ากับ 36,600 มิลลิกรัมต่อลิตร เดือนกุมภาพันธ์ มีค่าเท่ากับ 38,500 มิลลิกรัมต่อลิตร

เดือนมีนาคม มีค่าเท่ากับ 36,860 มิลลิกรัมต่อลิตร เดือนเมษายน มีค่าเท่ากับ 38,160 มิลลิกรัมต่อลิตร

เดือนพฤษภาคม มีค่าเท่ากับ 42,060 มิลลิกรัมต่อลิตร เดือนมิถุนายน มีค่าเท่ากับ 41,760 มิลลิกรัมต่อลิตร

ชื่อผู้ตรวจวัด :

นายวัชรกานต์ ประมาคะเต

ชื่อผู้บันทึก :

นายวัชรกานต์ ประมาคะเต

ชื่อผู้ตรวจสอบ/ควบคุม :

นางอารยา ทิพย์รักษ์

ข้อบริษัทผู้ตรวจวัดและวิเคราะห์ตัวอย่าง :

บริษัท ซีคอน จำกัด

ข้อผู้วิเคราะห์ :

นางสาวเข็มชดา อินทร์ศรี

เลขทะเบียนผู้วิเคราะห์ :

ว-239-ก-5976

เบอร์โทรศัพท์ :

02-959-3600

ตารางที่ 4.2.6-2 ผลการตรวจวัดคุณภาพน้ำทิ้งบริเวณบ่อ API ของโรงงานแอลแอลดีพีอี สายการผลิตที่ 2

โครงการโรงงานแอลแอลดีพีอี ของบริษัท พีทีที โกลบอล เคมิคอล จำกัด (มหาชน)
จัดทำรายงานโดยบริษัท ซีคोट จำกัด ระหว่างเดือนมกราคม ถึงมิถุนายน พ.ศ.2566
ตำแหน่งพิกัดของสถานีตรวจวัด บ่อ API ของโรงงานแอลแอลดีพีอี สายการผลิตที่ 2 (0731181E, 1403120N)

วันที่ตรวจวัด	ผลการตรวจวัด						
	pH	Temperature (°C)	COD (mg/l)	BOD ₅ (mg/l)	TDS (mg/l)	Oil & Grease (mg/l)	Zinc (mg/l)
5 ม.ค. 66	7.55	31.9	<15.00	3.7	71	<0.50	0.14
2 ก.พ. 66	7.14	37.3	<15.00	1.6	66	<0.50	0.16
2 มี.ค. 66	7.20	35.9	24.24	1.9	86	<0.50	0.15
5 เม.ย. 66	7.13	37.9	21.02	5.2	70	<0.50	0.44
29 พ.ค. 66	7.34	36.2	<15.00	2.1	102	<0.50	0.16
8 มิ.ย. 66	7.34	36.5	18.64	3.2	91	<0.50	0.17
ND (non-detectable)	<0.10	<0.5	<15.00	<1.0	<50	<0.50	<0.003
ค่าต่ำสุด-ค่าสูงสุด	7.13-7.55	31.9-37.9	<15.00-24.24	1.6-5.2	66-102	<0.50	0.14-0.44
ค่ามาตรฐาน ^{1/}	5.5-9.0	≤40	≤120	≤20	^{2/}	≤5.0	≤5.0

- หมายเหตุ : 1. ^{1/} ค่ามาตรฐานตามประกาศกระทรวงอุตสาหกรรม พ.ศ.2560 และประกาศกระทรวงทรัพยากรธรรมชาติและสิ่งแวดล้อม พ.ศ.2559
2. ^{2/} ค่าของแข็งละลายน้ำ (TDS) จะมีค่ามากกว่าค่า TDS ที่อยู่ในแหล่งรองรับน้ำทิ้งไม่เกิน 5,000 มิลลิกรัมต่อลิตร (โดยน้ำทิ้งบริเวณบ่อพักน้ำทิ้งจะนำไปเปรียบเทียบกับค่ามาตรฐานที่มาจากค่า TDS ที่ระยะ 500 เมตร บริเวณปากคลองบางเบ็ดของเดือนที่ผ่านมา + 5,000) ซึ่งค่ามาตรฐาน TDS ในแต่ละเดือนของน้ำทิ้ง มีดังนี้
- | | | | |
|--------------|--------------------------------------|-----------------|--------------------------------------|
| เดือนมกราคม | มีค่าเท่ากับ 36,600 มิลลิกรัมต่อลิตร | เดือนกุมภาพันธ์ | มีค่าเท่ากับ 38,500 มิลลิกรัมต่อลิตร |
| เดือนมีนาคม | มีค่าเท่ากับ 36,860 มิลลิกรัมต่อลิตร | เดือนเมษายน | มีค่าเท่ากับ 38,160 มิลลิกรัมต่อลิตร |
| เดือนพฤษภาคม | มีค่าเท่ากับ 42,060 มิลลิกรัมต่อลิตร | เดือนมิถุนายน | มีค่าเท่ากับ 41,760 มิลลิกรัมต่อลิตร |

ชื่อผู้ตรวจวัด : นายวัชรกานต์ ประมาคะเต
ชื่อผู้บันทึก : นายวัชรกานต์ ประมาคะเต
ชื่อผู้ตรวจสอบ/ควบคุม : นางอารยา ทิพรัักษ์
ชื่อบริษัทผู้ตรวจวัดและวิเคราะห์ตัวอย่าง : บริษัท ซีคोट จำกัด
ชื่อผู้วิเคราะห์ : นางสาวชมชуда อินทร์สร
เลขทะเบียนผู้วิเคราะห์ : ว-239-ค-5976
เบอร์โทรศัพท์ : 02-959-3600

ตารางที่ 4.2.6-3 ผลการตรวจวัดคุณภาพน้ำทิ้ง บริเวณจุด Drain Valve ของโรงงาน

โครงการโรงงานแอลแอลดีพีอี ของบริษัท พีทีที โกลบอล เคมิคอล จำกัด (มหาชน)
จัดทำรายงานโดยบริษัท ซีคोट จำกัด ระหว่างเดือนมกราคม ถึงมิถุนายน พ.ศ.2566
ตำแหน่งพิกัดของสถานีตรวจวัด จุด Drain Valve ของโรงงาน (0730871E, 1403130N)

วันที่ตรวจวัด	ผลการตรวจวัด								
	pH	COD (mg/l)	BOD ₅ (mg/l)	TDS (mg/l)	TSS (mg/l)	Free Chlorine (mg/l)	Conductivity (µS/cm)	Oil & Grease (mg/l)	Zinc (mg/l)
5 ม.ค. 66	7.12	<15.00	5.5	810	7	<0.03	1,270	<0.50	0.51
2 ก.พ. 66	6.95	<15.00	2.7	998	8	<0.03	1,585	<0.50	1.15
2 มี.ค. 66	7.07	30.11	6.9	920	12	0.08	1,829	<0.50	0.60
5 เม.ย. 66	7.09	<15.00	4.5	810	5	<0.03	1,366	<0.50	0.54
29 พ.ค. 66	7.54	33.08	3.7	437	40	0.30	749	<0.50	0.96
8 มิ.ย. 66	7.32	22.22	2.5	788	26	0.23	1,461	<0.50	0.45
ND (non-detectable)	<0.10	<15.00	<1.0	<50	<5	<0.03	<1.0	<0.50	<0.003
ค่าต่ำสุด-ค่าสูงสุด	6.95-7.54	<15.00-33.08	2.5-6.9	437-998	5-40	<0.03-0.30	749-1,829	<0.50	0.45-1.15
ค่ามาตรฐาน ^{1/}	5.5-9.0	≤120	≤20	^{2/}	≤50	≤1.0	-	≤5.0	≤5.0

หมายเหตุ: 1. ^{1/} ค่ามาตรฐานตามประกาศกระทรวงอุตสาหกรรม พ.ศ.2560 และประกาศกระทรวงทรัพยากรธรรมชาติและสิ่งแวดล้อม พ.ศ.2559

2. ^{2/} ค่าของแข็งละลายน้ำ (TDS) จะมีค่ามากกว่าค่า TDS ที่อยู่ในแหล่งรองรับน้ำทิ้งไม่เกิน 5,000 มิลลิกรัมต่อลิตร (โดยน้ำทิ้งบริเวณบ่อกักน้ำทิ้งจะนำไปเปรียบเทียบกับค่ามาตรฐานที่มาจากค่า TDS ที่ระยะ 500 เมตร บริเวณปากคลองบางเบ็ดของเดือนที่ผ่านมา + 5,000) ซึ่งค่ามาตรฐาน TDS ในแต่ละเดือนของน้ำทิ้ง มีดังนี้
- | | | | |
|--------------|--------------------------------------|-----------------|--------------------------------------|
| เดือนมกราคม | มีค่าเท่ากับ 36,600 มิลลิกรัมต่อลิตร | เดือนกุมภาพันธ์ | มีค่าเท่ากับ 38,500 มิลลิกรัมต่อลิตร |
| เดือนมีนาคม | มีค่าเท่ากับ 36,860 มิลลิกรัมต่อลิตร | เดือนเมษายน | มีค่าเท่ากับ 38,160 มิลลิกรัมต่อลิตร |
| เดือนพฤษภาคม | มีค่าเท่ากับ 42,060 มิลลิกรัมต่อลิตร | เดือนมิถุนายน | มีค่าเท่ากับ 41,760 มิลลิกรัมต่อลิตร |

ชื่อผู้ตรวจวัด : นายวัชรกานต์ ประมาะเด
ชื่อผู้บันทึก : นายวัชรกานต์ ประมาะเด
ชื่อผู้ตรวจสอบ/ควบคุม : นางอารยา ทิพภักย์
ชื่อบริษัทผู้ตรวจวัดและวิเคราะห์ตัวอย่าง : บริษัท ซีคोट จำกัด
ชื่อผู้วิเคราะห์ : นางสาวชมชฎา อินทร์สร
เลขทะเบียนผู้วิเคราะห์ : ว-239-ก-5976
เบอร์โทรศัพท์ : 02-959-3600

4.2.6.2 สรุปผลการตรวจวัดคุณภาพน้ำทิ้ง

ระหว่างปี พ.ศ.2563-2566

ผลการตรวจวัดคุณภาพน้ำทิ้ง ของโรงงานแอลแอลดีพีอี ระหว่างปี พ.ศ.2563-2566 ดำเนินการตรวจวัดและวิเคราะห์ใน 3 บริเวณ ได้แก่ บริเวณบ่อ API ของโรงงานแอลแอลดีพีอี สายการผลิตที่ 1 บ่อ API ของโรงงานแอลแอลดีพีอี สายการผลิตที่ 2 และน้ำระบายทิ้งจากหอหล่อเย็น บริเวณจุด Drain Valve ของโรงงาน โดยน้ำทิ้งจากบ่อ API ของโรงงานแอลแอลดีพีอีสายการผลิตที่ 1 และสายการผลิตที่ 2 ดำเนินการตรวจวัดค่าความเป็นกรด-ด่าง อุณหภูมิ ซีไอดี บีไอดี ของแข็งที่ละลายน้ำได้ทั้งหมด น้ำมันและไขมัน และสังกะสี เดือนละ 1 ครั้ง มีรายละเอียดดังแสดงในตารางที่ 4.2.6-4 ถึงตารางที่ 4.2.6-5 และรูปที่ 4.2.6-3 ถึงรูปที่ 4.2.6-4 ซึ่งจะถูกรวบรวมไปยังบ่อพักน้ำทิ้ง (Final Check Basin) ของโรงงานอีเทนแครกเกอร์ ก่อนระบายออกนอกโรงงานต่อไป พบว่า ผลการตรวจวัดทั้งหมดมีค่าอยู่ในเกณฑ์มาตรฐาน ตามประกาศกระทรวงอุตสาหกรรม เรื่อง กำหนดมาตรฐานควบคุมการระบายน้ำทิ้งจากโรงงาน พ.ศ.2560 และประกาศกระทรวงทรัพยากรธรรมชาติและสิ่งแวดล้อม เรื่อง กำหนดมาตรฐานควบคุมการระบายน้ำทิ้งจากโรงงานอุตสาหกรรม นิคมอุตสาหกรรม และเขตประกอบการอุตสาหกรรม พ.ศ.2559

ส่วนคุณภาพน้ำทิ้งจากหอหล่อเย็น บริเวณจุด Drain Valve ของโรงงาน ซึ่งจะถูกรวบรวมไปยังบ่อพักน้ำทิ้ง (Final Check Basin) ของโรงงานอีเทนแครกเกอร์ ก่อนระบายออกนอกโรงงานต่อไป พารามิเตอร์ที่ทำการตรวจวัด ได้แก่ ค่าความเป็นกรด-ด่าง ซีไอดี บีไอดี ของแข็งที่ละลายน้ำได้ทั้งหมด ปริมาณสารแขวนลอยทั้งหมด คลอรีนอิสระ สภาพการนำไฟฟ้า น้ำมันและไขมัน และสังกะสี เดือนละ 1 ครั้ง รายละเอียดดังแสดงในตารางที่ 4.2.6-6 และรูปที่ 4.2.6-5 ผลการตรวจวัด พบว่า ทั้งหมดมีค่าอยู่ในเกณฑ์มาตรฐาน ตามประกาศกระทรวงอุตสาหกรรม เรื่อง กำหนดมาตรฐานควบคุมการระบายน้ำทิ้งจากโรงงาน พ.ศ.2560 และประกาศกระทรวงทรัพยากรธรรมชาติและสิ่งแวดล้อม เรื่อง กำหนดมาตรฐานควบคุมการระบายน้ำทิ้งจากโรงงานอุตสาหกรรม นิคมอุตสาหกรรม และเขตประกอบการอุตสาหกรรม พ.ศ.2559 ส่วนค่าสภาพการนำไฟฟ้ายังไม่มีกำหนดค่ามาตรฐาน

ตารางที่ 4.2.6-4 ผลการตรวจวัดคุณภาพน้ำทิ้งบริเวณบ่อ API ของโรงงานแอลแอลดีพีอี สายการผลิตที่ 1
โรงงานแอลแอลดีพีอี บริษัท พีทีที โกลบอล เคมิคอล จำกัด (มหาชน)
ระหว่างปี พ.ศ.2563-2566

วันที่ตรวจวัด	พารามิเตอร์ที่ตรวจวัด						
	pH	Temperature (°C)	COD (mg/l)	BOD ₅ (mg/l)	TDS (mg/l)	Oil & Grease (mg/l)	Zinc (mg/l)
1 ก.ค. 63	6.65	26.5	<15.00	<1.0	52	<0.5	0.03
24 ส.ค. 63	7.13	37.9	<15.00	2.6	<50	<0.5	0.04
2 ก.ย. 63	7.01	37.8	29.06	2.7	78	<0.5	0.05
7 ต.ค. 63	6.97	36.8	<15.00	1.3	57	<0.5	0.10
4 พ.ย. 63	7.17	38.6	<15.00	3.2	<50	0.7	0.05
2 ธ.ค. 63	6.96	34.5	<15.00	1.4	56	<0.5	0.09
14 ม.ค. 64	7.00	34.2	<15.00	1.9	51	<0.5	0.32
3 ก.พ. 64	6.93	34.7	18.52	2.3	138	<0.5	0.06
3 มี.ค. 64	6.82	37.6	<15.00	1.7	<50	<0.5	0.08
7 เม.ย. 64	6.93	37.9	<15.00	5.6	<50	<0.5	0.05
7 พ.ค. 64	7.20	36.7	34.34	5.7	162	<0.5	0.63
2 มิ.ย. 64	7.05	37.9	31.42	3.5	71	<0.5	0.06
7 ก.ค. 64	7.11	35.5	<15.00	2.5	108	<0.5	0.22
4 ส.ค. 64	7.09	33.1	17.80	2.8	88	<0.5	0.14
1 ก.ย. 64	7.74	32.9	<15.00	<1.0	<50	<0.5	0.09
6 ต.ค. 64	7.03	25.0	<15.00	3.2	<50	<0.5	0.07
3 พ.ย. 64	7.60	37.0	<15.00	1.1	<50	<0.5	0.12
27 ธ.ค. 64	6.95	34.8	22.49	5.2	126	<0.5	1.30
12 ม.ค. 65	6.97	38.4	<15.00	3.8	66	<0.5	0.20
18 ก.พ. 65	6.94	33.7	<15.00	4.2	<50	<0.5	0.13
2 มี.ค. 65	7.11	38.5	26.49	2.2	112	<0.5	0.06
6 เม.ย. 65	6.80	38.9	<15.00	2.5	<50	<0.5	0.07
พ.ค. 65	S/D	S/D	S/D	S/D	S/D	S/D	S/D
15 มิ.ย. 65	7.09	36.4	15.39	2.3	68	1.8	0.21
เกณฑ์ควบคุม ^{1/}	5.5-9.0	≤ 40	≤ 120	≤ 20	^{2/}	≤ 5	≤ 5

หมายเหตุ : 1. ^{1/} ค่ามาตรฐานตามประกาศกระทรวงอุตสาหกรรม พ.ศ.2560 และประกาศกระทรวงทรัพยากรธรรมชาติและสิ่งแวดล้อม พ.ศ.2559
2. ^{2/} ค่าของแข็งละลายน้ำ (TDS) จะมีค่ามากกว่าค่า TDS ที่อยู่ในแหล่งรองรับน้ำทิ้งไม่เกิน 5,000 มิลลิกรัมต่อลิตร (โดยน้ำทิ้งบริเวณบ่อพักน้ำทิ้งจะนำไปเปรียบเทียบกับค่ามาตรฐานที่มาจากค่า TDS ที่ระยะ 500 เมตร บริเวณปากคลองบางเบิดของเดือนที่ผ่านมา + 5,000 มิลลิกรัมต่อลิตร)
3. S/D : โรงงานหยุดซ่อมบำรุงประจำปีในเดือนพฤษภาคม พ.ศ.2565

ตารางที่ 4.2.6-4 (ต่อ)

วันที่ตรวจวัด	พารามิเตอร์ที่ตรวจวัด						
	pH	Temperature (°C)	COD (mg/l)	BOD ₅ (mg/l)	TDS (mg/l)	Oil & Grease (mg/l)	Zinc (mg/l)
6 ก.ค. 65	6.99	35.8	<15.00	1.4	78	<0.5	0.07
3 ส.ค. 65	7.27	38.9	16.82	4.8	71	0.7	0.10
7 ก.ย. 65	6.99	37.4	28.48	2.2	72	0.8	0.19
6 ต.ค. 65	7.59	38.5	<15.00	1.2	<50	<0.5	0.13
3 พ.ย. 65	6.80	31.8	16.76	1.1	<50	<0.5	0.25
1 ธ.ค. 65	6.98	38.5	36.92	5.8	<50	<0.5	0.23
5 ม.ค. 66	7.30	33.0	<15.00	2.7	58	<0.5	0.21
2 ก.พ. 66	6.68	36.8	<15.00	1.2	74	<0.5	0.20
2 มี.ค. 66	6.95	35.0	<15.00	1.0	102	<0.5	0.17
5 เม.ย. 66	7.09	36.4	<15.00	3.2	103	<0.5	0.16
29 พ.ค. 66	7.01	35.6	<15.00	1.6	81	<0.5	0.18
8 มิ.ย. 66	7.08	35.5	<15.00	3.5	105	<0.5	0.15
เกณฑ์ควบคุม ^{1/}	5.5-9.0	≤ 40	≤ 120	≤ 20	^{2/}	≤ 5	≤ 5

หมายเหตุ : 1.^{1/} ค่ามาตรฐานตามประกาศกระทรวงอุตสาหกรรม พ.ศ.2560 และประกาศกระทรวงทรัพยากรธรรมชาติและสิ่งแวดล้อม พ.ศ.2559
2.^{2/} ค่าของแข็งละลายน้ำ (TDS) จะมีค่ามากกว่าค่า TDS ที่อยู่ในแหล่งรองรับน้ำทิ้งไม่เกิน 5,000 มิลลิกรัมต่อลิตร (โดยน้ำทิ้งบริเวณบ่อพักน้ำทิ้งจะนำไปเปรียบเทียบกับค่ามาตรฐานที่มาจากค่า TDS ที่ระยะ 500 เมตร บริเวณปากคลองบางเบ็ดของเดือนที่ผ่านมา + 5,000 มิลลิกรัมต่อลิตร)

ตารางที่ 4.2.6-5 ผลการตรวจวัดคุณภาพน้ำทิ้งบริเวณบ่อ API ของโรงงานแอลแอลดีพีอี สายการผลิตที่ 2
โรงงานแอลแอลดีพีอี บริษัท พีทีที โกลบอล เคมิคอล จำกัด (มหาชน)
ระหว่างปี พ.ศ.2563-2566

วันที่ตรวจวัด	พารามิเตอร์ที่ตรวจวัด						
	pH	Temperature (°C)	COD (mg/l)	BOD ₅ (mg/l)	TDS (mg/l)	Oil & Grease (mg/l)	Zinc (mg/l)
1 ก.ค. 63	7.31	27.2	<15.00	<1.0	112	<0.5	0.11
5 ส.ค. 63	7.24	37.0	<15.00	3.9	129	<0.5	0.10
2 ก.ย. 63	6.95	36.4	25.42	1.7	80	<0.5	0.27
7 ต.ค. 63	7.27	32.0	<15.00	1.3	<50	<0.5	0.21
4 พ.ย. 63	7.48	36.2	19.78	1.2	94	<0.5	0.07
2 ธ.ค. 63	7.16	38.2	30.95	3.0	52	<0.5	0.05
14 ม.ค. 64	6.85	36.1	16.38	1.8	50	<0.5	0.31
3 ก.พ. 64	7.12	35.2	<15.00	<1.0	69	<0.5	0.96
23 มี.ค. 64	7.11	38.1	22.52	2.4	80	<0.5	0.14
7 เม.ย. 64	7.10	34.1	21.41	3.2	81	<0.5	0.14
7 พ.ค. 64	7.44	34.5	15.26	1.3	68	<0.5	0.30
2 มิ.ย. 64	7.61	36.7	19.64	1.4	132	<0.5	0.19
7 ก.ค. 64	7.32	34.9	<15.00	1.9	<50	<0.5	0.16
4 ส.ค. 64	7.34	38.1	26.02	1.8	64	<0.5	0.23
1 ก.ย. 64	8.31	32.2	<15.00	<1.0	72	<0.5	0.06
6 ต.ค. 64	7.43	31.0	<15.00	1.7	75	<0.5	0.22
3 พ.ย. 64	7.51	36.4	<15.00	2.6	<50	<0.5	0.03
1 ธ.ค. 64	7.45	35.3	17.36	2.9	108	<0.5	0.25
12 ม.ค. 65	6.86	37.6	18.98	4.0	56	<0.5	0.07
18 ก.พ. 65	6.91	32.3	<15.00	1.7	<50	<0.5	0.51
2 มี.ค. 65	7.25	38.1	<15.00	1.4	<50	<0.5	0.21
6 เม.ย. 65	7.28	30.4	33.80	1.1	710	<0.5	3.18
พ.ค. 65	S/D	S/D	S/D	S/D	S/D	S/D	S/D
15 มิ.ย. 65	7.23	36.6	<15.00	1.2	54	<0.5	0.15
เกณฑ์ควบคุม ^{1/}	5.5-9.0	≤ 40	≤ 120	≤ 20	^{2/}	≤ 5	≤ 5

หมายเหตุ : 1. ^{1/} ค่ามาตรฐานตามประกาศกระทรวงอุตสาหกรรม พ.ศ.2560 และประกาศกระทรวงทรัพยากรธรรมชาติและสิ่งแวดล้อม พ.ศ.2559
2. ^{2/} ค่าของแข็งละลายน้ำ (TDS) จะมีค่ามากกว่าค่า TDS ที่อยู่ในแหล่งรองรับน้ำทิ้งไม่เกิน 5,000 มิลลิกรัมต่อลิตร (โดยน้ำทิ้งบริเวณบ่อพักน้ำทิ้งจะนำไปเปรียบเทียบกับค่ามาตรฐานที่มาจากค่า TDS ที่ระยะ 500 เมตร บริเวณปากคลองบางเบ็ดของเดือนที่ผ่านมา + 5,000 มิลลิกรัมต่อลิตร)
3. S/D : โรงงานหยุดซ่อมบำรุงประจำปีในเดือนพฤษภาคม พ.ศ.2565

ตารางที่ 4.2.6-5 (ต่อ)

วันที่ตรวจวัด	พารามิเตอร์ที่ตรวจวัด						
	pH	Temperature (°C)	COD (mg/l)	BOD ₅ (mg/l)	TDS (mg/l)	Oil & Grease (mg/l)	Zinc (mg/l)
6 ก.ค. 65	7.48	35.2	<15.00	1.1	116	<0.5	0.07
3 ส.ค. 65	7.21	35.0	<15.00	1.6	63	<0.5	0.25
7 ก.ย. 65	7.46	34.7	28.48	1.6	74	<0.5	0.14
6 ต.ค. 65	7.44	35.3	<15.00	1.4	106	<0.5	0.16
3 พ.ย. 65	6.79	30.9	<15.00	2.0	68	<0.5	0.19
1 ธ.ค. 65	7.26	35.8	<15.00	1.6	114	<0.5	0.31
5 ม.ค. 66	7.55	31.9	<15.00	3.7	71	<0.5	0.14
2 ก.พ. 66	7.14	37.3	<15.00	1.6	66	<0.5	0.16
2 มี.ค. 66	7.20	35.9	24.24	1.9	86	<0.5	0.15
5 เม.ย. 66	7.13	37.9	21.02	5.2	70	<0.5	0.44
29 พ.ค. 66	7.34	36.2	<15.00	2.1	102	<0.5	0.16
8 มิ.ย. 66	7.34	36.5	18.64	3.2	91	<0.5	0.17
เกณฑ์ควบคุม ^{1/}	5.5-9.0	≤ 40	≤ 120	≤ 20	^{2/}	≤ 5	≤ 5

หมายเหตุ: 1.^{1/} ค่ามาตรฐานตามประกาศกระทรวงอุตสาหกรรม พ.ศ.2560 และประกาศกระทรวงทรัพยากรธรรมชาติและสิ่งแวดล้อม พ.ศ.2559
2.^{2/} ค่าของแข็งละลายน้ำ (TDS) จะมีค่ามากกว่าค่า TDS ที่อยู่ในแหล่งรองรับน้ำทิ้งไม่เกิน 5,000 มิลลิกรัมต่อลิตร (โดยน้ำทิ้งบริเวณบ่อพักน้ำทิ้งจะนำไปเปรียบเทียบกับค่ามาตรฐานที่มาจากค่า TDS ที่ระยะ 500 เมตร บริเวณปากคลองบางเบ็ดของเดือนที่ผ่านมา + 5,000 มิลลิกรัมต่อลิตร)

ตารางที่ 4.2.6-6 ผลการตรวจวัดคุณภาพน้ำทิ้งจากหอหล่อเย็น บริเวณ Drain Valve ของโรงงาน
โรงงานแอลแอลดีพีอี บริษัท พีทีที โกลบอล เคมิคอล จำกัด (มหาชน)
ระหว่างปี พ.ศ.2563-2566

วันที่ตรวจวัด	พารามิเตอร์ที่ตรวจวัด								
	pH	COD (mg/l)	BOD ₅ (mg/l)	TDS (mg/l)	TSS (mg/l)	Free Chlorine (mg/l)	Conductivity (µS/cm)	Oil & Grease (mg/l)	Zn (mg/l)
1 ก.ค. 63	7.05	<15.00	1.6	936	16	0.12	1,617	<0.5	0.98
5 ส.ค. 63	7.09	18.72	2.0	396	9	0.20	718	<0.5	0.49
2 ก.ย. 63	7.04	25.42	1.7	684	<5	<0.03	1,371	<0.5	0.57
7 ต.ค. 63	7.19	<15.00	1.5	342	6	<0.03	662	<0.5	0.47
4 พ.ย. 63	7.27	47.17	4.6	912	10	<0.03	1,659	<0.5	1.22
2 ธ.ค. 63	6.90	18.84	3.7	858	19	<0.03	1,534	<0.5	1.08
14 ม.ค. 64	6.97	<15.00	1.9	785	18	<0.03	1,434	<0.5	0.88
3 ก.พ. 64	6.79	<15.00	1.7	891	<5	<0.03	1,680	<0.5	0.57
3 มี.ค. 64	6.81	<15.00	2.4	917	9	<0.03	1,594	<0.5	0.97
7 เม.ย. 64	6.87	<15.00	2.0	811	12	<0.03	1,272	<0.5	0.69
7 พ.ค. 64	7.20	<15.00	<1.0	558	6	<0.03	920	<0.5	0.43
2 มิ.ย. 64	7.04	27.50	2.3	998	9	<0.03	1,704	<0.5	0.92
ค่ามาตรฐาน ^{1/}	5.5-9.0	≤120	≤20	^{2/}	≤50	≤1.0	-	≤5.0	≤5.0

หมายเหตุ : 1.^{1/} ค่ามาตรฐานตามประกาศกระทรวงอุตสาหกรรม พ.ศ.2560 และประกาศกระทรวงทรัพยากรธรรมชาติและสิ่งแวดล้อม พ.ศ.2559
2.^{2/} ค่าของแข็งละลายน้ำ (TDS) จะมีค่ามากกว่าค่า TDS ที่อยู่ในแหล่งรองรับน้ำทิ้งไม่เกิน 5,000 มิลลิกรัมต่อลิตร (โดยน้ำทิ้งบริเวณบ่อพักน้ำทิ้งจะนำไปเปรียบเทียบกับค่ามาตรฐาน
ที่มาจากค่า TDS ที่ระยะ 500 เมตร บริเวณปากคลองบางเบ็ดของเดือนที่ผ่านมา + 5,000 มิลลิกรัมต่อลิตร)

ตารางที่ 4.2.6-6 (ต่อ)

วันที่ตรวจวัด	พารามิเตอร์ที่ตรวจวัด								
	pH	COD (mg/l)	BOD ₅ (mg/l)	TDS (mg/l)	TSS (mg/l)	Free Chlorine (mg/l)	Conductivity (μS/cm)	Oil & Grease (mg/l)	Zn (mg/l)
7 ก.ค. 64	7.08	<15.00	2.2	644	6	<0.03	1,238	<0.5	0.72
4 ส.ค. 64	6.85	28.76	2.4	776	9	<0.03	1,517	<0.5	0.85
1 ก.ย. 64	7.80	<15.00	<1.0	207	12	<0.03	398	<0.5	0.25
6 ต.ค. 64	6.96	<15.00	1.4	673	13	<0.03	1,278	<0.5	0.79
3 พ.ย. 64	7.26	<15.00	1.1	824	13	<0.03	1,448	<0.5	1.00
27 ธ.ค. 64	6.84	25.22	4.8	736	48	<0.03	1,280	<0.5	1.11
12 ม.ค. 65	6.74	<15.00	2.5	626	11	<0.03	1,228	<0.5	0.55
18 ก.พ. 65	7.15	18.62	<1.0	510	<5	<0.03	836	<0.5	0.43
2 มี.ค. 65	6.94	33.88	3.3	518	8	0.23	901	<0.5	0.45
6 เม.ย. 65	7.20	25.17	1.2	966	5	<0.03	1,558	<0.5	2.12
พ.ค. 65	S/D	S/D	S/D	S/D	S/D	S/D	S/D	S/D	S/D
15 มิ.ย. 65	6.81	16.93	<1.0	868	<5	<0.03	1,357	<0.5	0.66
ค่ามาตรฐาน ^{1/}	5.5-9.0	≤120	≤20	^{2/}	≤50	≤1.0	-	≤5.0	≤5.0

- หมายเหตุ : 1. ^{1/} ค่ามาตรฐานตามประกาศกระทรวงอุตสาหกรรม พ.ศ.2560 และประกาศกระทรวงทรัพยากรธรรมชาติและสิ่งแวดล้อม พ.ศ.2559
2. ^{2/} ค่าของแข็งละลายน้ำ (TDS) จะมีค่ามากกว่าค่า TDS ที่อยู่ในแหล่งรองรับน้ำทิ้งไม่เกิน 5,000 มิลลิกรัมต่อลิตร (โดยน้ำทิ้งบริเวณบ่อพักน้ำทิ้งจะนำไปเปรียบเทียบกับค่ามาตรฐานที่มาจากค่า TDS ที่ระยะ 500 เมตร บริเวณปากคลองบางเบิดของเดือนที่ผ่านมา + 5,000 มิลลิกรัมต่อลิตร)
3. S/D : โรงงานหยุดซ่อมบำรุงประจำปีในเดือนพฤษภาคม พ.ศ.2565

ตารางที่ 4.2.6-6 (ต่อ)

วันที่ตรวจวัด	พารามิเตอร์ที่ตรวจวัด								
	pH	COD (mg/l)	BOD ₅ (mg/l)	TDS (mg/l)	TSS (mg/l)	Free Chlorine (mg/l)	Conductivity (μS/cm)	Oil & Grease (mg/l)	Zn (mg/l)
6 ก.ค. 65	6.90	<15.00	4.5	676	5	0.03	1,124	<0.5	0.40
3 ส.ค. 65	6.93	<15.00	2.8	523	12	<0.03	939	<0.5	0.43
7 ก.ย. 65	7.30	18.55	<1.0	186	6	<0.03	340	<0.5	0.20
6 ต.ค. 65	7.27	<15.00	2.2	740	7	<0.03	1,305	<0.5	0.60
3 พ.ย. 65	6.93	29.88	2.6	890	12	0.11	1,494	<0.5	0.85
1 ธ.ค. 65	7.20	<15.00	2.4	794	14	0.08	1,579	<0.5	0.85
5 ม.ค. 66	7.12	<15.00	5.5	810	7	<0.03	1,270	<0.5	0.51
2 ก.พ. 66	6.95	<15.00	2.7	998	8	<0.03	1,585	<0.5	1.15
2 มี.ค. 66	7.07	30.11	6.9	920	12	0.08	1,829	<0.5	0.60
5 เม.ย. 66	7.09	<15.00	4.5	810	5	<0.03	1,366	<0.5	0.54
29 พ.ค. 66	7.54	33.08	3.7	437	40	0.30	749	<0.5	0.96
8 มิ.ย. 66	7.32	22.22	2.5	788	26	0.23	1,461	<0.5	0.45
ค่ามาตรฐาน ^{1/}	5.5-9.0	≤120	≤20	^{2/}	≤50	≤1.0	-	≤5.0	≤5.0

- หมายเหตุ : 1.^{1/} ค่ามาตรฐานตามประกาศกระทรวงอุตสาหกรรม พ.ศ.2560 และประกาศกระทรวงทรัพยากรธรรมชาติและสิ่งแวดล้อม พ.ศ.2559
- 2.^{2/} ค่าของแข็งละลายน้ำ (TDS) จะมีค่ามากกว่าค่า TDS ที่อยู่ในแหล่งรองรับน้ำทิ้งไม่เกิน 5,000 มิลลิกรัมต่อลิตร (โดยน้ำทิ้งบริเวณบ่อพักน้ำทิ้งจะนำไปเปรียบเทียบกับค่ามาตรฐานที่มาจากค่า TDS ที่ระยะ 500 เมตร บริเวณปากคลองบางเบ็ดของเดือนที่ผ่านมา + 5,000 มิลลิกรัมต่อลิตร)

รูปที่ 4.2.6-3 ผลการตรวจวัดคุณภาพน้ำทิ้งบริเวณบ่อ API ของโรงงานแอลแอลดีพีอี สายการผลิตที่ 1
โรงงานแอลแอลดีพีอี บริษัท พีทีที โกลบอล เคมิคอล จำกัด (มหาชน)
ระหว่างปี พ.ศ.2563-2566

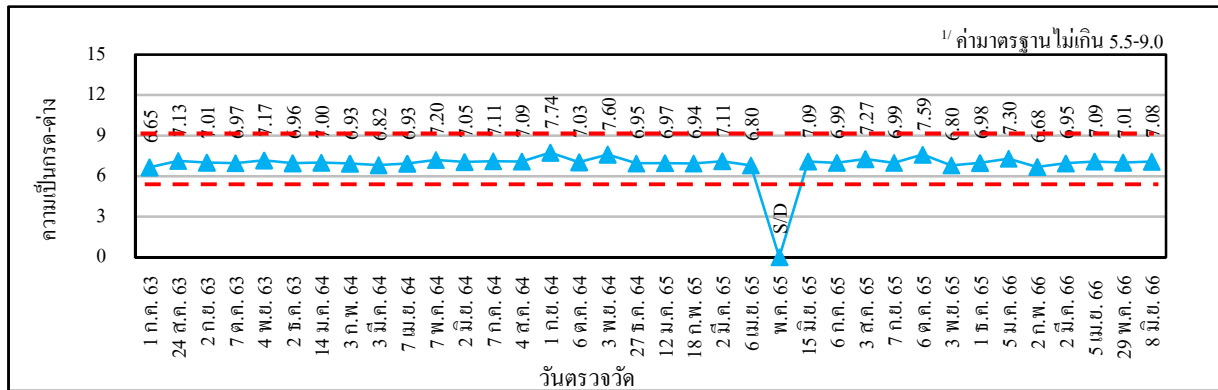

pH

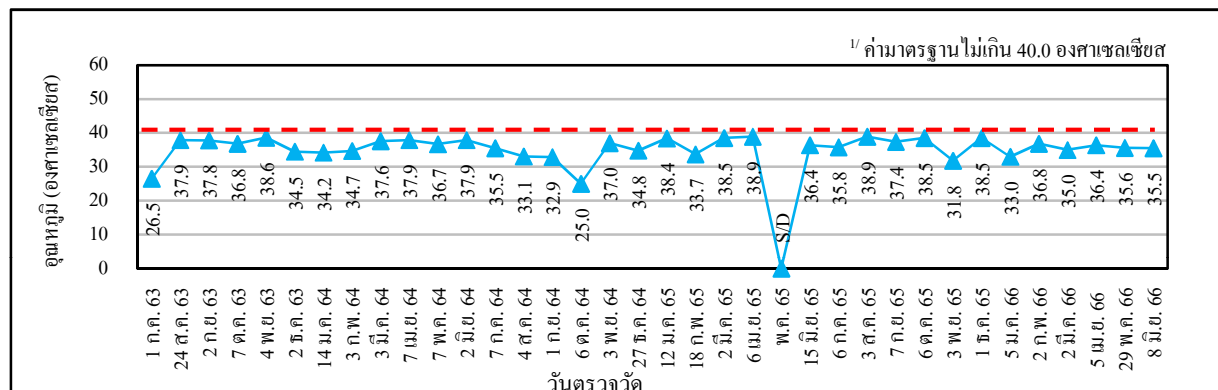

Temperature

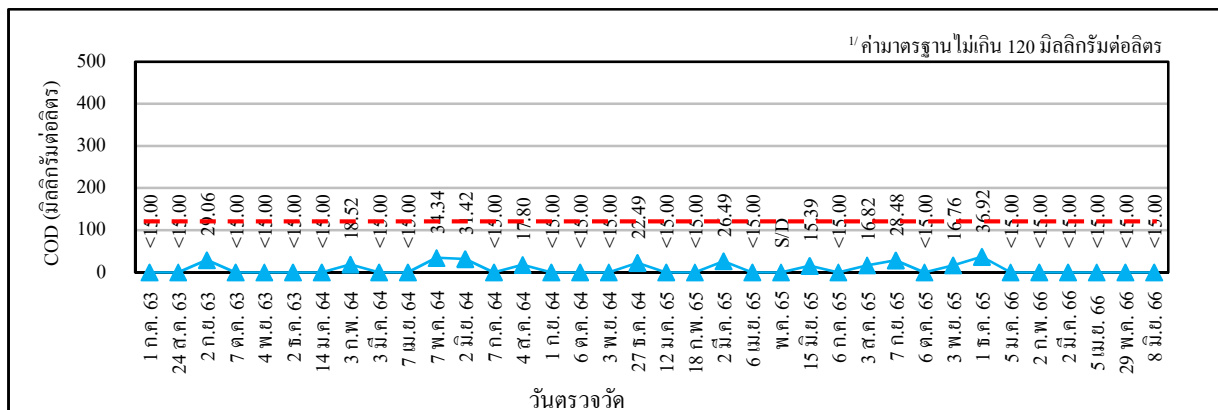

COD

หมายเหตุ : 1. 1/ค่ามาตรฐานตามประกาศกระทรวงอุตสาหกรรม พ.ศ.2560 และประกาศกระทรวงทรัพยากรธรรมชาติและสิ่งแวดล้อม พ.ศ.2559
2. S/D : โรงงานหยุดซ่อมบำรุงประจำปีในเดือนพฤษภาคม พ.ศ.2565

รูปที่ 4.2.6-3 (ต่อ)

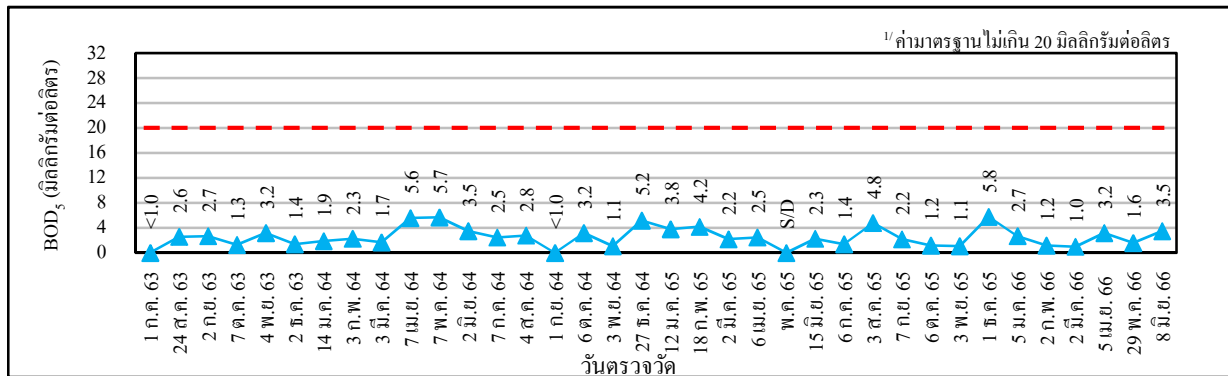

BOD₅

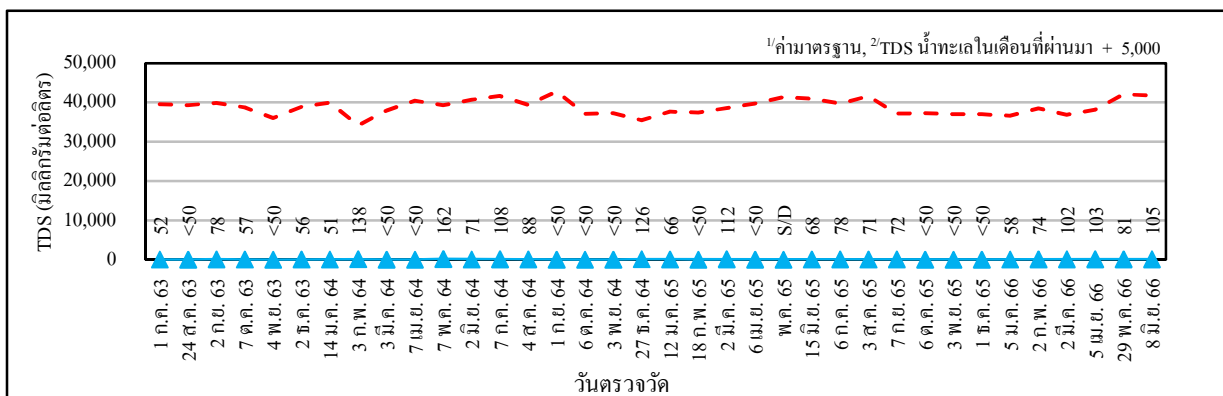

TDS

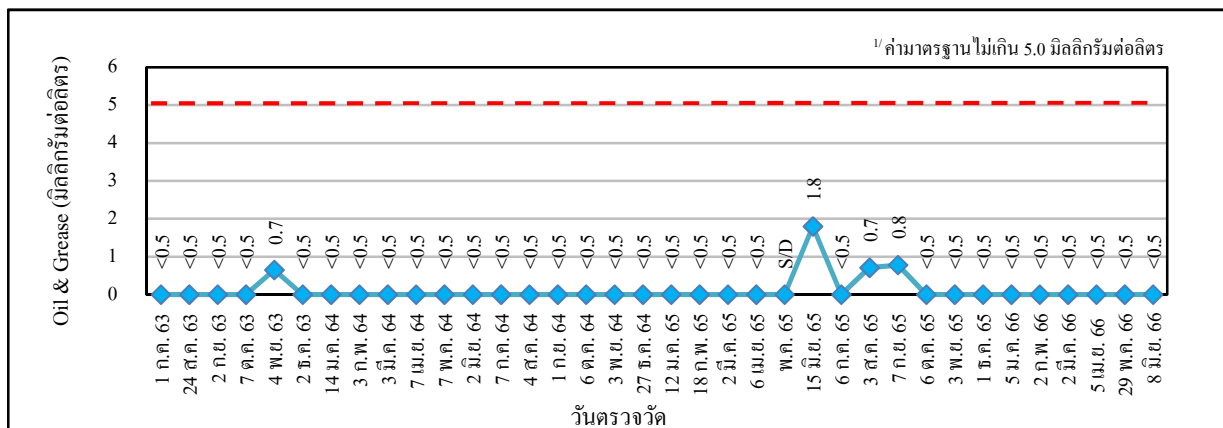

Oil & Grease

- หมายเหตุ : 1. ^{1/}ค่ามาตรฐานตามประกาศกระทรวงอุตสาหกรรม พ.ศ.2560 และประกาศกระทรวงทรัพยากรธรรมชาติและสิ่งแวดล้อม พ.ศ.2559
2. ^{2/}ค่าของแข็งละลายน้ำ (TDS) จะมีค่ามากกว่าค่า TDS ที่อยู่ในแหล่งรองรับน้ำทิ้งไม่เกิน 5,000 มิลลิกรัมต่อลิตร (โดยน้ำทิ้งบริเวณ บ่อพักน้ำทิ้งจะนำไปเปรียบเทียบกับค่ามาตรฐานที่มาจากค่า TDS ที่ระยะ 500 เมตร บริเวณปากคลองบางเบ็ดของเดือนที่ผ่านมา + 5,000)
3. S/D : โรงงานหยุดซ่อมบำรุงประจำปีในเดือนพฤษภาคม พ.ศ.2565
4. ค่าน้ำมันและไขมันมีแนวโน้มสูงขึ้นในวันที่ 15 มิถุนายน พ.ศ.2565 เนื่องจากโรงงานมีกิจกรรมการทำความสะอาดภายในพื้นที่กระบวนการผลิตทำให้น้ำมันส่วนถูกรวบรวมลงบ่อ API ซึ่งโรงงานมีการส่งกำจัดน้ำเสียทั้งหมดกับหน่วยงานที่ได้รับอนุญาตเรียบร้อยแล้ว

รูปที่ 4.2.6-3 (ต่อ)

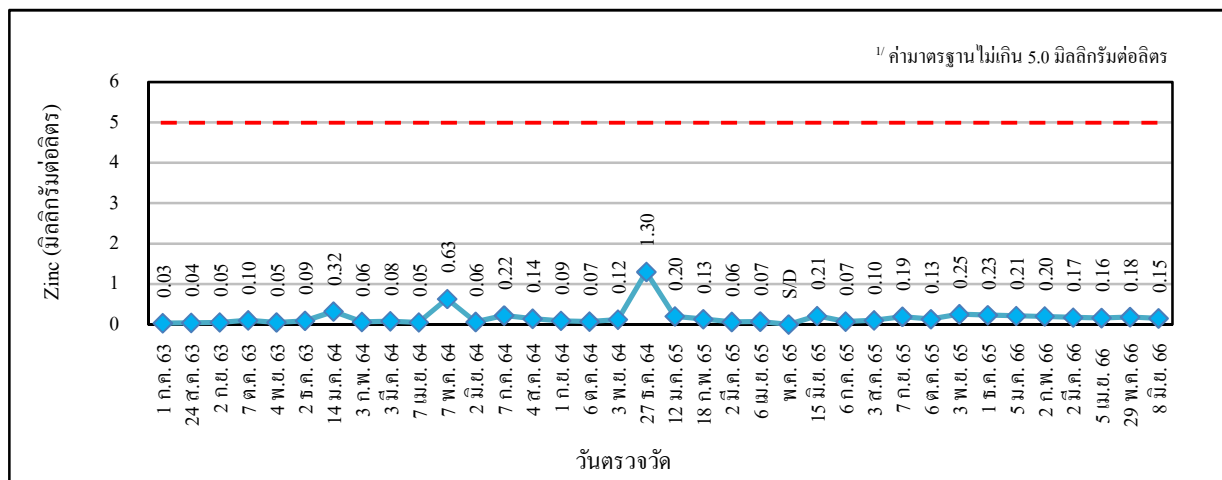

Zinc

- หมายเหตุ : 1. 1/ค่ามาตรฐานตามประกาศกระทรวงอุตสาหกรรม พ.ศ.2560 และประกาศกระทรวงทรัพยากรธรรมชาติและสิ่งแวดล้อม พ.ศ.2559
2. S/D : โรงงานหยุดซ่อมบำรุงประจำปีในเดือนพฤษภาคม พ.ศ.2565

รูปที่ 4.2.6-4 ผลการตรวจวัดคุณภาพน้ำทิ้งบริเวณบ่อ API ของโรงงานแอลแอลดีพีอี สายการผลิตที่ 2
โรงงานแอลแอลดีพีอี บริษัท พีทีที โกลบอล เคมิคอล จำกัด (มหาชน)
ระหว่างปี พ.ศ.2563-2566

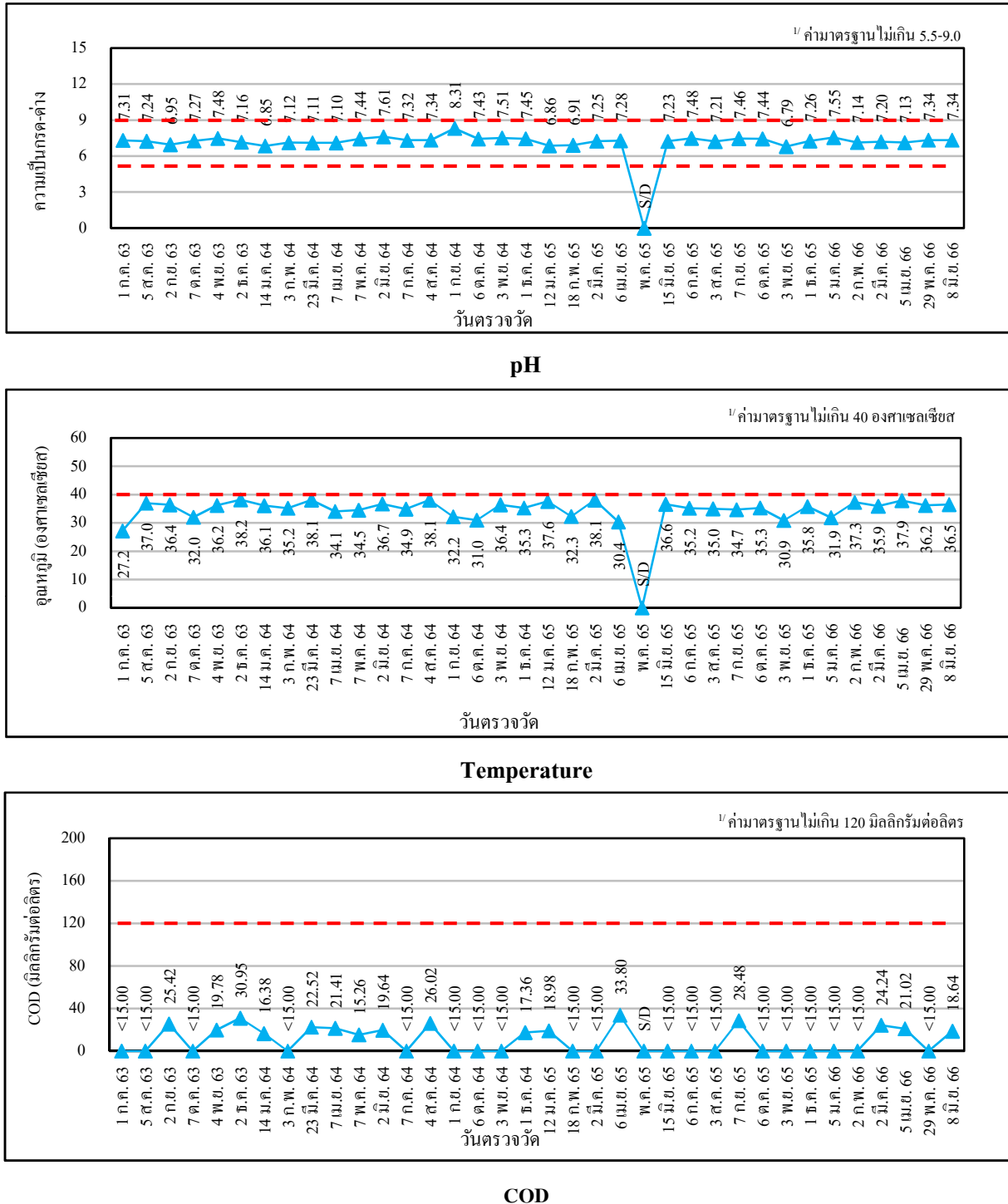

หมายเหตุ : 1. ^{1/}ค่ามาตรฐานตามประกาศกระทรวงอุตสาหกรรม พ.ศ.2560 และประกาศกระทรวงทรัพยากรธรรมชาติและสิ่งแวดล้อม พ.ศ.2559
2. S/D : โรงงานหยุดซ่อมบำรุงประจำปีในเดือนพฤษภาคม พ.ศ.2565

รูปที่ 4.2.6-4 (ต่อ)

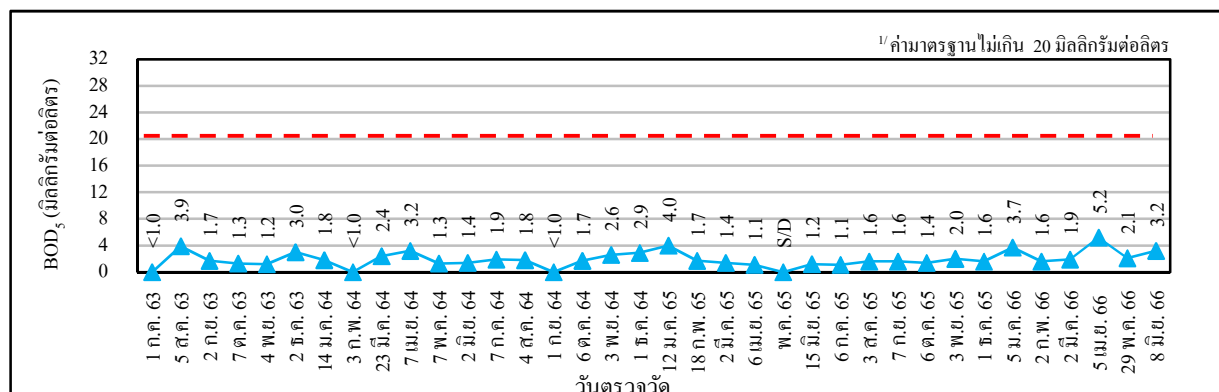
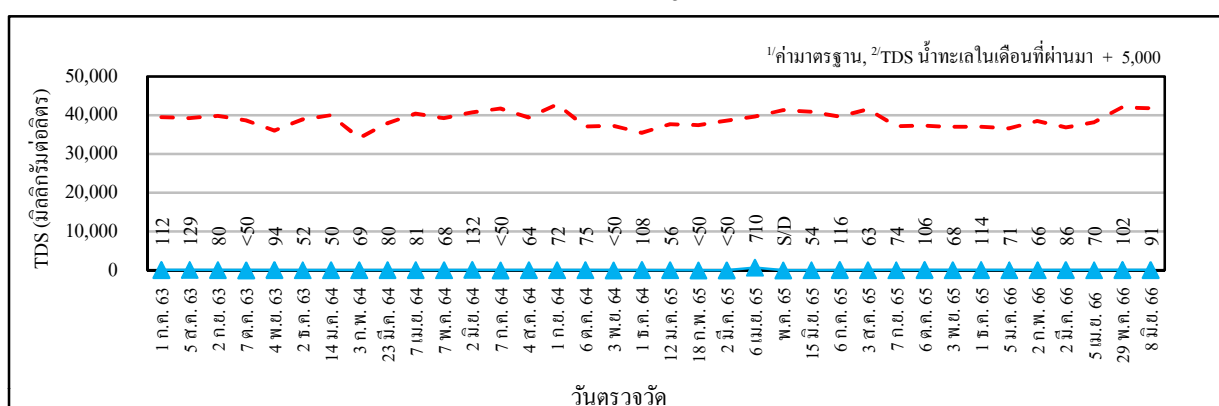
BOD₅

TDS

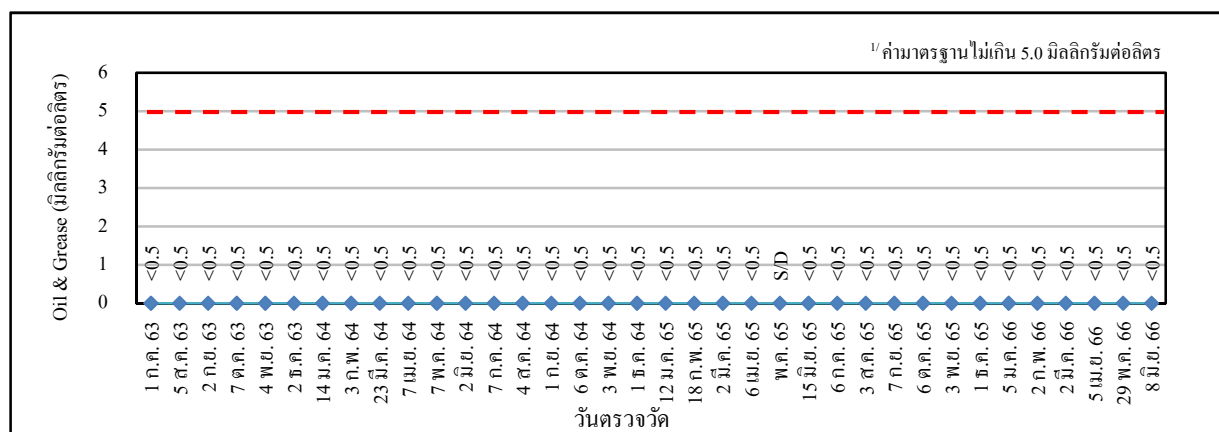

Oil & Grease

- หมายเหตุ : 1. ^{1/} ค่ามาตรฐานตามประกาศกระทรวงอุตสาหกรรม พ.ศ.2560 และประกาศกระทรวงทรัพยากรธรรมชาติและสิ่งแวดล้อม พ.ศ.2559
2. ^{2/} ค่าของแข็งละลายน้ำ (TDS) จะมีค่ามากกว่าค่า TDS ที่อยู่ในแหล่งรองรับน้ำทิ้งไม่เกิน 5,000 มิลลิกรัมต่อลิตร (โดยน้ำทิ้งบริเวณบ่อพักน้ำทิ้งจะนำไปเปรียบเทียบกับค่ามาตรฐานที่มาจากค่า TDS ที่ระยะ 500 เมตร บริเวณปากคลองบางเบ็ดของเดือนที่ผ่านมา + 5,000)
3. S/D : โรงงานหยุดซ่อมบำรุงประจำปีในเดือนพฤษภาคม พ.ศ.2565

รูปที่ 4.2.6-4 (ต่อ)

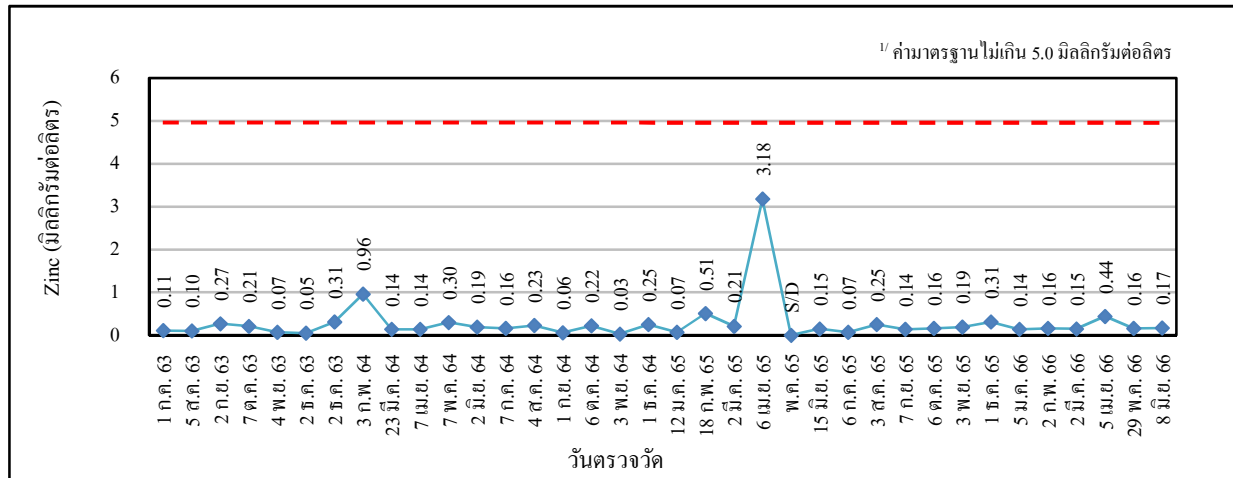

Zinc

- หมายเหตุ : 1. ^{1/}ค่ามาตรฐานตามประกาศกระทรวงอุตสาหกรรม พ.ศ.2560 และประกาศกระทรวงทรัพยากรธรรมชาติและสิ่งแวดล้อม พ.ศ.2559
2. ค่า Zinc ในวันที่ 6 เมษายน พ.ศ.2565 มีแนวโน้มสูง เนื่องจากหน่วยผลิตเฮกซีน-1 มีกิจกรรมระบายน้ำที่บ่อ Cooling basin ซึ่งมีการใช้สารเคมีที่มี Zinc เป็นส่วนประกอบในระบบด้วย อาจส่งผลให้มีความสูงขึ้น แต่ไม่ได้ระบายน้ำออกสู่ภายนอกแต่อย่างใด
3. S/D : โรงงานหยุดซ่อมบำรุงประจำปีในเดือนพฤษภาคม พ.ศ.2565

รูปที่ 4.2.6-5 ผลการตรวจวัดคุณภาพน้ำทิ้งบริเวณจุด Drain Valve ของโรงงาน

โรงงานแอลแอลดีพี บริษัท พีทีที โกลบอล เคมิคอล จำกัด (มหาชน)

ระหว่างปี พ.ศ.2563-2566

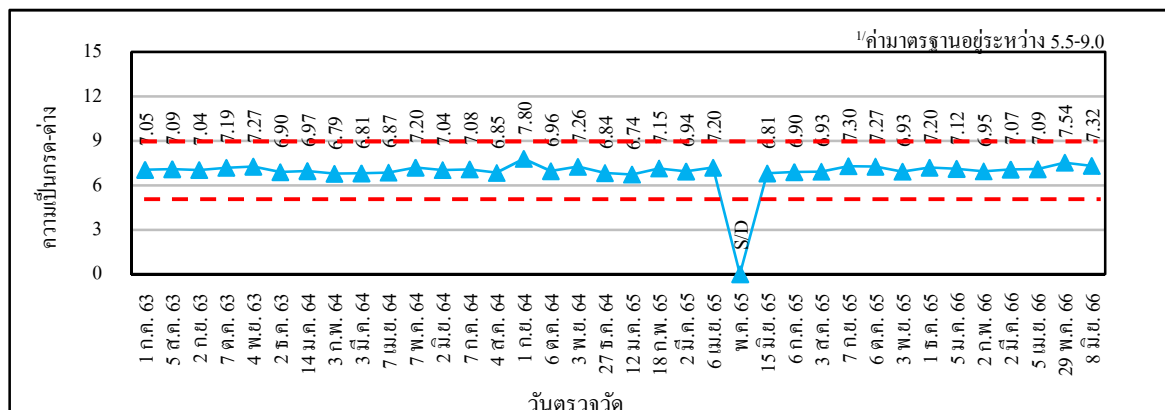

pH

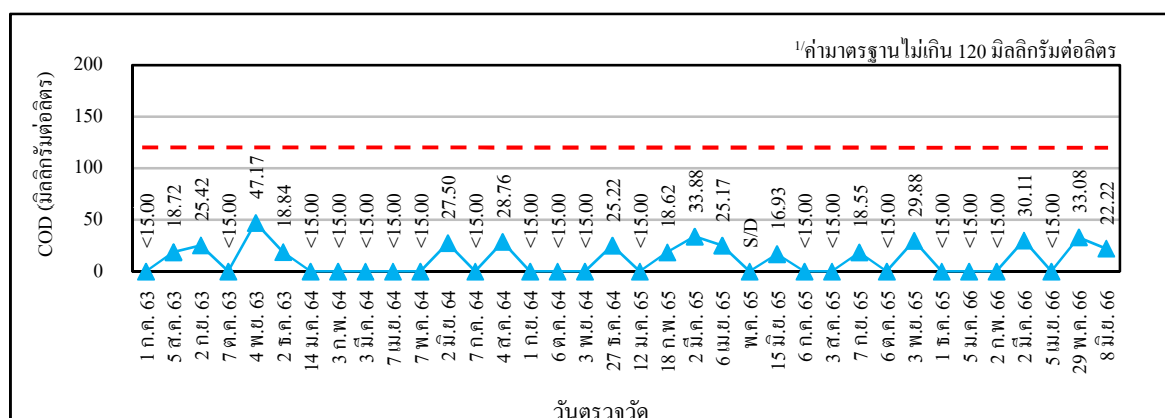

COD

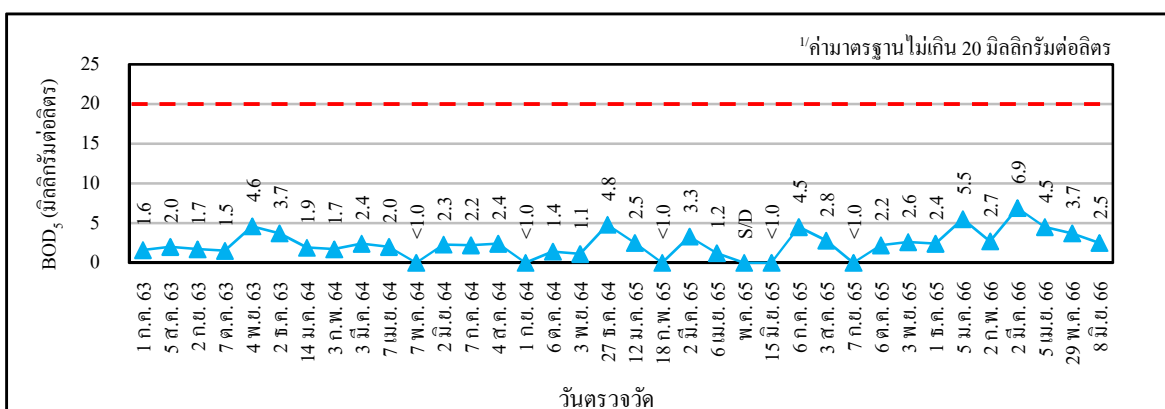
BOD₅หมายเหตุ : 1. ^{1/} ค่ามาตรฐานตามประกาศกระทรวงอุตสาหกรรม พ.ศ.2560 และประกาศกระทรวงทรัพยากรธรรมชาติและสิ่งแวดล้อม พ.ศ.2559

2. S/D : โรงงานหยุดซ่อมบำรุงประจำปีในเดือนพฤษภาคม พ.ศ.2565

รูปที่ 4.2.6-5 (ต่อ)

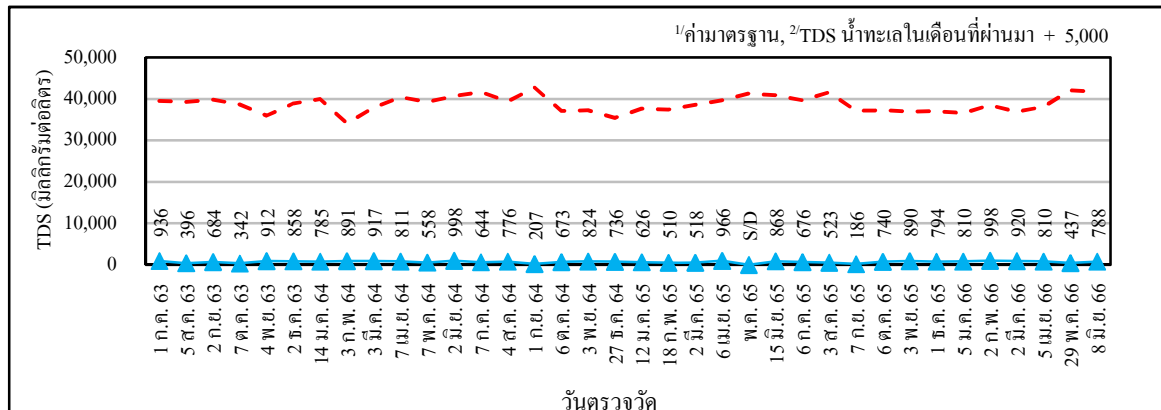

TDS

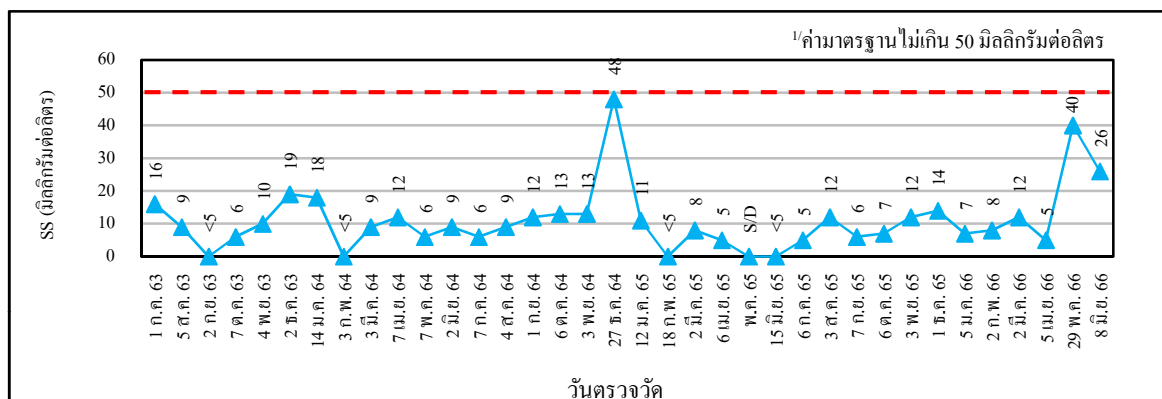

TSS

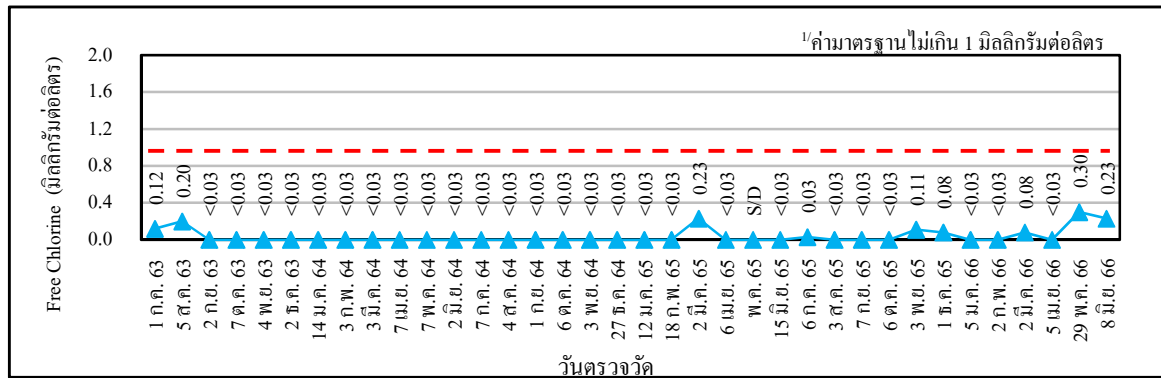

Free Chlorine

- หมายเหตุ : 1.^{1/}ค่ามาตรฐานตามประกาศกระทรวงอุตสาหกรรม พ.ศ.2560 และประกาศกระทรวงทรัพยากรธรรมชาติและสิ่งแวดล้อม พ.ศ.2559
- 2.^{2/}ค่าของแข็งละลายน้ำ (TDS) จะมีค่ามากกว่าค่า TDS ที่อยู่ในแหล่งรองรับน้ำทิ้งไม่เกิน 5,000 มิลลิกรัมต่อลิตร (โดยน้ำทิ้งบริเวณบ่อพักน้ำที่จะนำไปเปรียบเทียบกับค่ามาตรฐานที่มาจากค่า TDS ที่ระยะ 500 เมตร บริเวณปากคลองบางเบ็ดของเดือนที่ผ่านมา + 5,000)
3. ค่า TSS สูงในวันที่ 27 ธันวาคม พ.ศ.2564 เนื่องจากตะกอนดินที่สะสมในรางระบาย ซึ่งโรงงานจะทำการวางแผนทำความสะอาดรางระบายต่อไปและมีกิจกรรมทำความสะอาดรางระบาย จากการนำน้ำ Cooling Basin ที่อาจปนตะกอนขนาดเล็กมากก็ไว้ในรางระบายชั่วคราว
4. ค่า TSS และ Free Chloride สูงในวันที่ 29 พฤษภาคม พ.ศ.2566 เนื่องจากเป็นช่วงหลังการหยุดซ่อมบำรุงจึงมีกระบวนการปรับสารเคมีในระบบ Cooling ส่งผลให้ค่าสูงขึ้นเล็กน้อย
5. S/D : โรงงานหยุดซ่อมบำรุงประจำปีในเดือนพฤษภาคม พ.ศ.2565

รูปที่ 4.2.6-5 (ต่อ)

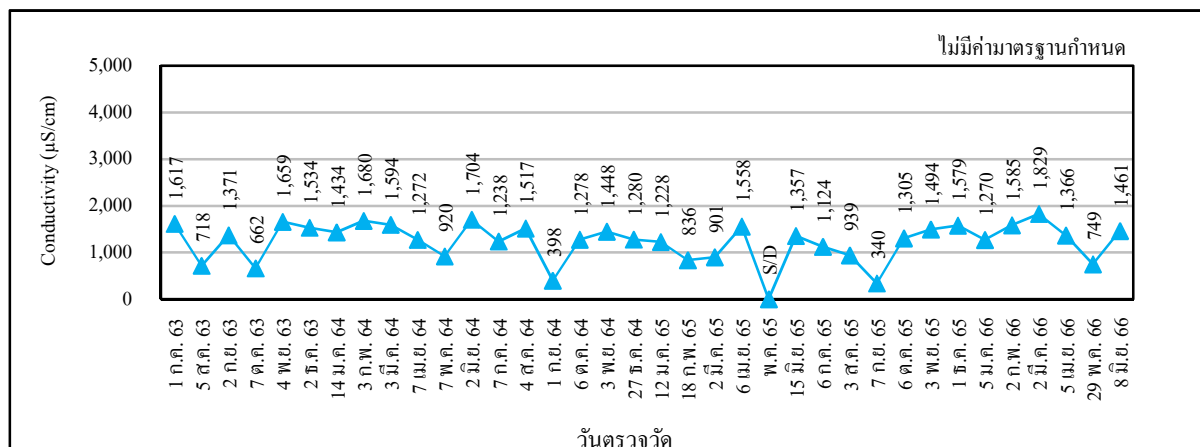

Conductivity

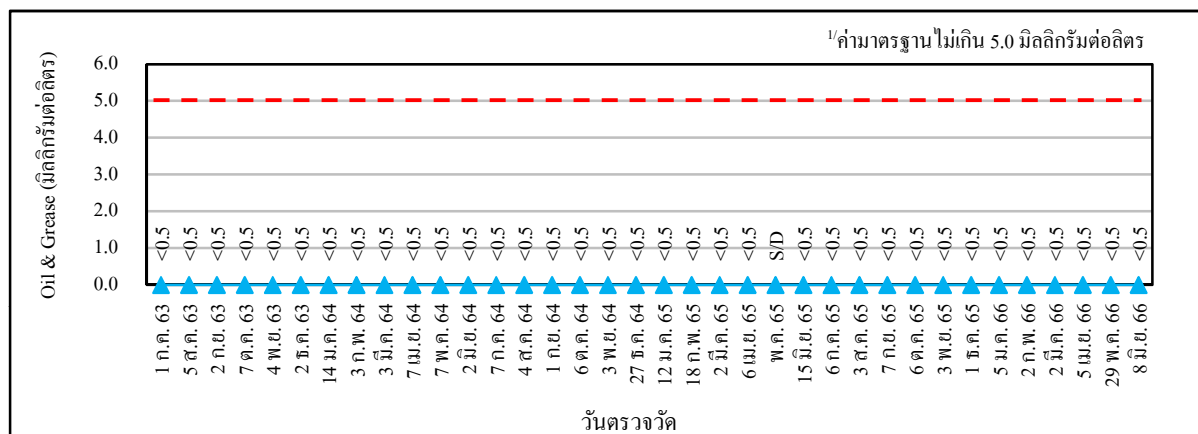

Oil & Grease

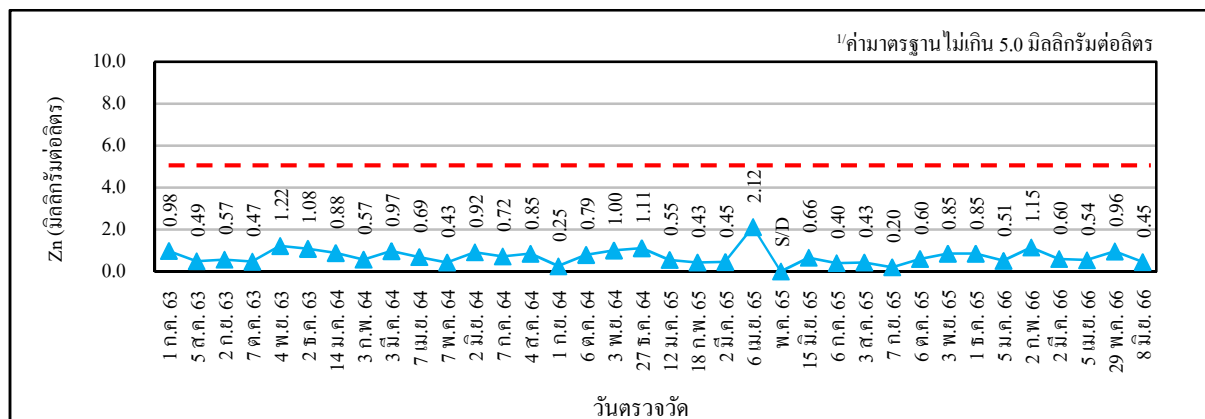

Zn

- หมายเหตุ : 1./ค่ามาตรฐานตามประกาศกระทรวงอุตสาหกรรม พ.ศ.2560 และประกาศกระทรวงทรัพยากรธรรมชาติและสิ่งแวดล้อม พ.ศ.2559
2. ค่า Zinc ในวันที่ 6 เมษายน พ.ศ.2565 มีแนวโน้มสูง เนื่องจากหน่วยผลิตเฮกซีน-1 มีกิจกรรมระบายน้ำที่บ่อ Cooling basin ซึ่งมีการใช้สารเคมีที่มี Zinc เป็นส่วนประกอบในระบบด้วย อาจส่งผลให้มีค่าสูงขึ้น แต่ไม่ได้ระบายน้ำออกสู่ภายนอกแต่อย่างใด
3. S/D : โรงงานหยุดซ่อมบำรุงประจำปีในเดือนพฤษภาคม พ.ศ.2565

4.2.7 ระดับเสียงรบกวนโรงงาน

มาตรการกำหนดให้มีการตรวจวัดระดับเสียงเฉลี่ย 24 ชั่วโมง (L_{eq} 24 hr) และระดับเสียงพื้นฐาน (L_{90}) ในบริเวณริมรั้วโรงงานด้านทิศใต้ ปีละ 2 ครั้ง ครั้งละ 7 วันต่อเนื่อง

4.2.7.1 ผลการตรวจวัดระดับเสียงริมรั้วโรงงาน

ระหว่างเดือนมกราคม ถึงมิถุนายน พ.ศ.2566

การตรวจวัดระดับเสียงเฉลี่ย 24 ชั่วโมง (L_{eq} 24 hr) และระดับเสียงพื้นฐาน (L_{90}) ระหว่างเดือนมกราคม ถึงมิถุนายน พ.ศ.2566 ดำเนินการโดยบริษัท ซีคอต จำกัด จำนวน 1 ครั้ง ในระหว่างวันที่ 9-16 มิถุนายน พ.ศ.2566 ในบริเวณริมรั้วโรงงานด้านทิศใต้ ตำแหน่งและภาพการตรวจวัด ดังแสดงในรูปที่ 4.2.7-1 ถึงรูปที่ 4.2.7-2 โดยมีผลการตรวจวัดดังแสดงในตารางที่ 4.2.7-1 และภาคผนวก ง ซึ่งสามารถสรุปได้ดังนี้

ระดับเสียงเฉลี่ย 24 ชั่วโมง	มีค่าอยู่ในช่วง	60.5-61.4	เดซิเบล(เอ)
ระดับเสียงพื้นฐาน	มีค่าอยู่ในช่วง	59.0-59.7	เดซิเบล(เอ)

เมื่อนำผลการตรวจวัดระดับเสียงเฉลี่ย 24 ชั่วโมง (L_{eq} 24 hr) มาเปรียบเทียบกับค่ามาตรฐานตามประกาศคณะกรรมการสิ่งแวดล้อมแห่งชาติ ฉบับที่ 15 (พ.ศ.2540) ซึ่งกำหนดไว้ไม่เกิน 70 เดซิเบล(เอ) พบว่า มีค่าอยู่ในเกณฑ์มาตรฐานกำหนด สำหรับระดับเสียงพื้นฐาน (L_{90}) ยังไม่ได้มีการกำหนดค่ามาตรฐาน

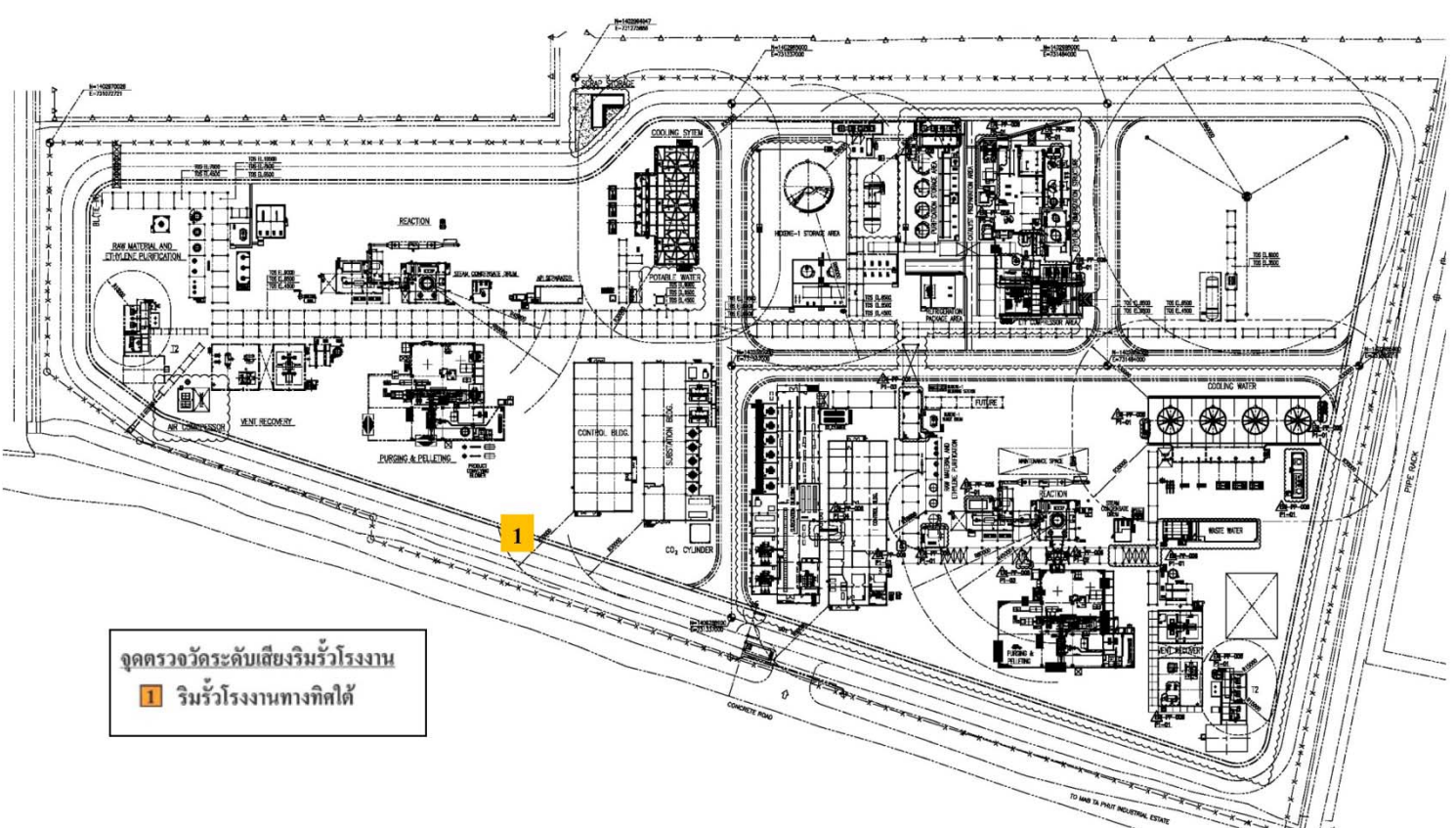

รูปที่ 4.2.7-1 ตำแหน่งตรวจวัดระดับเสียงริมรั้วโรงงาน
โรงงานแอลแอลดีพีอี บริษัท พีทีที โกลบอล เคมิคอล จำกัด (มหาชน)



บริเวณริมรั้วโรงเรียนด้านทิศใต้

รูปที่ 4.2.7-2 ภาพการตรวจวัดระดับเสียงริมรั้วโรงงาน
โรงงานแอลแอลดีพีอี บริษัท พีทีที โกลบอล เคมิคอล จำกัด (มหาชน)



ตารางที่ 4.2.7-1 ผลการตรวจวัดระดับเสียงริมรั้วโรงงาน

บริเวณริมรั้วโรงงานด้านทิศใต้

โครงการโรงงานแอลแอลดีพีอี ของบริษัท พีทีที โกลบอล เคมิคอล จำกัด (มหาชน)
จัดทำรายงานโดยบริษัท ชีคอฟ จำกัด ช่วงเวลาระหว่างวันที่ 9-16 มิถุนายน พ.ศ.2566
ตำแหน่งพิกัดของสถานีตรวจวัด : บริเวณริมรั้วโรงงานด้านทิศใต้ (0730920E, 1403116N)
รุ่นของอุปกรณ์ตรวจวัด (SLM Model และ Serial No.) : RION NL-21 / 00521703 (No.13)
รุ่นของอุปกรณ์สอบเทียบ (Calibrator Model และ Serial No.) : RION NC-74 / 34283648
ระดับเสียงอ้างอิงในการสอบเทียบ (Calibration Ref dB(A)) : 94.0
ค่าที่อ่านได้จากเครื่องวัดเสียง Sound Level Meter (SLM Reading dB(A) และ SLM Adjust dB(A)) : 94.0 / 0.0
วันที่ตรวจรับรอง (Certified Date) : 13 มกราคม พ.ศ.2566
เลขที่เอกสารการสอบเทียบ (Cal Sheet No.) : NC-74-2023-028

สถานที่เก็บตัวอย่าง	วันที่เก็บตัวอย่าง	ค่าระดับเสียงเฉลี่ย (dB(A))		สภาพแวดล้อม
		Leq 24 hr	L ₉₀	
ริมรั้วโรงงานด้านทิศใต้	9-10 มิ.ย. 66	61.4	59.7	อากาศร้อน
	10-11 มิ.ย. 66	60.5	59.3	ท้องฟ้าโปร่ง
	11-12 มิ.ย. 66	60.7	59.3	จุดตรวจวัด
	12-13 มิ.ย. 66	60.7	59.0	ใกล้ถนน
	13-14 มิ.ย. 66	60.7	59.0	มีรถวิ่งผ่าน
	14-15 มิ.ย. 66	61.4	59.0	
	15-16 มิ.ย. 66	60.9	59.1	
ค่ามาตรฐาน ^{1/}		70.0	-	

หมายเหตุ : 1. ^{1/}ค่ามาตรฐานตามประกาศคณะกรรมการสิ่งแวดล้อมแห่งชาติ ฉบับที่ 15 (พ.ศ.2540)

2. - ค่ามาตรฐาน L₉₀ ยังไม่มีกำหนด

ชื่อผู้ตรวจวัด : นายภูวเดช แก้วจิรกุลศรี
ชื่อผู้บันทึก : นายภูวเดช แก้วจิรกุลศรี
ชื่อผู้ตรวจสอบ/ควบคุม : นางสาวปรีดา สมใจ
ชื่อบริษัทผู้ตรวจวัดและวิเคราะห์ตัวอย่าง : บริษัท ชีคอฟ จำกัด
ชื่อผู้วิเคราะห์ : นางสาวเกศรินทร์ วรเดชวิทยา
เลขที่ทะเบียนผู้วิเคราะห์ : -
เบอร์โทรศัพท์ : 02-959-3600

ตารางที่ 4.2.7-1 (ต่อ)

โครงการ โรงงานแอลแอลดีพีอี

ของบริษัท พีทีที โกลบอล เคมิคอล จำกัด (มหาชน)

จัดทำรายงานโดยบริษัท ซีคอต จำกัด

ช่วงเวลาระหว่างวันที่ 9-16 มิถุนายน พ.ศ.2566

ตำแหน่งพิทักษ์ของสถานีตรวจวัด :

ริมรั้วโรงงานด้านทิศใต้ (0730920E, 1403116N)

รุ่นของอุปกรณ์ตรวจวัด (SLM Model และ Serial No.) :

RION NL-21 / 00521703 (No.13)

รุ่นของอุปกรณ์สอบเทียบ (Calibrator Model และ Serial No.) :

RION NC-74 / 34283648

ระดับเสียงอ้างอิงในการสอบเทียบ (Calibration Ref dB(A)) : 94.0

94.0

ค่าที่อ่านได้จากเครื่องวัดเสียง Sound Level Meter (SLM Reading dB(A) และ SLM Adjust dB(A)) : 94.0 / 0.0

dB(A) ແລະ SLM Adjust dB(A)) : 94.0 / 0.0

วันที่ตรวจรับรอง (Certified Date) : 13 มกราคม พ.ศ.2566

เลขที่เอกสารสอบเทียบ (Cal Sheet No.) : NC-74-2023-028

เวลา	ค่าระดับเสียงเฉลี่ย (Equivalent Sound Pressure Level) (dB(A))						
	9-10 มิ.ย. 66	10-11 มิ.ย. 66	11-12 มิ.ย. 66	12-13 มิ.ย. 66	13-14 มิ.ย. 66	14-15 มิ.ย. 66	15-16 มิ.ย. 66
14:00 - 15:00	62.6	61.3	60.9	61.3	61.3	67.6	61.2
15:00 - 16:00	61.7	61.2	61.1	60.9	60.7	61.1	61.2
16:00 - 17:00	62.0	62.0	61.5	60.7	61.6	61.2	60.9
17:00 - 18:00	62.2	61.9	61.0	61.0	60.8	61.1	60.9
18:00 - 19:00	61.8	61.5	61.1	61.5	60.5	61.1	60.7
19:00 - 20:00	61.0	61.5	60.6	61.6	61.6	60.7	60.6
20:00 - 21:00	61.6	61.3	60.5	61.2	61.3	62.0	61.6
21:00 - 22:00	61.0	60.1	60.0	60.1	60.5	60.9	61.7
22:00 - 23:00	60.7	60.1	59.7	59.7	62.0	60.1	60.9
23:00 - 00:00	61.2	60.0	59.7	59.3	60.0	62.4	61.0
00:00 - 01:00	60.3	60.1	59.7	59.9	59.4	59.4	61.6
01:00 - 02:00	60.2	59.9	59.6	59.6	59.5	59.5	59.7
02:00 - 03:00	60.1	59.8	59.2	59.5	59.4	61.2	59.7
03:00 - 04:00	60.1	59.8	59.6	59.4	59.3	59.3	59.6
04:00 - 05:00	60.0	59.6	59.9	59.4	59.7	59.4	59.5
05:00 - 06:00	60.0	59.5	60.0	59.3	59.4	59.2	59.4
06:00 - 07:00	62.3	59.9	60.2	59.4	59.4	59.4	59.4
07:00 - 08:00	62.3	60.2	62.1	59.8	59.4	59.5	59.4
08:00 - 09:00	63.4	60.0	62.3	62.3	60.1	59.5	59.4
09:00 - 10:00	61.8	60.9	61.6	62.3	63.2	60.6	60.1
10:00 - 11:00	61.6	60.7	61.3	61.3	62.2	62.5	62.1
11:00 - 12:00	61.6	60.3	61.3	61.4	61.0	62.6	62.3
12:00 - 13:00	61.9	59.5	61.6	61.6	60.6	60.8	61.6
13:00 - 14:00	61.1	59.7	61.2	61.0	60.9	60.8	63.2
Leq(24) ^{1/}	61.4	60.5	60.7	60.7	60.7	61.4	60.9
Ldn	67.2	66.4	66.4	66.2	66.5	66.9	66.7
Lmax ^{2/}	91.2	89.9	84.3	87.3	89.8	89.9	88.5
ค่ามาตรฐาน 24 ชั่วโมง ^{3/}	70 dB(A)						
ค่ามาตรฐานสูงสุด ^{3/}	115 dB(A)						

หมายเหตุ :

1. ^{1/} ค่าเฉลี่ย 24 ชั่วโมง ระหว่างเวลา 14:00-14:00 น.
2. ^{2/} ค่าสูงสุด Sound Pressure Level ในช่วงเวลา 14:00-14:00 น.
3. ^{3/} ค่ามาตรฐานตามประกาศคณะกรรมการสิ่งแวดล้อมแห่งชาติ ฉบับที่ 15 (พ.ศ.2540)

ตารางที่ 4.2.7-1 (ต่อ)

เวลา	L ₉₀ (dB(A))						
	9-10 มิ.ย.66	10-11 มิ.ย.66	11-12 มิ.ย.66	12-13 มิ.ย.66	13-14 มิ.ย.66	14-15 มิ.ย.66	15-16 มิ.ย.66
14:00 - 15:00	60.2	59.7	59.8	59.7	59.4	59.7	59.6
15:00 - 16:00	60.0	59.8	60.0	59.6	59.1	59.5	59.5
16:00 - 17:00	60.3	60.2	59.9	59.3	59.8	59.4	59.3
17:00 - 18:00	60.1	60.0	59.6	59.5	59.1	59.4	59.3
18:00 - 19:00	59.7	59.7	59.6	59.4	59.1	59.5	59.3
19:00 - 20:00	59.6	59.5	59.1	59.3	59.3	59.3	59.1
20:00 - 21:00	60.0	59.3	59.0	59.0	59.1	59.3	59.2
21:00 - 22:00	60.0	59.1	59.0	58.7	59.3	58.9	59.1
22:00 - 23:00	59.9	59.2	58.9	58.5	58.9	58.7	59.1
23:00 - 00:00	59.5	59.1	59.0	58.5	58.8	58.6	59.6
00:00 - 01:00	59.4	59.1	58.8	58.5	58.5	58.4	60.0
01:00 - 02:00	59.4	59.1	58.7	58.7	58.6	58.6	58.9
02:00 - 03:00	59.3	59.1	58.4	58.7	58.5	58.5	59.0
03:00 - 04:00	59.2	59.0	58.9	58.6	58.6	58.5	58.7
04:00 - 05:00	59.2	58.8	59.2	58.6	58.8	58.7	58.7
05:00 - 06:00	59.0	58.7	59.4	58.4	58.7	58.4	58.6
06:00 - 07:00	59.5	59.2	59.2	58.5	58.7	58.7	58.6
07:00 - 08:00	59.7	59.2	59.4	58.5	58.6	58.7	58.7
08:00 - 09:00	59.9	59.4	59.6	59.2	58.6	58.7	58.6
09:00 - 10:00	60.2	59.8	59.2	59.3	59.0	58.7	58.6
10:00 - 11:00	60.0	59.9	59.6	59.1	59.4	59.0	59.4
11:00 - 12:00	59.8	59.4	60.0	59.6	59.4	59.2	59.6
12:00 - 13:00	59.7	58.6	60.0	59.6	58.9	58.9	59.2
13:00 - 14:00	59.8	58.8	59.5	59.5	59.4	59.2	59.0
L ₉₀ (avg) ^{1/}	59.7	59.3	59.3	59.0	59.0	59.0	59.1
ค่ามาตรฐาน	-						

หมายเหตุ : 1. ^{1/} ค่าเฉลี่ย 24 ชั่วโมง ระหว่างเวลา 14:00 - 14:00 น.

2. - ค่ามาตรฐาน L₉₀ ยังไม่มีกำหนด

ชื่อผู้ตรวจวัด : นายภูวเดช แก้วจิรกุลศรี
 ชื่อผู้บันทึก : นายภูวเดช แก้วจิรกุลศรี
 ชื่อผู้ตรวจสอบ/ควบคุม : นางสาวปรีดา สมใจ
 ชื่อบริษัทผู้ตรวจวัดและวิเคราะห์ตัวอย่าง : บริษัท ซีคอฟ จำกัด
 ชื่อผู้วิเคราะห์ : นางสาวเกศรินทร์ วรเดชวิทยา
 เลขทะเบียนผู้วิเคราะห์ : -
 เบอร์โทรศัพท์ : 02-959-3600

4.2.7.2 สรุปผลการตรวจวัดระดับเสียงริมรั้วโรงงาน

ระหว่างปี พ.ศ.2563-2566

การตรวจวัดระดับเสียงริมรั้วโรงงาน ระหว่างปี พ.ศ.2563-2566 ดำเนินการตรวจวัดค่าระดับเสียงเฉลี่ย 24 ชั่วโมง ($L_{eq} 24 \text{ hr}$) และระดับเสียงพื้นฐาน (L_{90}) ในบริเวณริมรั้วโรงงานด้านทิศใต้ จำนวน 2 ครั้งต่อปี รายละเอียดดังแสดงในตารางที่ 4.2.7-2 และรูปที่ 4.2.7-3 โดยผลการตรวจวัด พบว่า มีค่าระดับเสียงเฉลี่ย 24 ชั่วโมง ($L_{eq} 24 \text{ hr}$) อยู่ในเกณฑ์มาตรฐานกำหนดทั้งหมด ส่วนค่าระดับเสียงพื้นฐานยังไม่มีกำหนดค่ามาตรฐาน และเมื่อพิจารณาแนวโน้มของผลการตรวจวัด พบว่า ส่วนใหญ่มีค่าอยู่ในระดับใกล้เคียงกันในทุกครั้งที่ทำการตรวจวัด

ตารางที่ 4.2.7-2 ผลการตรวจวัดระดับเสียงริมรั้วโรงงาน

โรงงานแอลแอลดีพีอี บริษัท พีทีที โกลบอล เคมิคอล จำกัด (มหาชน)

ระหว่างปี พ.ศ.2563-2566

ตำแหน่งที่ตรวจวัด	วันที่ตรวจวัด	ระดับเสียง (dB(A))	
		Leq 24 hr	L ₉₀
ริมรั้วโรงงานด้านทิศใต้	24-25 ส.ค. 63	64.9	63.4
	25-26 ส.ค. 63	64.7	63.3
	26-27 ส.ค. 63	64.6	63.2
	27-28 ส.ค. 63	64.4	63.2
	28-29 ส.ค. 63	64.3	63.1
	29-30 ส.ค. 63	64.4	63.1
	30-31 ส.ค. 63	64.7	63.2
	1-2 ก.พ. 64	63.4	62.1
	2-3 ก.พ. 64	62.9	61.6
	3-4 ก.พ. 64	61.9	60.5
	4-5 ก.พ. 64	63.6	62.3
	5-6 ก.พ. 64	63.9	62.8
	6-7 ก.พ. 64	62.7	61.7
	7-8 ก.พ. 64	62.0	60.6
	10-11 ส.ค. 64	63.2	61.8
	11-12 ส.ค. 64	62.6	61.2
	12-13 ส.ค. 64	62.1	61.0
	13-14 ส.ค. 64	62.2	61.1
	14-15 ส.ค. 64	62.2	61.2
	15-16 ส.ค. 64	63.0	61.4
	16-17 ส.ค. 64	62.3	61.3
	17-18 ก.พ. 65	64.1	62.0
	18-19 ก.พ. 65	63.4	61.7
	19-20 ก.พ. 65	63.0	61.8
	20-21 ก.พ. 65	63.2	62.0
	21-22 ก.พ. 65	63.2	61.8
	22-23 ก.พ. 65	63.5	62.2
	23-24 ก.พ. 65	63.4	62.0
ค่ามาตรฐาน ^{1/}		70	-

หมายเหตุ : ^{1/} ค่ามาตรฐานตามประกาศคณะกรรมการสิ่งแวดล้อมแห่งชาติ ฉบับที่ 15 (พ.ศ.2540)

ตารางที่ 4.2.7-2 (ต่อ)

ตำแหน่งที่ตรวจวัด	วันที่ตรวจวัด	ระดับเสียง (dB(A))	
		Leq 24 hr	L ₉₀
ริมรั้วโรงงานด้านทิศใต้	6-7 ก.ย. 65	64.2	62.3
	7-8 ก.ย. 65	63.8	62.2
	8-9 ก.ย. 65	63.6	62.0
	9-10 ก.ย. 65	64.4	61.7
	10-11 ก.ย. 65	63.1	60.2
	11-12 ก.ย. 65	63.6	62.0
	12-13 ก.ย. 65	64.0	60.1
	9-10 มิ.ย. 66	61.4	59.7
	10-11 มิ.ย. 66	60.5	59.3
	11-12 มิ.ย. 66	60.7	59.3
	12-13 มิ.ย. 66	60.7	59.0
	13-14 มิ.ย. 66	60.7	59.0
	14-15 มิ.ย. 66	61.4	59.0
	15-16 มิ.ย. 66	60.9	59.1
ค่ามาตรฐาน ^{1/}		70	-

หมายเหตุ : ^{1/} ค่ามาตรฐานตามประกาศคณะกรรมการสิ่งแวดล้อมแห่งชาติ ฉบับที่ 15 (พ.ศ.2540)

รูปที่ 4.2.7-3 ผลการตรวจวัดระดับเสียงบริเวณริมรั้วโรงงานด้านทิศใต้
โรงงานแอลแอลดีพีอี บริษัท พีทีที โกลบอล เคมิคอล จำกัด (มหาชน)
ระหว่างปี พ.ศ.2563-2566

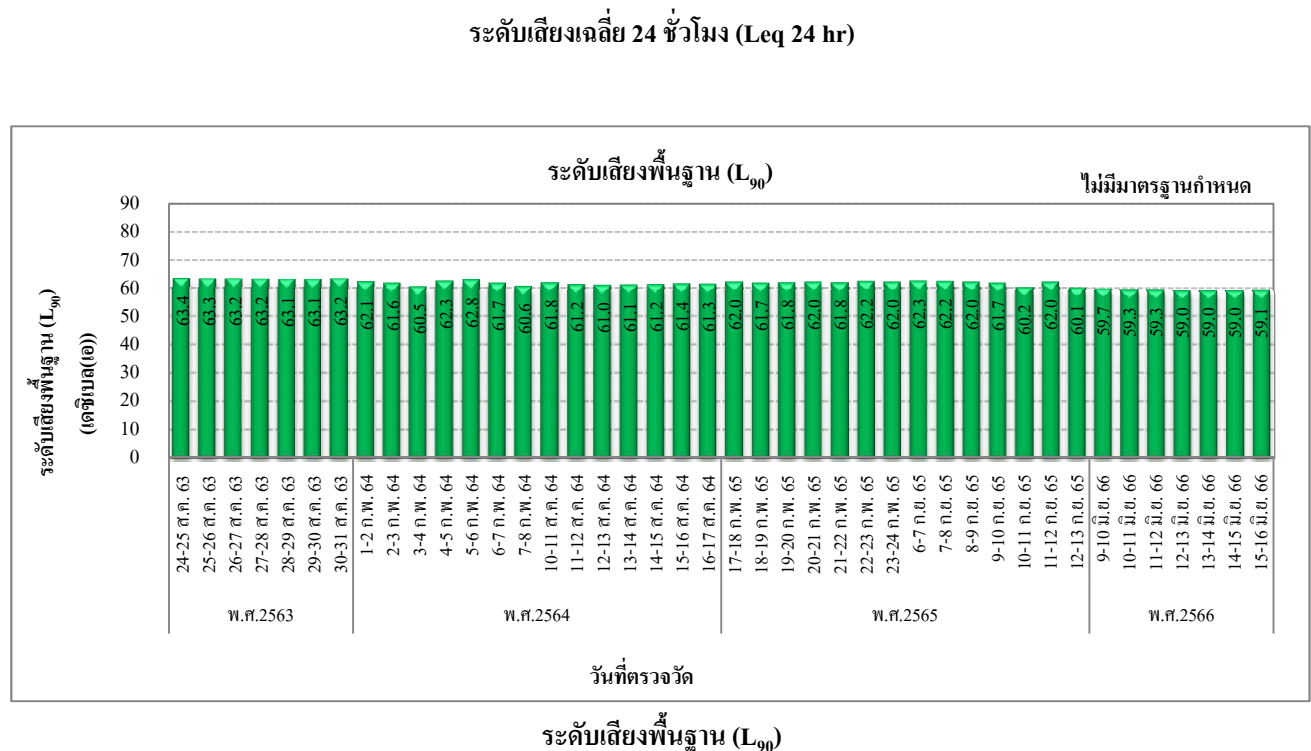
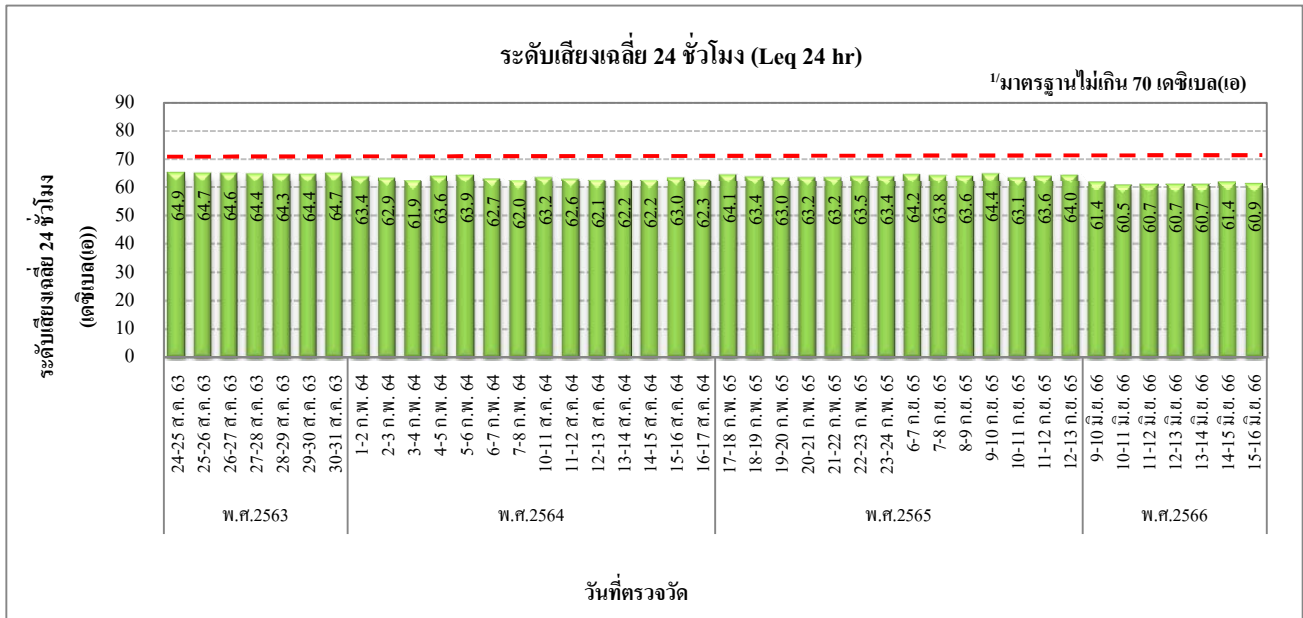

หมายเหตุ : ^{1/} ค่ามาตรฐานตามประกาศคณะกรรมการสิ่งแวดล้อมแห่งชาติ ฉบับที่ 15 (พ.ศ.2540)

4.2.8 การจัดการกากของเสีย

มาตรการกำหนดให้มีการจัดทำรายงานสรุปปริมาณกากของเสียแต่ละชนิดที่เกิดจากการดำเนินงานของโรงงาน และสัดส่วนปริมาณของเสียที่นำไปรีไซเคิล (Recycle) และที่ส่งไปกำจัด พร้อมสำเนาเอกสารส่งกำจัด ทุก 6 เดือน

โรงงานแอลแอลดีพีอี มีการจัดการกากของเสียร่วมกับโรงงานอีเทนแครกเกอร์และโรงงานแอลดีพีอี โดยได้จัดทำรายงานสรุปปริมาณของเสียแต่ละชนิดที่เกิดจากการดำเนินงานของโรงงาน และสัดส่วนปริมาณของเสียที่นำไปรีไซเคิล และที่ส่งไปกำจัดร่วมกับโรงงานอีเทนแครกเกอร์ และโรงงานแอลดีพีอี โดยในช่วงระหว่างเดือนมกราคม ถึงมิถุนายน พ.ศ.2566 มีปริมาณของเสียรวมเกิดขึ้น 1,112.82 ตัน ประกอบด้วย ขยะมูลฝอย 9.86 ตัน วัสดุที่ไม่ใช้แล้ว (ไม้อันตราย) 171.33 ตัน และของเสียอันตราย 931.63 ตัน โดยมีปริมาณของเสียที่นำไปรีไซเคิล คิดเป็นร้อยละ 99.47 ของปริมาณของเสียอันตรายทั้งหมด ซึ่งสามารถสรุปปริมาณกากของเสียระหว่างเดือนมกราคม ถึงมิถุนายน พ.ศ.2566 ได้ดังแสดงในตารางที่ 4.2.8-1 โดยมีรายละเอียดหนังสือขออนุญาตนำสิ่งปฏิกูลหรือวัสดุที่ไม่ใช้แล้วออกนอกโรงงาน ดังแสดงในภาคผนวก ข.2-27 การปฏิบัติของโรงงานในรายการของเสียที่ขออนุญาตแต่ไม่ได้รับอนุญาตในกรณีที่มีการแจ้งเอกสารไม่เพียงพอ หรือไม่อนุญาต ตามที่ระบุในหนังสือขออนุญาตดังแสดงในภาคผนวก ข.2-29 และตัวอย่างใบกำกับการขนส่งกากของเสียดังแสดงในภาคผนวก ข.2-28

ตารางที่ 4.2.8-1 ประเภทและปริมาณกากของเสีย
โรงงานแอลเอสดีพีซี บริษัท พีทีที โกลบอล เคมิคอล จำกัด (มหาชน)
ระหว่างเดือนมกราคม ถึงมิถุนายน พ.ศ.2566

ชนิด กากของเสีย	ปริมาณกากของเสีย (ตัน)							การจัดการของเสีย	
	ม.ค.	ก.พ.	มี.ค.	เม.ย.	พ.ค.	มิ.ย.	รวม	ผู้รับกำจัด	วิธีการกำจัด
ขยะมูลฝอย	2.08	1.57	1.85	0.00	2.27	2.09	9.86	เทศบาลเมืองมาบตาพุด	-
ของเสียไม่อันตราย									
- เศษกระดาษ (รองบรรจุภัณฑ์ กล่องกระดาษ)	3.75	5.64	2.77	4.25	3.08	5.87	25.36	บริษัท สามศรีไชเคิล จำกัด	คัดแยกประเภทเพื่อจำหน่ายต่อ
- เศษเหล็ก	0.00	0.79	0.00	0.00	0.00	0.00	0.79	หจก.ส.โซลซัฟรอมเสย	คัดแยกประเภทเพื่อจำหน่ายต่อ
- ไม้พาเลท (สภาพดี)	0.00	3.14	2.68	5.33	4.72	0.00	15.87	บริษัท สามศรีไชเคิล จำกัด	คัดแยกประเภทเพื่อจำหน่ายต่อ
- ไม้พาเลท (สภาพชำรุด)	2.22	2.67	0.00	0.00	2.72	9.15	16.76	บริษัท สามศรีไชเคิล จำกัด	คัดแยกประเภทเพื่อจำหน่ายต่อ
- พาเลทพลาสติก	0.00	0.00	0.57	0.00	0.00	0.00	0.57	บริษัท สามศรีไชเคิล จำกัด	คัดแยกประเภทเพื่อจำหน่ายต่อ
- ถุงพลาสติก Big Bag	0.58	1.23	1.40	1.27	1.81	0.89	7.18	บริษัท คับเบิ้ล เอ็น พลาสติก จำกัด	นำกลับมาใช้ประโยชน์อื่ด้วยวิธีอื่น ๆ
- Lump polymer	10.92	7.05	6.60	1.14	7.92	1.02	34.65	บริษัท คับเบิ้ล เอ็น พลาสติก จำกัด	นำกลับมาใช้ประโยชน์อื่ด้วยวิธีอื่น ๆ
- พลาสติกชนิดผง Powder 11หัง	4.54	0.00	13.25	5.64	18.36	6.50	48.29	บริษัท คับเบิ้ล เอ็น พลาสติก จำกัด	นำกลับมาใช้ประโยชน์อื่ด้วยวิธีอื่น ๆ
- Powder ชนิดอื่น	0.00	11.84	0.00	0.00	0.00	4.51	16.35	บริษัท คับเบิ้ล เอ็น พลาสติก จำกัด	นำกลับมาใช้ประโยชน์อื่ด้วยวิธีอื่น ๆ
- เศษถุงฟิล์ม	0.00	0.00	0.00	0.00	0.00	1.61	1.61	บริษัท คับเบิ้ล เอ็น พลาสติก จำกัด	คัดแยกประเภทเพื่อจำหน่ายต่อ
- เศษกระดาษย่อย	0.00	0.21	0.00	0.00	0.26	0.00	0.47	หจก.ส.โซลซัฟรอมเสย	คัดแยกประเภทเพื่อจำหน่ายต่อ
- เศษไม้ (สุพัง)	0.59	0.00	0.00	0.00	2.70	0.00	3.29	บริษัท สามศรีไชเคิล จำกัด	คัดแยกประเภทเพื่อจำหน่ายต่อ
- เศษอะลูมิเนียม	0.00	0.14	0.00	0.00	0.00	0.00	0.14	บริษัท สามศรีไชเคิล จำกัด	คัดแยกประเภทเพื่อจำหน่ายต่อ
รวมปริมาณของเสียไม่อันตราย							171.33	-	

ตารางที่ 4.2.8-1 (ต่อ)

ชนิด กากของเสีย	ปริมาณกากของเสีย (ตัน)							การจัดการของเสีย	
	ม.ค.	ก.พ.	มี.ค.	เม.ย.	พ.ค.	มิ.ย.	รวม	ผู้รับกำจัด	วิธีการกำจัด
ของเสียอันตราย									
- Contaminated Garbage	0.43	0.00	2.07	1.83	5.42	0.00	9.75	บริษัท เอสซีจี ซิเมนต์ จำกัด	เผาเพื่อเอาพลังงาน
- Waste oil	0.00	0.00	0.00	0.00	26.64	0.00	26.64	บริษัท เอส ซี ไอ โอ โก เซอร์วิสเชส จำกัด	ทำเชื้อเพลิงผสม
- Oil Contaminated Wastewater	0.00	0.00	0.00	0.00	112.18	0.00	112.18	บริษัท ปูนซิเมนต์นครหลวง จำกัด (มหาชน) โรงงาน 2 (IECO)	เผาทำลายร่วมในเตาเผาปูนซีเมนต์
- Contaminated container	0.00	0.16	0.00	0.00	0.10	0.14	0.40	บริษัท อีสเทิร์น ซิปอร์ต เอนไวรอนเมนทอล คอมเพล็กซ์ จำกัด (WMS)	นำกลับมาใช้ประโยชน์อีกด้วยวิธีอื่นๆ
- Electronic Waste	0.00	0.09	0.00	0.00	0.00	0.00	0.09	บริษัท อีสเทิร์น ซิปอร์ต เอนไวรอนเมนทอล คอมเพล็กซ์ จำกัด (WMS)	นำกลับมาใช้ประโยชน์อีกด้วยวิธีอื่นๆ
- Chemical Cleaning Wastewater	0.00	0.00	0.00	389.39	291.83	0.00	681.22	บริษัท ปูนซิเมนต์นครหลวง จำกัด (มหาชน)	เผาทำลายร่วมในเตาเผาปูนซีเมนต์
- Lube oil	0.00	0.00	0.00	8.82	0.00	0.00	8.82	บริษัท ทีเออาร์เอฟ จำกัด	ทำเชื้อเพลิงผสม
- Catalyst in mineral oil	0.00	2.05	0.37	0.00	1.98	0.51	4.91	บริษัท อัคริปปราการ จำกัด (มหาชน)	เผาทำลายในเตาเผาเฉพาะสำหรับของเสียอันตราย
- Insulation	0.00	0.00	0.00	0.00	0.96	0.00	0.96	บริษัท ฟอร์ซี คอร์ปอเรชั่น จำกัด (TARF)	เป็นวัตถุดิบทดแทน
- Filter กรองน้ำมัน	0.00	0.62	0.00	0.00	0.54	0.00	1.16	บริษัท ฟอร์ซี คอร์ปอเรชั่น จำกัด	ทำเชื้อเพลิงผสม
- ถังโลหะเปล่าขนาด 200 ลิตร	1.72	4.70	0.00	0.00	6.26	6.95	19.63	บริษัท ทีเออาร์เอฟ จำกัด	นำกลับมาใช้ประโยชน์อีกด้วยวิธีอื่นๆ
- Molecular Sieve and Support ball	0.00	0.00	0.00	57.17	7.17	0.00	64.34	บริษัท ปูนซิเมนต์นครหลวง จำกัด (มหาชน)	เป็นวัตถุดิบทดแทน
- Polymer waste	0.00	0.00	1.53	0.00	0.00	0.00	1.53	บริษัท บริหารและพัฒนาเพื่อการอนุรักษ์สิ่งแวดล้อม จำกัด (มหาชน)	ทำเชื้อเพลิงผสม
รวมปริมาณของเสียอันตราย							931.63	-	
รวมปริมาณของเสียทั้งหมด							1,112.82	-	

ที่มา : บริษัท พีทีที โกลบอล เคมิคอล จำกัด (มหาชน)

4.2.9 อาชีวอนามัยและความปลอดภัย

4.2.9.1 คุณภาพอากาศในพื้นที่ปฏิบัติงาน

มาตรการกำหนดให้มีการตรวจวัดคุณภาพอากาศในพื้นที่ปฏิบัติงาน ปีละ 4 ครั้ง ได้แก่ ความเข้มข้นของเอทิลีน บิวทีน-1 เฮกซีน-1 ไอโซเพนเทน ไฮโดรคาร์บอนทั้งหมด และนอนมีเทน-ไฮโดรคาร์บอน ภายในพื้นที่ปฏิบัติงาน จำนวน 4 บริเวณ ได้แก่

- บริเวณหอดูดซับน้ำของโรงงานแอลแอลดีพีอี สายการผลิตที่ 1 (LLDPE Plant 1)
- บริเวณ Polymerization ของโรงงานแอลแอลดีพีอี สายการผลิตที่ 1 (LLDPE Plant 1)
- บริเวณหอดูดซับน้ำ โรงงานแอลแอลดีพีอี สายการผลิตที่ 2 (LLDPE Plant 2)
- บริเวณ Polymerization ของโรงงานแอลแอลดีพีอี สายการผลิตที่ 2 (LLDPE Plant 2)

การตรวจวัดความเข้มข้นของเอทิลีน เฮกซีน-1 ไฮโดรคาร์บอนทั้งหมด และนอนมีเทน-ไฮโดรคาร์บอน ภายในหน่วยผลิตเฮกซีน-1 (Hexene-1) จำนวน 1 บริเวณ ได้แก่ บริเวณ Reaction Unit

การตรวจวัดความเข้มข้นของอะซิโตน เตตระไฮโดรฟูแรน และโทลูอิน จำนวน 1 บริเวณ ได้แก่ บริเวณหน่วยผลิตนํารอง ปีละ 2 ครั้ง ซึ่งปัจจุบันหน่วยผลิตนํารองฯ อยู่ระหว่างการก่อสร้าง

4.2.9.1.1 ผลการตรวจวัดคุณภาพอากาศในพื้นที่ปฏิบัติงานแบบติดต่อกับพื้นที่

ระหว่างเดือนมกราคม ถึงมิถุนายน พ.ศ.2566

การตรวจวัดคุณภาพอากาศในพื้นที่ปฏิบัติงานแบบติดต่อกับพื้นที่ ของโรงงานแอลแอลดีพีอี ในระหว่างเดือนมกราคม ถึงมิถุนายน พ.ศ.2566 ดำเนินการโดยบริษัท ซีคอต จำกัด จำนวน 2 ครั้ง ได้แก่ ครั้งที่ 1 ในวันที่ 14 กุมภาพันธ์ พ.ศ.2566 และครั้งที่ 2 ในวันที่ 30 พฤษภาคม พ.ศ.2566 โดยดำเนินการตรวจวัดค่าความเข้มข้นของเอทิลีน บิวทีน-1 เฮกซีน-1 ไอโซเพนเทน ไฮโดรคาร์บอนทั้งหมด และนอนมีเทน-ไฮโดรคาร์บอน ใน 4 บริเวณ ได้แก่ บริเวณหอดูดซับน้ำ และบริเวณ Polymerization ของโรงงานแอลแอลดีพีอี สายการผลิตที่ 1 บริเวณหอดูดซับน้ำ และบริเวณ Polymerization ของโรงงานแอลแอลดีพีอี สายการผลิตที่ 2 สำหรับบริเวณ Reaction Unit ของหน่วยผลิตเฮกซีน-1 ดำเนินการตรวจวัดเอทิลีน เฮกซีน-1 ไฮโดรคาร์บอนทั้งหมด และนอนมีเทนไฮโดรคาร์บอน ในวันที่ 14 กุมภาพันธ์ พ.ศ.2566 และวันที่ 30 พฤษภาคม พ.ศ.2566 โดยมีตำแหน่งและภาพการตรวจวัดคุณภาพอากาศในพื้นที่ปฏิบัติงาน ดังแสดงในรูปที่ 4.2.9-1 ถึงรูปที่ 4.2.9-2 โดยมีรายละเอียดผลการตรวจวัดดังแสดงในตารางที่ 4.2.9-1 และภาคผนวก ง

(1) บริเวณหอดูดซับน้ำของโรงงานแอลแอลดีพีอี สายการผลิตที่ 1

ผลการตรวจวัดคุณภาพอากาศในพื้นที่ปฏิบัติงาน บริเวณหอดูดซับน้ำ วันที่ 14 กุมภาพันธ์ พ.ศ.2566 และวันที่ 30 พฤษภาคม พ.ศ.2566 สรุปได้ดังนี้

เอทิลีน	มีค่าเท่ากับ <0.01 ส่วนในล้านส่วน ทั้งหมด
ไอโซเพนเทน	มีค่าเท่ากับ 0.17 และ <0.02 ส่วนในล้านส่วน ตามลำดับ
บิวทีน-1	มีค่าเท่ากับ <0.01 ส่วนในล้านส่วน ทั้งหมด
เฮกซีน-1	มีค่าเท่ากับ <0.01 ส่วนในล้านส่วน ทั้งหมด
ไฮโดรคาร์บอนทั้งหมด	มีค่าเท่ากับ 6.10 และ 3.09 ส่วนในล้านส่วน ตามลำดับ
นอนมีเทนไฮโดรคาร์บอน	มีค่าเท่ากับ 0.15 และ 0.12 ส่วนในล้านส่วน ตามลำดับ

(2) บริเวณ Polymerization ของโรงงานแอลแอลดีพีอี สายการผลิตที่ 1

ผลการตรวจวัดคุณภาพอากาศในพื้นที่ปฏิบัติงาน บริเวณ Polymerization วันที่ 14 กุมภาพันธ์ พ.ศ.2566 และวันที่ 30 พฤษภาคม พ.ศ.2566 สรุปได้ดังนี้

เอทิลีน	มีค่าเท่ากับ <0.01 ส่วนในล้านส่วน ทั้งหมด
ไอโซเพนเทน	มีค่าเท่ากับ <0.02 ส่วนในล้านส่วน ทั้งหมด
บิวทีน-1	มีค่าเท่ากับ <0.01 ส่วนในล้านส่วน ทั้งหมด
เฮกซีน-1	มีค่าเท่ากับ <0.01 ส่วนในล้านส่วน ทั้งหมด
ไฮโดรคาร์บอนทั้งหมด	มีค่าเท่ากับ 4.43 และ 3.25 ส่วนในล้านส่วน ตามลำดับ
นอนมีเทนไฮโดรคาร์บอน	มีค่าเท่ากับ 0.21 และ 0.36 ส่วนในล้านส่วน ตามลำดับ

(3) บริเวณหอดูดซับน้ำของโรงงานแอลแอลดีพีอี สายการผลิตที่ 2

ผลการตรวจวัดคุณภาพอากาศในพื้นที่ปฏิบัติงาน บริเวณหอดูดซับน้ำ วันที่ 14 กุมภาพันธ์ พ.ศ.2566 และวันที่ 30 พฤษภาคม พ.ศ.2566 สรุปได้ดังนี้

เอทิลีน	มีค่าเท่ากับ <0.01 ส่วนในล้านส่วน ทั้งหมด
ไอโซเพนเทน	มีค่าเท่ากับ <0.02 ส่วนในล้านส่วน ทั้งหมด
บิวทีน-1	มีค่าเท่ากับ <0.01 ส่วนในล้านส่วน ทั้งหมด
เฮกซีน-1	มีค่าเท่ากับ <0.01 ส่วนในล้านส่วน ทั้งหมด

ไฮโดรคาร์บอนทั้งหมด มีค่าเท่ากับ 2.79 และ 2.97 ส่วนในล้านส่วน ตามลำดับ
นอนมีเทนไฮโดรคาร์บอน มีค่าเท่ากับ 0.12 และ 0.13 ส่วนในล้านส่วน ตามลำดับ

(4) บริเวณ Polymerization ของโรงงานแอลแอลดีพีอี สายการผลิตที่ 2

ผลการตรวจวัดคุณภาพอากาศในพื้นที่ปฏิบัติงาน บริเวณ Polymerization วันที่ 14 กุมภาพันธ์ พ.ศ.2566 และวันที่ 30 พฤษภาคม พ.ศ.2566 สรุปได้ดังนี้

เอทิลีน	มีค่าเท่ากับ <0.01 ส่วนในล้านส่วน ทั้งหมด
ไอโซเพนเทน	มีค่าเท่ากับ <0.02 ส่วนในล้านส่วน ทั้งหมด
บิวทีน-1	มีค่าเท่ากับ <0.01 ส่วนในล้านส่วน ทั้งหมด
เฮกซีน-1	มีค่าเท่ากับ <0.01 ส่วนในล้านส่วน ทั้งหมด
ไฮโดรคาร์บอนทั้งหมด	มีค่าเท่ากับ 2.80 และ 2.85 ส่วนในล้านส่วน ตามลำดับ
นอนมีเทนไฮโดรคาร์บอน	มีค่าเท่ากับ 0.16 และ 0.18 ส่วนในล้านส่วน ตามลำดับ

(5) บริเวณ Reaction Unit ของหน่วยผลิตเฮกซีน-1

ผลการตรวจวัดคุณภาพอากาศในสถานประกอบการบริเวณ Reaction Unit 1 วันที่ 14 กุมภาพันธ์ พ.ศ.2566 และวันที่ 30 พฤษภาคม พ.ศ.2566 เนื่องจากหน่วย Reaction Unit (Hexene-1) มีการเดินหน่วยการผลิตเป็นบางช่วงเวลา ดังนั้นการตรวจวัดจึงขึ้นกับแผนการผลิต และโรงงานจะทำการตรวจวัดพื้นที่ที่สามารถดำเนินการได้ให้ครบ 4 ครั้ง ตามมาตรการกำหนด สรุปได้ดังนี้

เอทิลีน	มีค่าเท่ากับ <0.01 ส่วนในล้านส่วน ทั้งหมด
เฮกซีน-1	มีค่าเท่ากับ <0.01 ส่วนในล้านส่วน ทั้งหมด
ไฮโดรคาร์บอนทั้งหมด	มีค่าเท่ากับ 2.75 และ 3.10 ส่วนในล้านส่วน ตามลำดับ
นอนมีเทนไฮโดรคาร์บอน	มีค่าเท่ากับ 0.23 และ 0.22 ส่วนในล้านส่วน ตามลำดับ

เมื่อนำค่าผลการตรวจวัดไปเปรียบเทียบกับเกณฑ์มาตรฐานตาม American Conference of Governmental Industrial Hygienists (ACGIH) ซึ่งกำหนดค่ามาตรฐานของเอทิลีนไว้ไม่เกิน 200 ส่วนในล้านส่วน ไอโซเพนเทน ไว้ไม่เกิน 1,000 ส่วนในล้านส่วน เฮกซีน-1 ไว้ไม่เกิน 50 ส่วนในล้านส่วน และค่ามาตรฐานตามประกาศกรมสวัสดิการและคุ้มครองแรงงาน เรื่อง จัดจำกัดความเข้มข้นของสารเคมีอันตราย พ.ศ.2560 ซึ่งกำหนดค่ามาตรฐานของบิวทีน-1 ไว้ไม่เกิน 250 ส่วนในล้านส่วน พบว่า มีค่าอยู่ในเกณฑ์มาตรฐานทั้งหมด ส่วนไฮโดรคาร์บอนทั้งหมด และนอนมีเทนไฮโดรคาร์บอน ยังไม่มีค่ามาตรฐานกำหนด

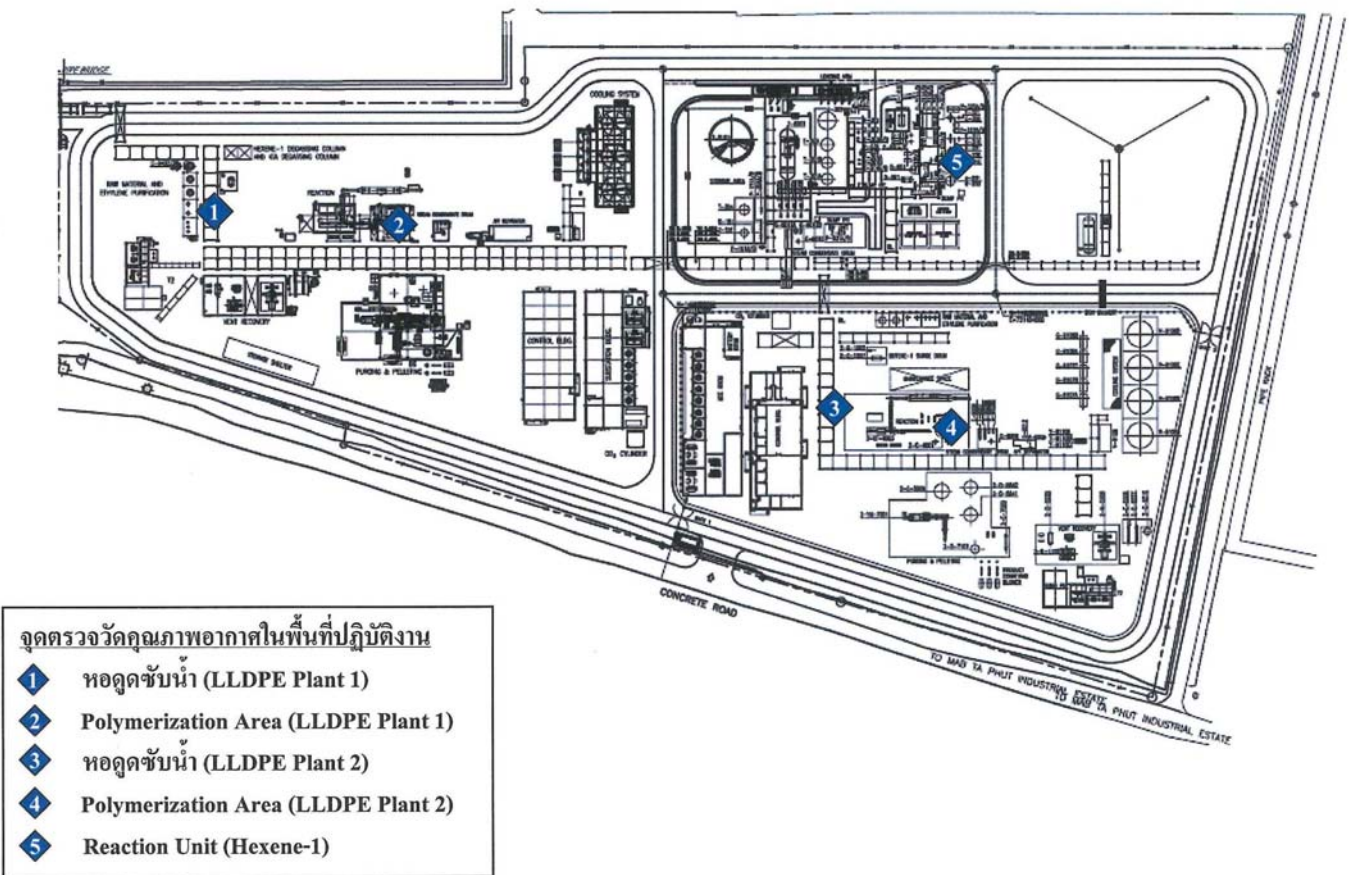
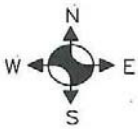

รูปที่ 4.2.9-1 ตำแหน่งตรวจวัดคุณภาพอากาศในพื้นที่ปฏิบัติงานแบบติดตั้งกับพื้นที่
โรงงานแอลเอ็ดพีอี บริษัท พีทีที โกลบอล เคมิคอล จำกัด (มหาชน)





บริเวณหอดูดซับน้ำของโรงงานแอลแอลดีพีอี สาขาการผลิตที่ 1



บริเวณ Polymerization ของโรงงานแอลแอลดีพีอี สาขาการผลิตที่ 1

รูปที่ 4.2.9-2 ภาพการตรวจวัดคุณภาพอากาศในพื้นที่ปฏิบัติงานแบบติดตั้งกับพื้นที่
โรงงานแอลแอลดีพีอี บริษัท พีทีที โกลบอล เคมิคอล จำกัด (มหาชน)





บริเวณหอดูดซับน้ำของโรงงานแอลแอลดีพีอี สาขาการผลิตที่ 2



บริเวณ Polymerization ของโรงงานแอลแอลดีพีอี สาขาการผลิตที่ 2

รูปที่ 4.2.9-2 ภาพการตรวจวัดคุณภาพอากาศในพื้นที่ปฏิบัติงานแบบติดตั้งกับพื้นที่
โรงงานแอลแอลดีพีอี บริษัท พีทีที โกลบอล เคมิคอล จำกัด (มหาชน)
(ต่อ)





บริเวณ Reaction Unit (Hexene-1)

รูปที่ 4.2.9-2 ภาพการตรวจวัดคุณภาพอากาศในพื้นที่ปฏิบัติงานแบบติดตั้งกับพื้นที่
โรงงานแอลแอลดีพีอี บริษัท พีทีที โกลบอล เคมิคอล จำกัด (มหาชน)
(ต่อ)



ตารางที่ 4.2.9-1 ผลการตรวจวัดคุณภาพอากาศในพื้นที่ปฏิบัติงานแบบติดตั้งกับพื้นที่

โครงการโรงงานแอลแอลดีพีอี

ของบริษัท พีทีที โกลบอล เคมิคอล จำกัด (มหาชน)

จัดทำรายงานโดยบริษัท ซีคอต จำกัด

ระหว่างเดือนมกราคม ถึงมิถุนายน พ.ศ.2566

ตำแหน่งตรวจวัด	พารามิเตอร์	หน่วย	ผลการตรวจวัด		ค่ามาตรฐาน
			14 ก.พ. 66	30 พ.ค. 66	
บริเวณหอดูดซับน้ำ (LLDPE 1)	Ethylene	ppm	ND(<0.01)	ND(<0.01)	200 ^{1/}
	Isopentane	ppm	0.17	ND(<0.02)	1,000 ^{1/}
	Butene-1	ppm	ND(<0.01)	ND(<0.01)	250 ^{2/}
	Hexene-1	ppm	ND(<0.01)	ND(<0.01)	50 ^{1/}
	THC	ppm	6.10	3.09	-
	Non-methane HC	ppm	0.15	0.12	-
บริเวณ Polymerization (LLDPE 1)	Ethylene	ppm	ND(<0.01)	ND(<0.01)	200 ^{1/}
	Isopentane	ppm	ND(<0.02)	ND(<0.02)	1,000 ^{1/}
	Butene-1	ppm	ND(<0.01)	ND(<0.01)	250 ^{2/}
	Hexene-1	ppm	ND(<0.01)	ND(<0.01)	50 ^{1/}
	THC	ppm	4.43	3.25	-
	Non-methane HC	ppm	0.21	0.36	-
บริเวณหอดูดซับน้ำ (LLDPE 2)	Ethylene	ppm	ND(<0.01)	ND(<0.01)	200 ^{1/}
	Isopentane	ppm	ND(<0.02)	ND(<0.02)	1,000 ^{1/}
	Butene-1	ppm	ND(<0.01)	ND(<0.01)	250 ^{1/, 2/}
	Hexene-1	ppm	ND(<0.01)	ND(<0.01)	50 ^{1/}
	THC	ppm	2.79	2.97	-
	Non-methane HC	ppm	0.12	0.13	-
บริเวณ Polymerization (LLDPE 2)	Ethylene	ppm	ND(<0.01)	ND(<0.01)	200 ^{1/}
	Isopentane	ppm	ND(<0.02)	ND(<0.02)	1,000 ^{1/}
	Butene-1	ppm	ND(<0.01)	ND(<0.01)	250 ^{2/}
	Hexene-1	ppm	ND(<0.01)	ND(<0.01)	50 ^{1/}
	THC	ppm	2.80	2.85	-
	Non-methane HC	ppm	0.16	0.18	-

- หมายเหตุ :
- ^{1/} ค่ามาตรฐานตาม American Conference of Governmental Industrial Hygienists 2022 : ACGIH 2022
 - ^{2/} ค่ามาตรฐานตามประกาศกรมสวัสดิการและคุ้มครองแรงงาน เรื่อง ขีดจำกัดความเข้มข้นของสารเคมีอันตราย พ.ศ.2560
 - หมายถึง ยังไม่มีมาตรฐานกำหนด

ตารางที่ 4.2.9-1 (ต่อ)

ตำแหน่งตรวจวัด	พารามิเตอร์	หน่วย	ผลการตรวจวัด		ค่ามาตรฐาน
			14 ก.พ. 66	30 พ.ค. 66	
บริเวณ Reaction Unit (Hexene-1)	Ethylene	ppm	ND(<0.01)	ND(<0.01)	200 ^{1/}
	Hexene-1	ppm	ND(<0.01)	ND(<0.01)	50 ^{1/}
	THC	ppm	2.75	3.10	-
	Non-methane HC	ppm	0.23	0.22	-

- หมายเหตุ : 1. ^{1/} ค่ามาตรฐานตาม American Conference of Governmental Industrial Hygienists 2022 : ACGIH 2022
 2. ^{2/} ค่ามาตรฐานตามประกาศกรมสวัสดิการและคุ้มครองแรงงาน เรื่อง ขีดจำกัดความเข้มข้นของสารเคมีอันตราย พ.ศ.2560
 3. - หมายถึง ยังไม่มีมาตรฐานกำหนด
 4. บริเวณหน่วยการผลิต Reaction Unit (Hexene-1) ดำเนินการตรวจวัดเฉพาะในช่วงมีการเดินระบบของหน่วยผลิต Hexene-1

ชื่อผู้ตรวจวัด : นายอนิวัฒน์ พิมวันนา และนายจิรวัฒน์ โคตรคำหาญ
 ชื่อผู้บันทึก : นายอนิวัฒน์ พิมวันนา และนายจิรวัฒน์ โคตรคำหาญ
 เลขที่ขึ้นทะเบียนผู้ตรวจวัด : 0201-03-2565-0049
 ชื่อผู้ตรวจสอบ/ควบคุม : นางสาวนริสา ภูวสรพีชญ์
 ชื่อบริษัทผู้ตรวจวัดและวิเคราะห์ตัวอย่าง/ควบคุม : บริษัท ซีคอป จำกัด
 ชื่อผู้วิเคราะห์ : นางสาวสุดาพร สุนทร
 เลขที่ขึ้นทะเบียนผู้วิเคราะห์ : 0202-03-2565-0034
 เบอร์โทรศัพท์ : 0-2959-3600

4.2.9.1.2 สรุปผลการตรวจวัดคุณภาพอากาศในพื้นที่ปฏิบัติงานแบบติดตั้งกับพื้นที่ ระหว่างปี พ.ศ.2563-2566

การตรวจวัดคุณภาพอากาศในพื้นที่ปฏิบัติงานแบบติดตั้งกับพื้นที่ ระหว่างปี พ.ศ.2563-2566 ของโรงงานแอลแอลดีพีอี ซึ่งดำเนินการตรวจวัดค่าความเข้มข้นของเอทิลีน บิวทีน-1 เฮกซีน-1 ไอโซเพนเทน ไฮโดรคาร์บอนทั้งหมด และนอนมีเทนไฮโดรคาร์บอน ใน 5 บริเวณ ได้แก่ บริเวณหอดูดซับน้ำ และบริเวณ Polymerization ของโรงงานแอลแอลดีพีอี สายการผลิตที่ 1 และบริเวณหอดูดซับน้ำ และบริเวณ Polymerization ของโรงงานแอลแอลดีพีอี สายการผลิตที่ 2 และบริเวณ Reaction Unit (Hexene-1) ปีละ 4 ครั้ง พบว่า มีค่าเอทิลีน เฮกซีน-1 และบิวทีน-1 อยู่ในเกณฑ์มาตรฐานตาม American Conference of Governmental Industrial Hygienists (ACGIH) และค่ามาตรฐานตามประกาศกรมสวัสดิการและคุ้มครองแรงงาน เรื่อง ขีดจำกัดความเข้มข้นของสารเคมีอันตราย พ.ศ.2560 ทั้งหมด สำหรับไอโซเพนเทน ไฮโดรคาร์บอนรวม (THC) และนอนมีเทนไฮโดรคาร์บอน (NMHC) ยังไม่มีมาตรฐานกำหนด รายละเอียดดังแสดงในตารางที่ 4.2.9-2 ถึงตารางที่ 4.2.9-6 และรูปที่ 4.2.9-3 ถึงรูปที่ 4.2.9-5 เมื่อพิจารณาแนวโน้มของผลการตรวจวัดส่วนใหญ่ ตรวจไม่พบด้วยวิธีวิเคราะห์ ยกเว้นไฮโดรคาร์บอนรวม (THC) และนอนมีเทนไฮโดรคาร์บอน (NMHC) พบว่าส่วนใหญ่มีแนวโน้มเปลี่ยนแปลงขึ้นลงสลับกันไปโดยเฉลี่ยแล้วไม่แตกต่างไปจากผลการตรวจวัดที่ผ่านมาอย่างมีนัยสำคัญ

**ตารางที่ 4.2.9-2 ผลการตรวจวัดคุณภาพอากาศในพื้นที่ปฏิบัติงานแบบติดตั้งกับพื้นที่
บริเวณหอดูดซับน้ำ**
โรงงานแอลแอลดีพีอี สายการผลิตที่ 1 บริษัท พีทีที โกลบอล เคมิคอล จำกัด (มหาชน)
ระหว่างปี พ.ศ.2563-2566

ปีที่ตรวจวัด	วันที่ตรวจวัด	ผลการตรวจวัด (ส่วนในล้านส่วน)					
		Ethylene	Isopentane	Butene-1	Hexene-1	THC	Non-methane hydrocarbon
ปี พ.ศ.2563	10 ก.ย. 63	<0.01	0.18	<0.01	<0.01	2.93	0.09
	12 พ.ย. 63	<0.01	<0.02	<0.01	<0.01	6.78	0.51
ปี พ.ศ.2564	2 ก.พ. 64	<0.01	<0.02	<0.01	<0.01	9.80	0.75
	12 พ.ค. 64	<0.01	<0.02	<0.01	<0.01	0.98	0.19
	2 ส.ค. 64	<0.01	0.10	<0.01	<0.01	7.70	1.56
	23 พ.ย. 64	<0.01	<0.02	<0.01	<0.01	7.60	1.13
ปี พ.ศ.2565	23 มี.ค. 65	<0.01	<0.02	<0.01	<0.01	2.80	0.71
	8 เม.ย. 65	<0.01	<0.02	<0.01	<0.01	2.08	0.81
	31 ส.ค. 65	<0.01	1.33	<0.01	<0.01	9.70	0.96
	15 พ.ย. 65	<0.01	<0.02	<0.01	<0.01	3.68	0.15
ปี พ.ศ.2566	14 ก.พ. 66	<0.01	0.17	<0.01	<0.01	6.10	0.15
	30 พ.ค. 66	<0.01	<0.02	<0.01	<0.01	3.09	0.12
มาตรฐาน		200 ^{1/}	1,000 ^{1/}	250 ^{2/}	50 ^{1/}	-	-

- หมายเหตุ :
- ^{1/} ค่ามาตรฐานตาม American Conference of Governmental Industrial Hygienists (ACGIH)
 - ^{2/} ค่ามาตรฐานตามประกาศกรมสวัสดิการและคุ้มครองแรงงาน เรื่อง ขีดจำกัดความเข้มข้นของสารเคมีอันตราย พ.ศ.2560

ตารางที่ 4.2.9-3 ผลการตรวจวัดคุณภาพอากาศในพื้นที่ปฏิบัติงานแบบติดตั้งกับพื้นที่

บริเวณส่วนทำปฏิกิริยา Polymerization

โรงงานแอลแอลดีพีอี สายการผลิตที่ 1 บริษัท พีทีที โกลบอล เคมิคอล จำกัด (มหาชน)

ระหว่างปี พ.ศ.2563-2566

ปีที่ตรวจวัด	วันที่ตรวจวัด	ผลการตรวจวัด (ส่วนในล้านส่วน)					
		Ethylene	Isopentane	Butene-1	Hexene-1	THC	Non-methane hydrocarbon
ปี พ.ศ.2563	10 ก.ย. 63	<0.01	<0.02	<0.01	<0.01	2.96	0.08
	12 พ.ย. 63	<0.01	<0.02	<0.01	<0.01	7.07	0.43
ปี พ.ศ.2564	2 ก.พ. 64	<0.01	<0.02	<0.01	<0.01	8.88	0.53
	12 พ.ค. 64	<0.01	<0.02	<0.01	<0.01	1.11	0.32
	2 ส.ค. 64	<0.01	<0.02	<0.01	<0.01	4.01	0.05
	23 พ.ย. 64	<0.01	<0.02	<0.01	<0.01	5.58	0.05
ปี พ.ศ.2565	23 มี.ค. 65	<0.01	<0.02	<0.01	<0.01	5.25	0.37
	8 เม.ย. 65	<0.01	<0.02	<0.01	<0.01	2.63	0.80
	31 ส.ค. 65	<0.01	<0.02	<0.01	<0.01	6.13	1.02
	15 พ.ย. 65	<0.01	<0.02	<0.01	<0.01	4.66	0.09
ปี พ.ศ.2566	14 ก.พ. 66	<0.01	<0.02	<0.01	<0.01	4.43	0.21
	30 พ.ค. 66	<0.01	<0.02	<0.01	<0.01	3.25	0.36
มาตรฐาน		200 ^{1/}	1,000 ^{1/}	250 ^{2/}	50 ^{1/}	-	-

- หมายเหตุ :
- ^{1/} ค่ามาตรฐานตาม American Conference of Governmental Industrial Hygienists (ACGIH)
 - ^{2/} ค่ามาตรฐานตามประกาศกรมสวัสดิการและคุ้มครองแรงงาน เรื่อง ขีดจำกัดความเข้มข้นของสารเคมีอันตราย พ.ศ.2560

ตารางที่ 4.2.9-4 ผลการตรวจวัดคุณภาพอากาศในพื้นที่ปฏิบัติงานแบบติดตั้งกับพื้นที่
บริเวณหอดูดซับน้ำ

โรงงานแอลแอลดีพีอี สายการผลิตที่ 2 บริษัท พีทีที โกลบอล เคมิคอล จำกัด (มหาชน)
ระหว่างปี พ.ศ.2563-2566

ปีที่ตรวจวัด	วันที่ตรวจวัด	ผลการตรวจวัด (ส่วนในล้านส่วน)					
		Ethylene	Isopentane	Butene-1	Hexene-1	THC	Non-methane hydrocarbon
ปี พ.ศ.2563	18 ส.ค. 63	<0.01	<0.02	<0.01	<0.01	10.56	7.01
	12 พ.ย. 63	<0.01	<0.02	<0.01	<0.01	6.57	0.32
ปี พ.ศ.2564	2 ก.พ. 64	<0.01	<0.02	<0.01	<0.01	10.00	2.29
	12 พ.ค. 64	<0.01	<0.02	<0.01	<0.01	0.83	0.05
	2 ส.ค. 64	<0.01	<0.02	<0.01	<0.01	8.00	0.61
	23 พ.ย. 64	<0.01	<0.02	<0.01	<0.01	5.30	0.05
ปี พ.ศ.2565	23 มี.ค. 65	<0.01	<0.02	<0.01	<0.01	2.02	0.31
	8 เม.ย. 65	<0.01	<0.02	<0.01	<0.01	2.39	0.70
	31 ส.ค. 65	<0.01	<0.02	<0.01	<0.01	4.84	0.84
	15 พ.ย. 65	<0.01	<0.02	<0.01	<0.01	4.43	0.08
ปี พ.ศ.2566	14 ก.พ. 66	<0.01	<0.02	<0.01	<0.01	2.79	0.12
	30 พ.ค. 66	<0.01	<0.02	<0.01	<0.01	2.97	0.13
มาตรฐาน		200 ^{1/}	1,000 ^{1/}	250 ^{2/}	50 ^{1/}	-	-

- หมายเหตุ :
- ^{1/} ค่ามาตรฐานตาม American Conference of Governmental Industrial Hygienists (ACGIH)
 - ^{2/} ค่ามาตรฐานตามประกาศกรมสวัสดิการและคุ้มครองแรงงาน เรื่อง ขีดจำกัดความเข้มข้นของสารเคมีอันตราย พ.ศ.2560

ตารางที่ 4.2.9-5 ผลการตรวจวัดคุณภาพอากาศในพื้นที่ปฏิบัติงานแบบติดตั้งกับพื้นที่

บริเวณส่วนทำปฏิกิริยา Polymerization

โรงงานแอลแอลดีพีอี สายการผลิตที่ 2 บริษัท พีทีที โกลบอล เคมิคอล จำกัด (มหาชน)

ระหว่างปี พ.ศ.2563-2566

ปีที่ตรวจวัด	วันที่ตรวจวัด	ผลการตรวจวัด (ส่วนในล้านส่วน)					
		Ethylene	Isopentane	Butene-1	Hexene-1	THC	Non-methane hydrocarbon
ปี พ.ศ.2563	18 ส.ค. 63	<0.01	<0.02	<0.01	<0.01	2.50	1.12
	12 พ.ย. 63	<0.01	<0.02	<0.01	<0.01	7.13	0.28
ปี พ.ศ.2564	2 ก.พ. และ 3 มี.ค. 64	<0.01	<0.02	<0.01	<0.01	15.10 ^{3/}	1.82 ^{3/}
	12 พ.ค. 64	<0.01	<0.02	<0.01	<0.01	0.86	0.05
	2 ส.ค. 64	<0.01	<0.02	<0.01	<0.01	6.20	0.34
	23 พ.ย. 64	<0.01	<0.02	<0.01	<0.01	5.25	0.05
ปี พ.ศ.2565	23 มี.ค. 65	<0.01	<0.02	<0.01	<0.01	7.44	0.32
	8 เม.ย. 65	<0.01	<0.02	<0.01	<0.01	5.82	0.35
	31 ส.ค. 65	<0.01	<0.02	<0.01	<0.01	4.32	2.85
	15 พ.ย. 65	<0.01	<0.02	<0.01	<0.01	10.20	3.67
ปี พ.ศ.2566	14 ก.พ. 66	<0.01	<0.02	<0.01	<0.01	2.80	0.16
	30 พ.ค. 66	<0.01	<0.02	<0.01	<0.01	2.85	0.18
มาตรฐาน		200 ^{1/}	1,000 ^{1/}	250 ^{2/}	50 ^{1/}	-	-

- หมายเหตุ :
- ^{1/} ค่ามาตรฐานตาม American Conference of Governmental Industrial Hygienists (ACGIH)
 - ^{2/} ค่ามาตรฐานตามประกาศกรมสวัสดิการและคุ้มครองแรงงาน เรื่อง ขีดจำกัดความเข้มข้นของสารเคมีอันตราย พ.ศ.2560
 - ^{3/} ดำเนินการตรวจวัดในวันที่ 3 มีนาคม พ.ศ.2564

ตารางที่ 4.2.9-6 ผลการตรวจวัดคุณภาพอากาศในพื้นที่ปฏิบัติงานแบบติดตั้งกับพื้นที่

บริเวณ Reaction Unit (Hexene-1)

โรงงานแอลแอลดีพีอี บริษัท พีทีที โกลบอล เคมิคอล จำกัด (มหาชน)

ระหว่างปี พ.ศ.2563-2566

ปีที่ตรวจวัด	วันที่ตรวจวัด	ผลการตรวจวัด (ส่วนในล้านส่วน)			
		Ethylene	Hexene-1	THC	Non-methane hydrocarbon
ปี พ.ศ.2563	10 ก.ย. 63	<0.01	<0.01	12.06	1.24
	23 ธ.ค. 63	<0.01	<0.01	6.53	0.08
ปี พ.ศ.2564	2 ก.พ. 64	<0.01	<0.01	10.80	1.73
	12 พ.ค. 64	<0.01	<0.01	1.64	0.81
	2 ส.ค. 64	<0.01	<0.01	10.00	2.93
	23 พ.ย. 64	<0.01	<0.01	6.30	0.40
ปี พ.ศ.2565	23 มี.ค. 65	<0.01	<0.01	2.41	0.34
	15 มิ.ย. 65	<0.01	<0.01	11.50	1.63
	31 ส.ค. 65	<0.01	<0.01	5.23	1.54
	15 พ.ย. 65	<0.01	<0.01	7.16	0.08
ปี พ.ศ.2566	14 ก.พ. 66	<0.01	<0.01	2.75	0.23
	30 พ.ค. 66	<0.01	<0.01	3.10	0.22
มาตรฐาน		200 ^{1/}	50 ^{1/}	-	-

- หมายเหตุ :
- ^{1/} ค่ามาตรฐานตาม American Conference of Governmental Industrial Hygienists (ACGIH)
 - บริเวณหน่วยการผลิต Hexene-1 ดำเนินการตรวจวัดเฉพาะในช่วงมีการเดินระบบของหน่วยผลิต Hexene-1

รูปที่ 4.2.9-3 ผลการตรวจวัดคุณภาพอากาศในพื้นที่ปฏิบัติงานแบบติดตั้งกับพื้นที่
โรงงานแอลแอลดีพีอี สายการผลิตที่ 1 บริษัท พีทีที โกลบอล เคมิคอล จำกัด (มหาชน)
ระหว่างปี พ.ศ.2563-2566

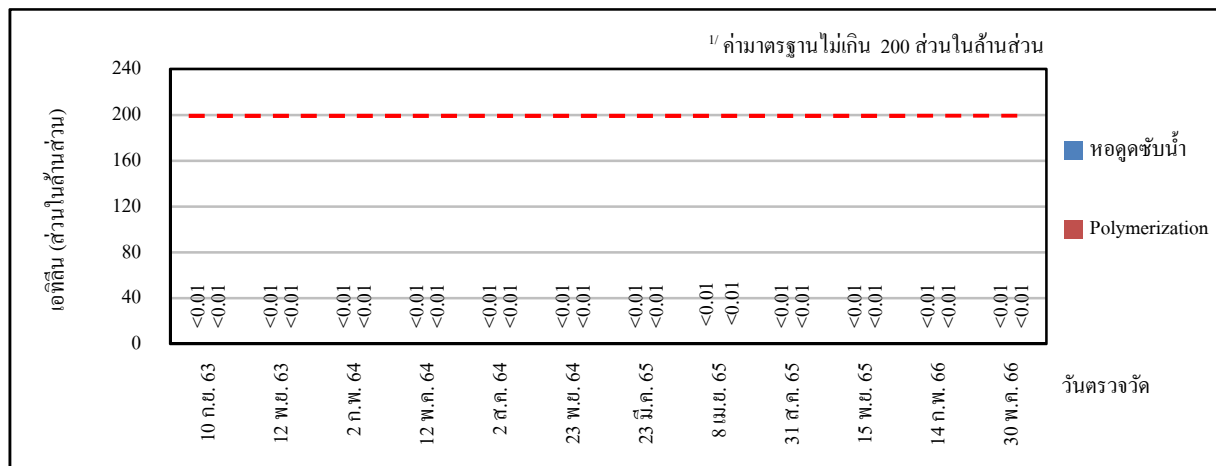

Ethylene

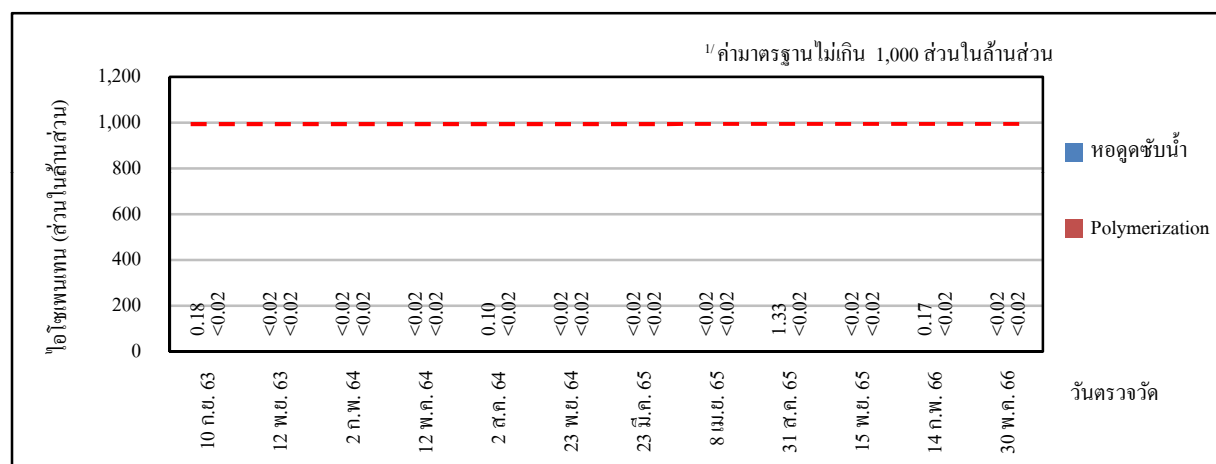

Isopentane

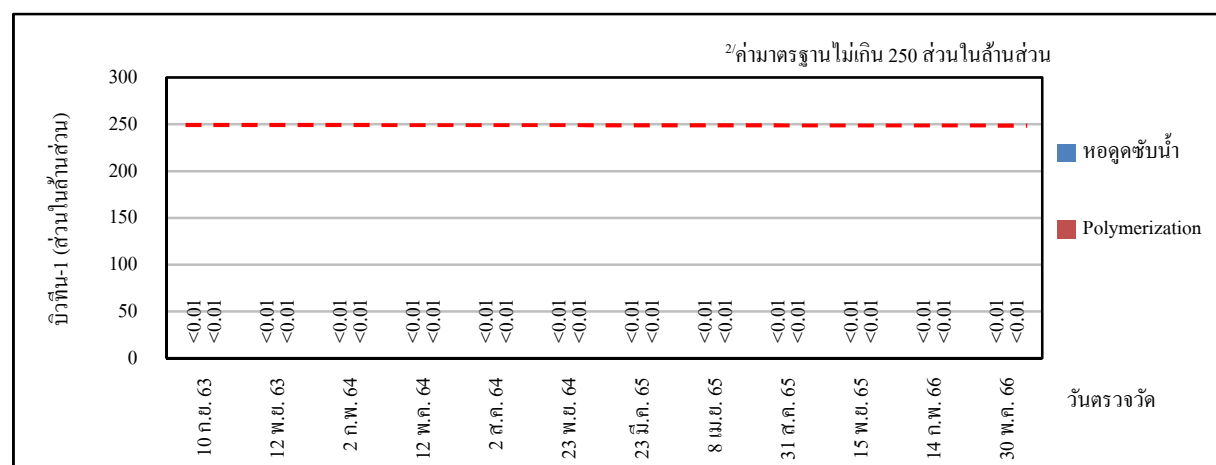

Butene-1

หมายเหตุ :

- 1/ ค่ามาตรฐานตาม American Conference of Governmental Industrial Hygienists 2022 (ACGIH 2022)
- 2/ ค่ามาตรฐานตามประกาศกรมสวัสดิการและคุ้มครองแรงงาน เรื่อง ขีดจำกัดความเข้มข้นของสารเคมีอันตราย พ.ศ.2560

รูปที่ 4.2.9-3 (ต่อ)

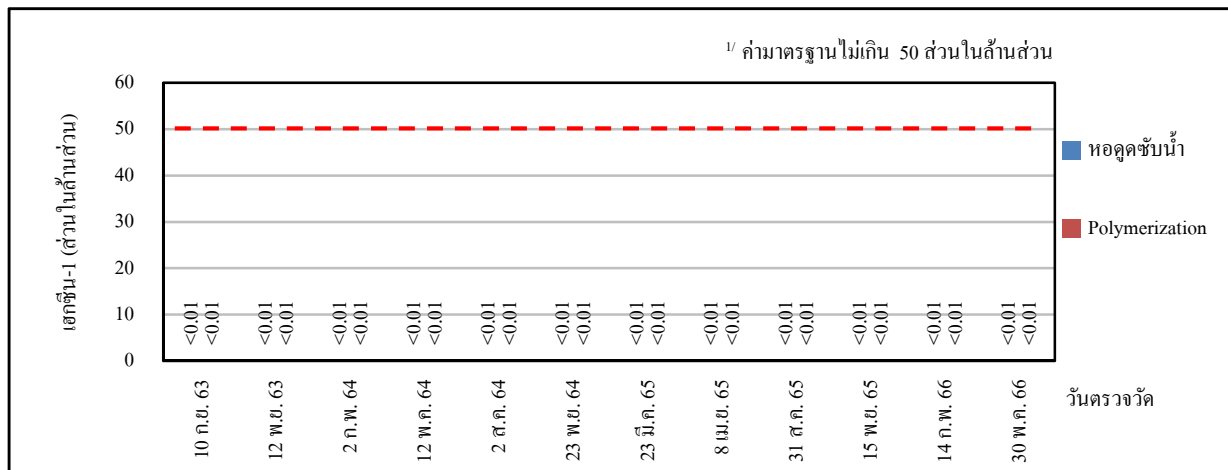

Hexene-1

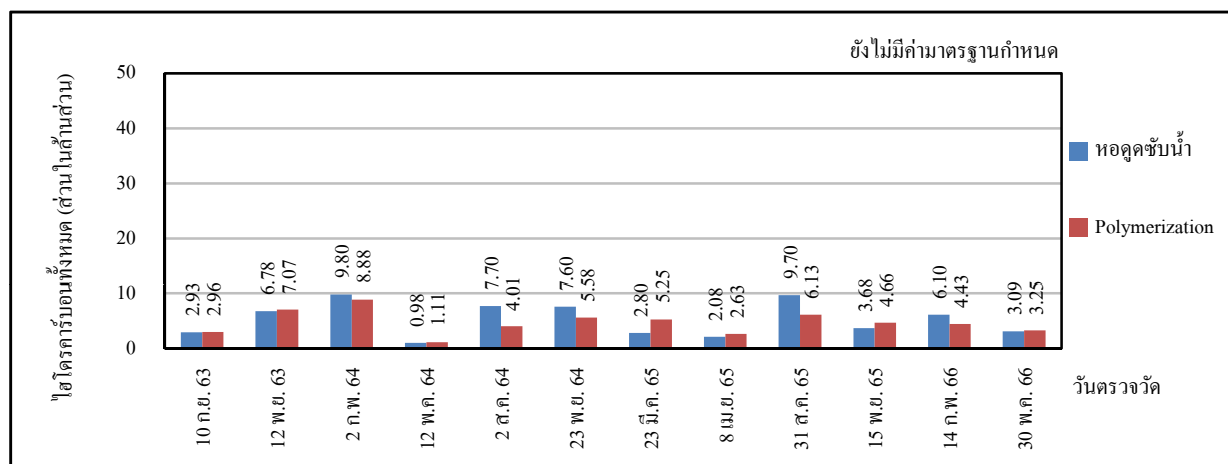

Total Hydrocarbon

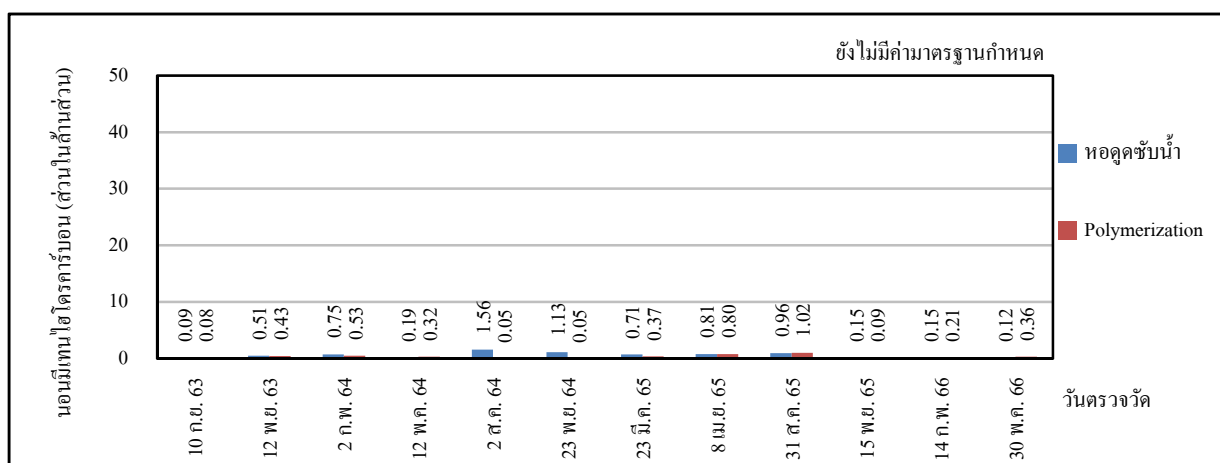

Non-methane Hydrocarbon

หมายเหตุ :

- 1/ ค่ามาตรฐานตาม American Conference of Governmental Industrial Hygienists 2022 (ACGIH 2022)
2. ผลการตรวจวัด Total Hydrocarbon และ Non-methane Hydrocarbon อาจมีค่าแปรผันตามกิจกรรมการเดินเครื่องบริเวณใกล้เคียง เช่น การโหลดสารเคมี, การเปลี่ยนถ่ายน้ำมันเครื่อง เป็นต้น ซึ่งอาจทำให้พบค่าสูงขึ้นในช่วงเวลา

รูปที่ 4.2.9-4 ผลการตรวจวัดคุณภาพอากาศในพื้นที่ปฏิบัติงานแบบติดตั้งกับพื้นที่
โรงงานแอลแอลดีพีอี สายการผลิตที่ 2 บริษัท พีทีที โกลบอล เคมิคอล จำกัด (มหาชน)
ระหว่างปี พ.ศ.2563-2566

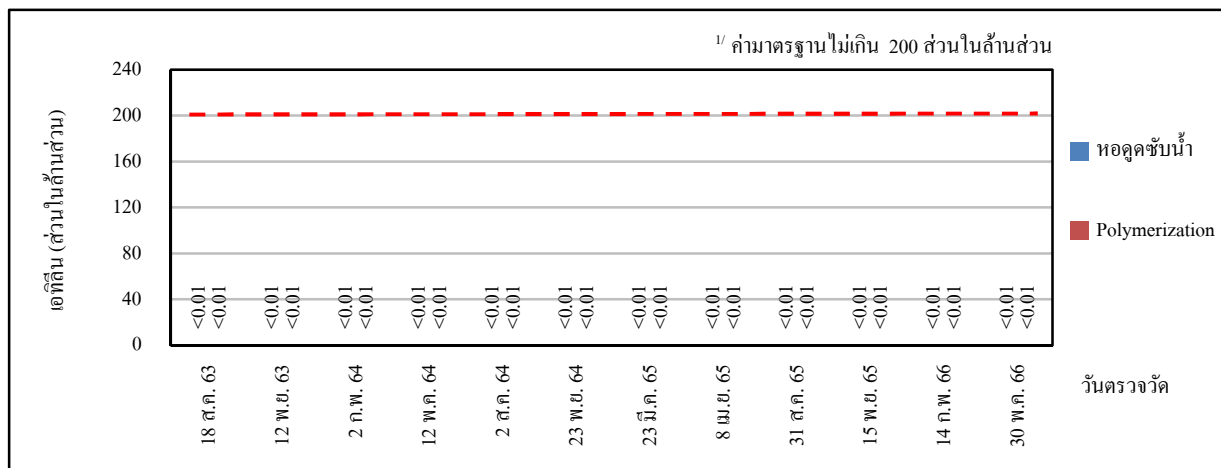

Ethylene

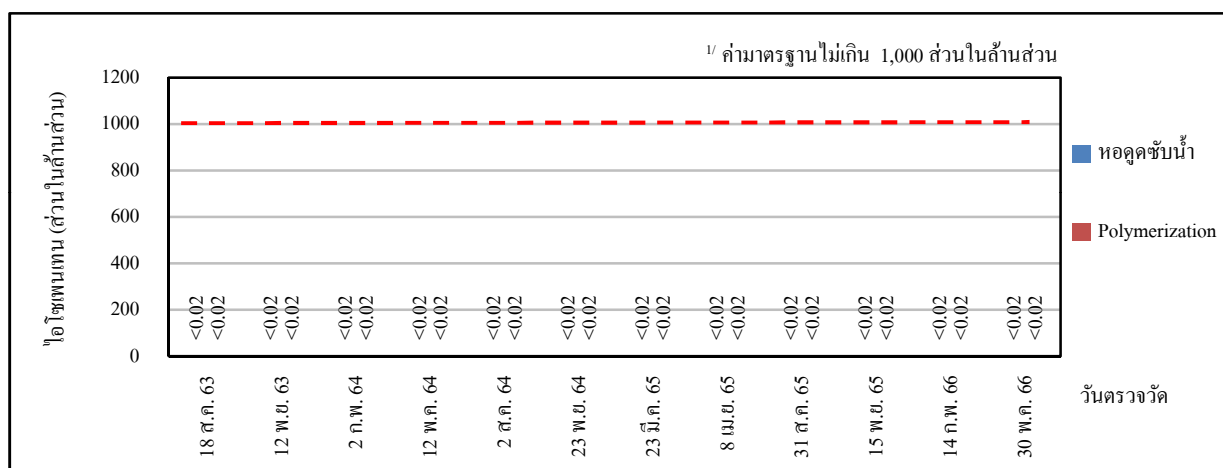

Isopentane

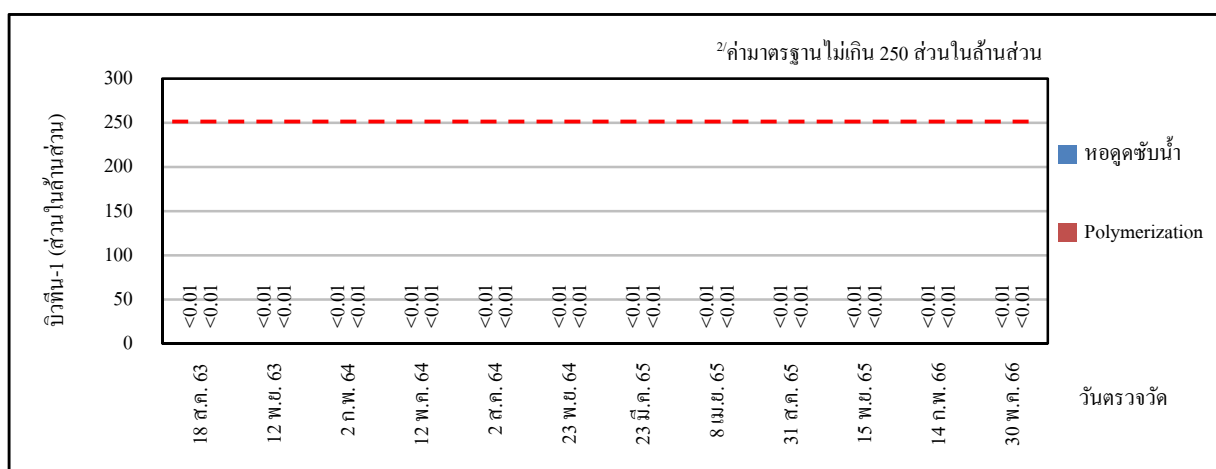

Butene-1

หมายเหตุ :

- 1/ ค่ามาตรฐานตาม American Conference of Governmental Industrial Hygienists 2022 (ACGIH 2022)
- 2/ ค่ามาตรฐานตามประกาศกรมสวัสดิการและคุ้มครองแรงงาน เรื่อง ขีดจำกัดความเข้มข้นของสารเคมีอันตราย พ.ศ.2560

รูปที่ 4.2.9-4 (ต่อ)

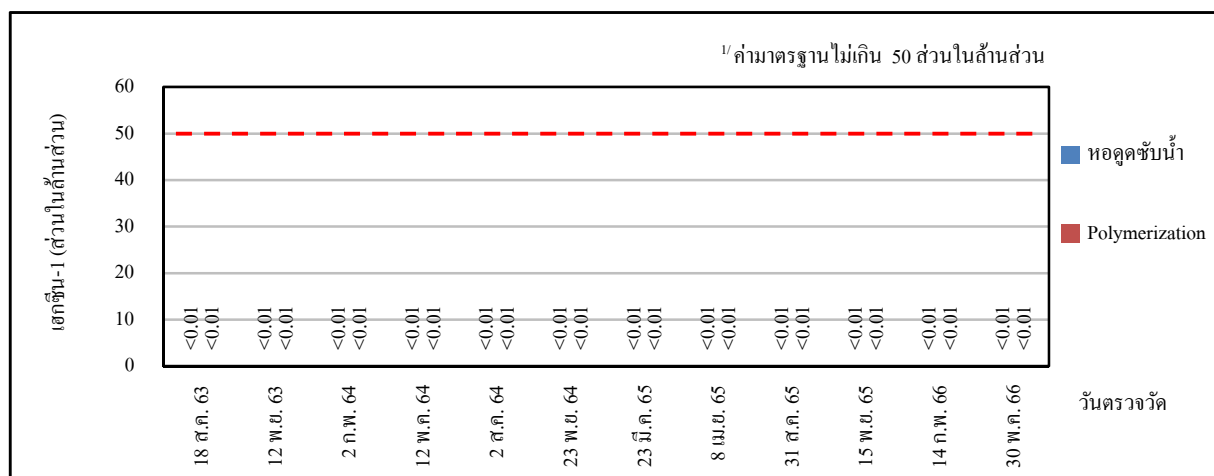

Hexene-1

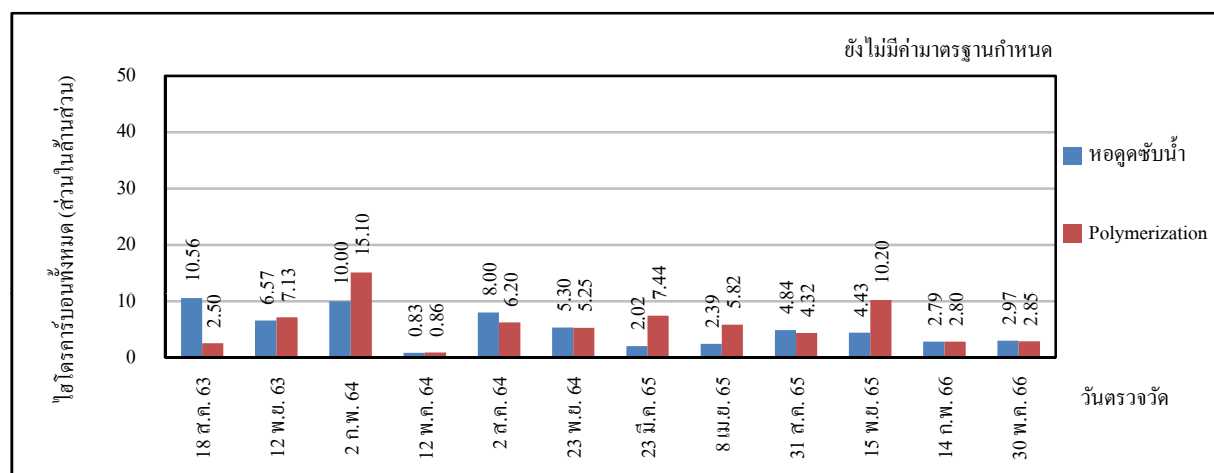

Total Hydrocarbon

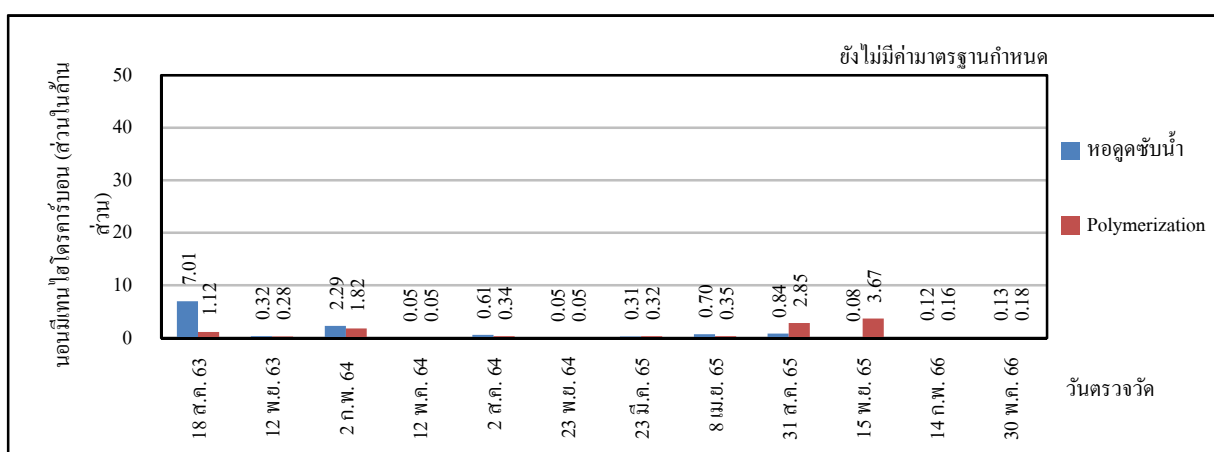

Non-methane Hydrocarbon

หมายเหตุ :

- 1/ ค่ามาตรฐานตาม American Conference of Governmental Industrial Hygienists 2022 (ACGIH 2022)
- ผลการตรวจวัด Total Hydrocarbon และ Non-methane Hydrocarbon อาจมีค่าแปรผันตามกิจกรรมการเดินเครื่องบริเวณใกล้เคียง เช่น การโหลดสารเคมี, การเปลี่ยนถ่ายน้ำมันเครื่อง เป็นต้น ซึ่งอาจทำให้พบค่าสูงขึ้นในช่วงเวลา

รูปที่ 4.2.9-5 ผลการตรวจวัดคุณภาพอากาศในพื้นที่ปฏิบัติงานแบบติดตั้งกับพื้นที่
บริเวณ Reaction Unit (Hexene-1)
โรงงานแอลเอเลดีฟู้ บริษัท ฟู้ฟี่ โกลบอล เคมิคอล จำกัด (มหาชน)
ระหว่างปี พ.ศ.2563-2566

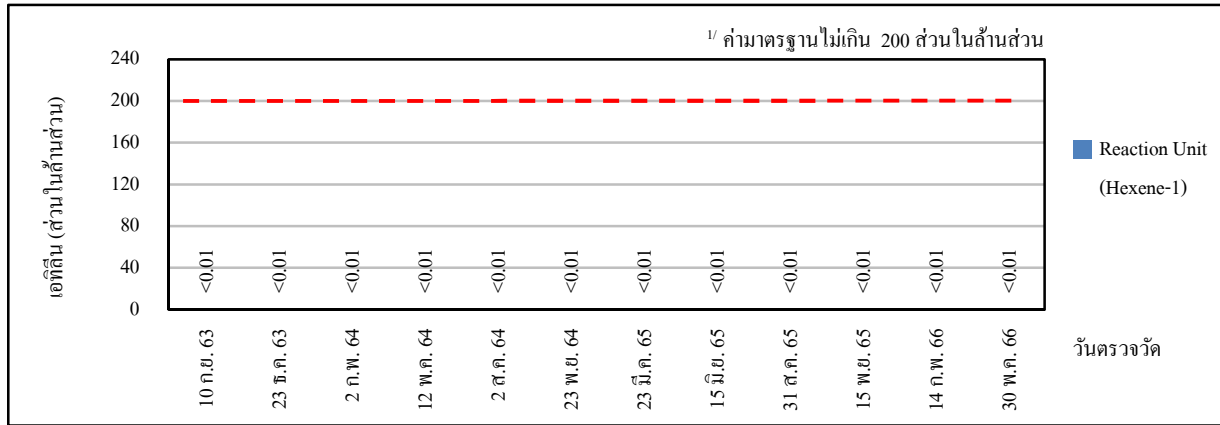

Ethylene

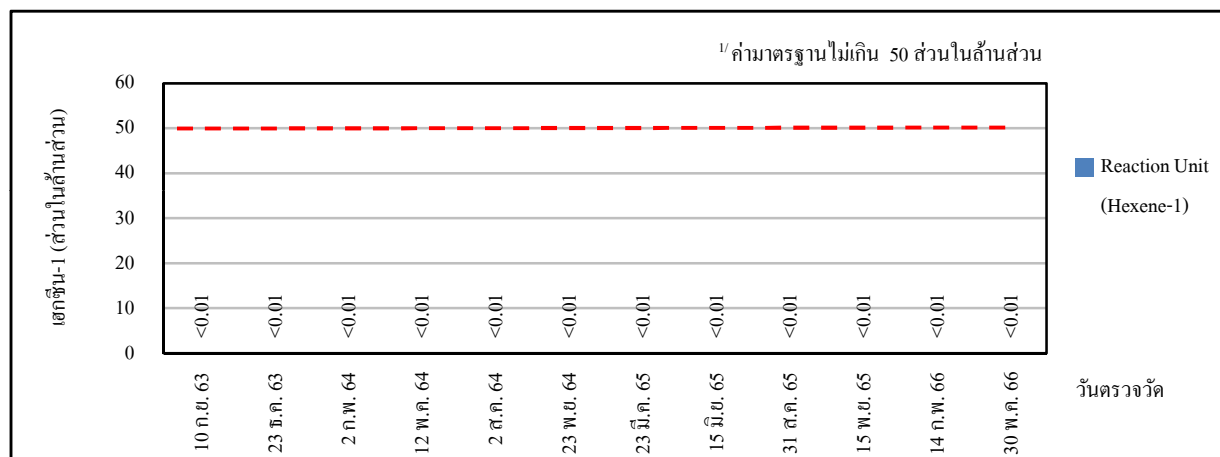

Hexene-1

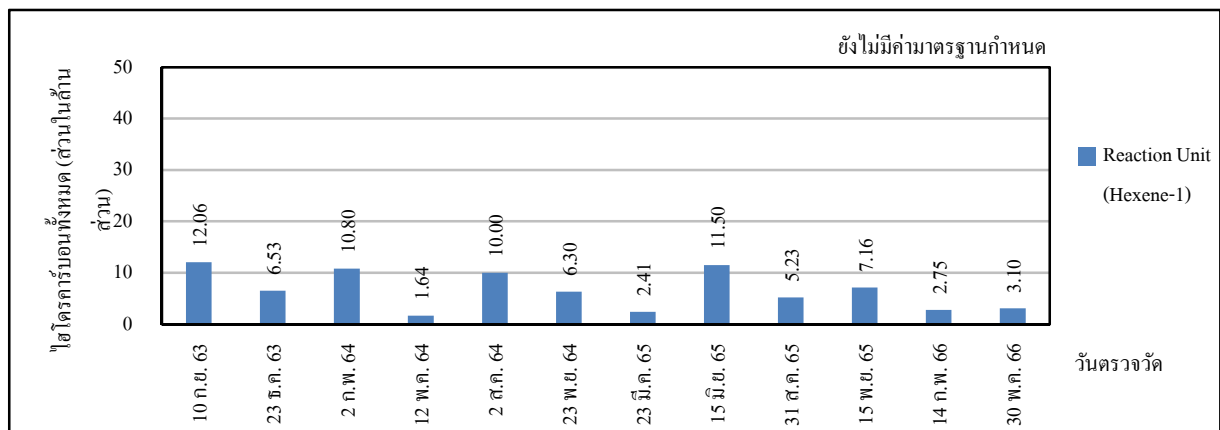

Total Hydrocarbon

- หมายเหตุ :
- 1/ ค่ามาตรฐานตาม American Conference of Governmental Industrial Hygienists 2022 (ACGIH 2022)
 2. บริเวณหน่วยการผลิต Hexene-1 ดำเนินการตรวจวัดเฉพาะในช่วงที่มีการเดินระบบของหน่วยผลิต Hexene-1
 3. ผลการตรวจวัด Total Hydrocarbon และ Non-methane Hydrocarbon อาจมีค่าแปรผันตามกิจกรรมการเดินเครื่องบริเวณใกล้เคียง เช่น การโหลดสารเคมี, การเปลี่ยนถ่ายน้ำมันเครื่อง เป็นต้น ซึ่งอาจทำให้พบค่าสูงขึ้นในบางช่วงเวลา

รูปที่ 4.2.9-5 (ต่อ)

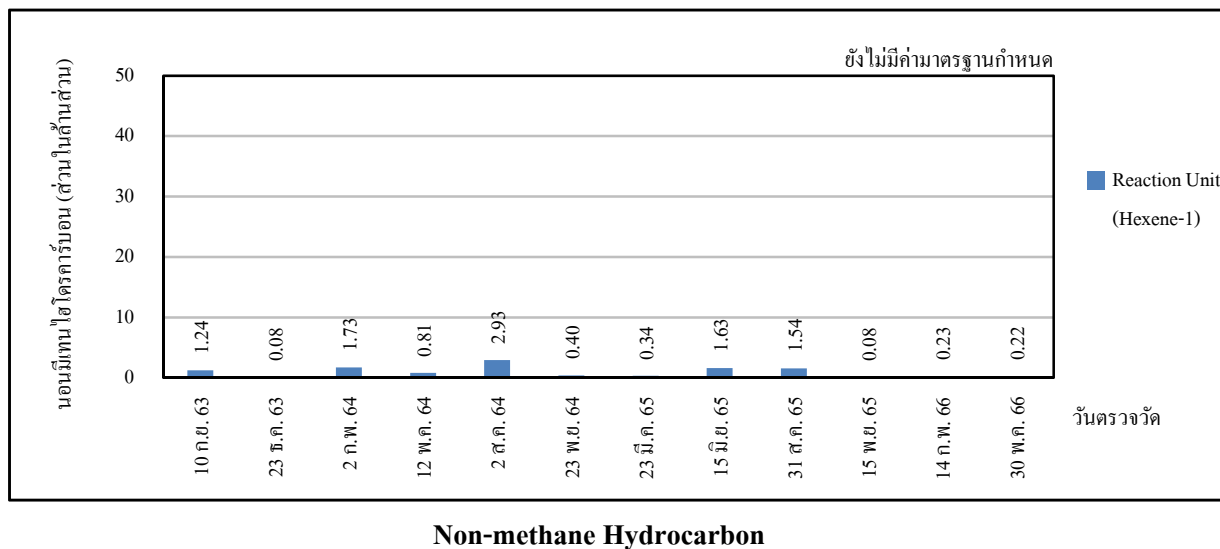

หมายเหตุ :

1. Non-methane Hydrocarbon ยังไม่มีมาตรฐานกำหนด
2. บริเวณหน่วยการผลิต Hexene-1 ดำเนินการตรวจวัดเฉพาะในช่วงที่มีการเดินระบบของหน่วยผลิต Hexene-1
3. ผลการตรวจวัด Total Hydrocarbon และ Non-methane Hydrocarbon อาจมีค่าแปรผันตามกิจกรรมการเดินเครื่องบริเวณใกล้เคียง เช่น การโหลดสารเคมี, การเปลี่ยนถ่ายน้ำมันเครื่อง เป็นต้น ซึ่งอาจทำให้พบค่าสูงขึ้นในช่วงเวลา

4.2.9.2 คุณภาพอากาศในพื้นที่ปฏิบัติงานแบบติดตัวบุคคล (Personal Sampling)

มาตรการกำหนดให้มีการตรวจวัดสารเคมีแบบติดตัวบุคคล (Personal Sampling) ได้แก่ เบนซีน (Benzene) ในบริเวณพื้นที่ปฏิบัติงานเพื่อเป็นการเฝ้าระวัง อย่างน้อยปีละ 2 ครั้ง

4.2.9.2.1 ผลการตรวจวัดคุณภาพอากาศในพื้นที่ปฏิบัติงานแบบติดตัวบุคคล (Personal Sampling)

ระหว่างเดือนมกราคม ถึงมิถุนายน พ.ศ.2566

การตรวจวัดคุณภาพอากาศในพื้นที่ปฏิบัติงานแบบติดตัวบุคคล ของโรงงานแอลแอลดีพีอี ระหว่างเดือนมกราคม ถึงมิถุนายน พ.ศ.2566 ดำเนินการตรวจวัดสารเบนซีน (Benzene) โดยบริษัท ซีคोट จำกัด จำนวน 1 ครั้ง โดยทำการสุ่มตรวจพนักงานที่ปฏิบัติงานในพื้นที่โรงงานแอลแอลดีพีอี สายการผลิตที่ 1 และโรงงานแอลแอลดีพีอี สายการผลิตที่ 2 จำนวน 4 คน ในวันที่ 14 กุมภาพันธ์ พ.ศ.2566 ผลการตรวจวัด พบว่า มีค่าความเข้มข้นของเบนซีนน้อยกว่า 0.04 ส่วนในล้านส่วน ในทุกคนที่ทำการตรวจวัด ซึ่งมีค่าอยู่ใน เกณฑ์มาตรฐานตามประกาศกรมสวัสดิการและคุ้มครองแรงงาน เรื่อง ขีดจำกัดความเข้มข้นของสารเคมีอันตราย พ.ศ.2560 ที่กำหนดความเข้มข้นของสารเบนซีนไว้ไม่เกิน 1 ส่วนในล้านส่วน และรายละเอียดผลการตรวจวัด ดังแสดงในตารางที่ 4.2.9-7 และภาคผนวก ง

4.2.9.2.2 สรุปผลการตรวจวัดคุณภาพอากาศในพื้นที่ปฏิบัติงานแบบติดตัวบุคคล (Personal Sampling)

ระหว่างปี พ.ศ.2563-2566

การตรวจวัดคุณภาพอากาศในพื้นที่ปฏิบัติงานแบบติดตัวบุคคล ได้แก่ เบนซีน (Benzene) ของโรงงานแอลแอลดีพีอี ในระหว่างปี พ.ศ.2563-2566 พบว่ามีค่าความเข้มข้นอยู่ในเกณฑ์มาตรฐานตาม ประกาศกรมสวัสดิการและคุ้มครองแรงงาน เรื่อง ขีดจำกัดความเข้มข้นของสารเคมีอันตราย พ.ศ.2560 ซึ่งกำหนดความเข้มข้นของเบนซีนไว้ไม่เกิน 1 ส่วนในล้านส่วน รายละเอียดดังแสดงในตารางที่ 4.2.9-8 และรูปที่ 4.2.9-6

ตารางที่ 4.2.9-7 ผลการตรวจวัดคุณภาพอากาศในพื้นที่ปฏิบัติงานแบบติดตัวบุคคล

ของบริษัท ฟิฟที โกลบอล เคมิคอล จำกัด (มหาชน)

ระหว่างเดือนมกราคม ถึงมิถุนายน พ.ศ.2566

เจ้าหน้าที่ ที่ทำการตรวจวัด	พารามิเตอร์	หน่วย	วันที่ตรวจวัด	ผลการตรวจวัด	ค่ามาตรฐาน ^{1/}
สายการผลิตที่ 1 (LLDPE Plant1)					
พนักงานปฏิบัติการผลิต 1	Benzene	ppm	14 ก.พ. 66	ND (<0.04)	1
พนักงานปฏิบัติการผลิต 2	Benzene	ppm	14 ก.พ. 66	ND (<0.04)	1
สายการผลิตที่ 2 (LLDPE Plant2)					
พนักงานปฏิบัติการผลิต 3	Benzene	ppm	14 ก.พ. 66	ND (<0.04)	1
พนักงานปฏิบัติการผลิต 4	Benzene	ppm	14 ก.พ. 66	ND (<0.04)	1

หมายเหตุ : ^{1/}ถ้ามาตรฐานตามประกาศกรมสวัสดิการและคุ้มครองแรงงาน เรื่อง ขีดจำกัดความเข้มข้นของสารเคมีอันตราย พ.ศ.2560

นายอนิวัณน์ พิมวันนา

นายอนิวัตน์ พิมวันนา

0201-03-2565-0049

นางสาวนริสา ภูวธรรมเพ็ชร์

บริษัท ซีคอน จำกัด

นางสาวสุดาพร สุนทร

0202-03-2565-0034

0-2959-3600

ตารางที่ 4.2.9-8 ผลการตรวจวัดคุณภาพอากาศในพื้นที่ปฏิบัติงานแบบติดตัวบุคคล
โรงงานแอลแอลดีพีอี บริษัท พีทีที โกลบอล เคมิคอล จำกัด (มหาชน)
ระหว่างปี พ.ศ.2563-2566

วันที่ตรวจวัด	ผลการตรวจวัดค่าเบนซีน (ppm)	
	สายการผลิตที่ 1	สายการผลิตที่ 2
19 ส.ค. และ 10 ก.ย. 63	ND(<0.04)	ND(<0.04)
2 ก.พ. 64	ND(<0.04)	ND(<0.04)
2 ส.ค. 64	ND(<0.04)	ND(<0.04)
8 เม.ย. 65	ND(<0.04)	ND(<0.04)
31 ส.ค. 65	ND(<0.04)	ND(<0.04)
14 ก.พ. 66	ND(<0.04)	ND(<0.04)
ค่ามาตรฐาน	1 ^{1/}	

หมายเหตุ : ^{1/} ค่ามาตรฐานตามประกาศกรมสวัสดิการและคุ้มครองแรงงาน เรื่อง ชี้แจงจำกัดความเข้มข้นของสารเคมีอันตราย
พ.ศ.2560

รูปที่ 4.2.9-6 ผลการตรวจวัดคุณภาพอากาศในพื้นที่ปฏิบัติงานแบบติดตัวบุคคล
โรงงานแอลแอลดีพีอี บริษัท พีทีที โกลบอล เคมิคอล จำกัด (มหาชน)
ระหว่างปี พ.ศ.2563-2566

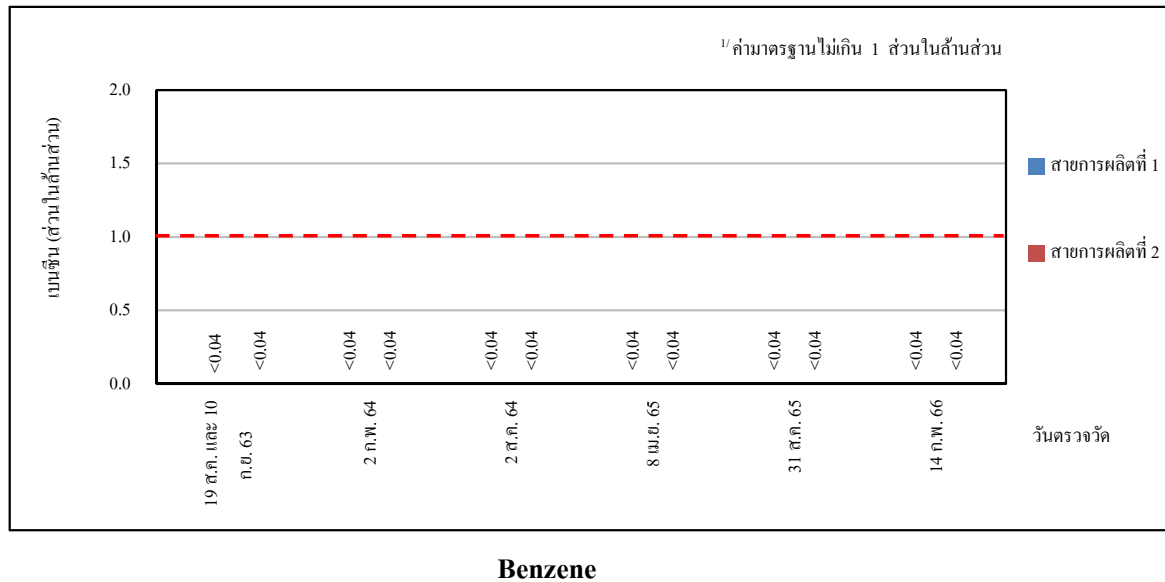

หมายเหตุ : 1/ ค่ามาตรฐานตามประกาศกรมสวัสดิการคุ้มครองแรงงาน เรื่อง ขีดจำกัดความเข้มข้นของสารเคมีอันตราย พ.ศ.2560

4.2.9.3 ระดับเสียงในสถานที่ทำงาน

มาตรการกำหนดให้มีการตรวจวัดระดับเสียงเฉลี่ยตลอดระยะเวลาการทำงาน จำนวน 7 จุด ได้แก่ บริเวณ Control Room, Compressor Area, Extruder and Pellet Dryer ของโรงงานแอลแอลดีพีอี สายการผลิตที่ 1 บริเวณ Control Room, Compressor Area, Extruder and Pellet Dryer ของโรงงานแอลแอลดีพีอี สายการผลิตที่ 2 และบริเวณ Compressor Area ของหน่วยผลิตเฮกซีน-1 โดยมีความถี่ของการตรวจวัด ปีละ 4 ครั้ง

4.2.9.3.1 ผลการตรวจวัดระดับเสียงในสถานที่ทำงาน

ระหว่างเดือนมกราคม ถึงมิถุนายน พ.ศ.2566

การตรวจวัดระดับเสียงในสถานที่ทำงาน ดำเนินการตรวจวัดระดับเสียงเฉลี่ย 12 ชั่วโมง (Leq 12 hr) โดยบริษัท ซีคोट จำกัด จำนวน 2 ครั้ง ได้แก่ ครั้งที่ 1 ในวันที่ 15 กุมภาพันธ์ พ.ศ.2566 และวันที่ 14 และ 29 มีนาคม พ.ศ.2566 ครั้งที่ 2 ในวันที่ 30 พฤษภาคม พ.ศ.2566 โดยตรวจวัดใน 7 บริเวณ ของโรงงานแอลแอลดีพีอีสายการผลิตที่ 1 และ 2 ได้แก่ บริเวณ Control room บริเวณ Compressor area และบริเวณ Extruder and pellet dryer และบริเวณ Compressor Area ของหน่วยผลิตเฮกซีน-1 ตำแหน่งและภาพการตรวจวัดระดับเสียงในสถานที่ทำงาน ดังแสดงในรูปที่ 4.2.9-7 ถึงรูปที่ 4.2.9-8 โดยผลการตรวจวัด ดังแสดงในตารางที่ 4.2.9-9 ถึงตารางที่ 4.2.9-24 และภาคผนวก ง ซึ่งสามารถสรุปผลการตรวจวัดได้ดังนี้

โรงงานแอลแอลดีพีอีสายการผลิตที่ 1 (LLDPE Plant 1)

(1) บริเวณ Control room

ผลการตรวจวัดระดับเสียงเฉลี่ย 12 ชั่วโมง (Leq 12 hr) ในวันที่ 15 กุมภาพันธ์ พ.ศ.2566 และวันที่ 30 พฤษภาคม พ.ศ.2566 มีค่าเท่ากับ 61.7 และ 60.1 เดซิเบล(เอ) ตามลำดับ

(2) บริเวณ Compressor area

ผลการตรวจวัดระดับเสียงเฉลี่ย 12 ชั่วโมง (Leq 12 hr) ในวันที่ 14 มีนาคม พ.ศ.2566 และวันที่ 30 พฤษภาคม พ.ศ.2566 มีค่าเท่ากับ 84.4 และ 83.8 เดซิเบล(เอ) ตามลำดับ

(3) บริเวณ Extruder and pellet dryer

ผลการตรวจวัดระดับเสียงเฉลี่ย 12 ชั่วโมง (Leq 12 hr) ในวันที่ 14 มีนาคม พ.ศ.2566 และวันที่ 30 พฤษภาคม พ.ศ.2566 มีค่าเท่ากับ 83.0 และ 84.9 เดซิเบล(เอ) ตามลำดับ

โรงงานแอลแอลดีพีอีสายการผลิตที่ 2 (LLDPE Plant 2)

(1) บริเวณ Control room

ผลการตรวจวัดระดับเสียงเฉลี่ย 12 ชั่วโมง (Leq 12 hr) ในวันที่ 15 กุมภาพันธ์ พ.ศ.2566 และวันที่ 30 พฤษภาคม พ.ศ.2566 มีค่าเท่ากับ 62.0 และ 59.1 เดซิเบล(เอ) ตามลำดับ

(2) บริเวณ Compressor area

ผลการตรวจวัดระดับเสียงเฉลี่ย 12 ชั่วโมง (Leq 12 hr) ในวันที่ 14 มีนาคม พ.ศ.2566 และวันที่ 30 พฤษภาคม พ.ศ.2566 มีค่าเท่ากับ 83.8 และ 83.1 เดซิเบล(เอ) ตามลำดับ

(3) บริเวณ Extruder and pellet dryer

ผลการตรวจวัดระดับเสียงเฉลี่ย 12 ชั่วโมง (Leq 12 hr) ในวันที่ 29 มีนาคม พ.ศ.2566 และวันที่ 30 พฤษภาคม พ.ศ.2566 มีค่าเท่ากับ 84.1 และ 84.4 เดซิเบล(เอ) ตามลำดับ

หน่วยผลิตเฮกซีน-1 (Hexene-1)

ผลการตรวจวัดระดับเสียงเฉลี่ย 12 ชั่วโมง (Leq 12 hr) บริเวณ Compressor area ในวันที่ 14 มีนาคม พ.ศ.2566 และวันที่ 30 พฤษภาคม พ.ศ.2566 มีค่าเท่ากับ 75.1 และ 83.5 เดซิเบล(เอ) ตามลำดับ

เมื่อเปรียบเทียบกับค่ามาตรฐานระดับเสียงในบริเวณสถานประกอบการ ตามค่าควบคุม ในรายงานการประเมินผลกระทบสิ่งแวดล้อม ซึ่งกำหนดค่าระดับเสียงที่ระยะห่าง 1 เมตร จากอุปกรณ์ไม่เกิน 85 เดซิเบล(เอ) พบว่าทั้งหมดมีค่าอยู่ในเกณฑ์ควบคุมที่กำหนด ซึ่งผู้ปฏิบัติงานไม่ได้ปฏิบัติงานในบริเวณดังกล่าวอย่างต่อเนื่องตลอดระยะเวลาการทำงาน และเมื่อเปรียบเทียบกับค่ามาตรฐานตามประกาศกระทรวงอุตสาหกรรม เรื่องมาตรการคุ้มครองความปลอดภัยในการประกอบกิจการโรงงานเกี่ยวกับสภาวะแวดล้อม ในการทำงาน พ.ศ.2546 ที่กำหนดไว้ไม่เกิน 87 เดซิเบล(เอ) พบว่าทั้งหมดมีค่าอยู่ในเกณฑ์มาตรฐานกำหนด ทั้งนี้ ทางโรงงานได้จัดให้มีแผนการซ่อมบำรุงรักษาเครื่องจักรและอุปกรณ์อย่างสม่ำเสมอ มีการหมุนเวียน พนักงานที่ปฏิบัติงานในกระบวนการผลิต การติดตั้งป้ายเตือนอันตรายจากเสียง กำหนดให้พนักงานสวมใส่ อุปกรณ์ป้องกันเสียงทุกครั้งก่อนเข้าไปปฏิบัติงานในบริเวณพื้นที่ที่มีเสียงดัง กำหนดให้เฝ้าระวังระดับเสียง ในกระบวนการผลิต และสุขภาพของพนักงานอย่างต่อเนื่อง ผ่านโครงการอนุรักษ์การได้ยิน รายละเอียด แสดงดังภาคผนวก ข.2-44

ระดับเสียงเฉลี่ยตลอดเวลาการทำงาน (TWA) ไม่เกิน (เดซิเบล(เอ))	ระยะเวลาการทำงานที่ได้รับเสียงต่อวัน *	
	ชั่วโมง	นาที
82	16	-
83	12	42
84	10	5
85	8	-
86	6	21
87	5	2
88	4	-
89	3	11
90	2	31
91	2	-
92	1	35

หมายเหตุ : * อ้างอิงตามตารางมาตรฐานระดับเสียงที่ยอมให้ลูกจ้างได้รับเฉลี่ยตลอดระยะเวลาการทำงานในแต่ละวัน ตามประกาศกรมสวัสดิการและคุ้มครองแรงงาน เรื่องมาตรฐานระดับเสียงที่ยอมให้ลูกจ้างได้รับเฉลี่ยตลอดระยะเวลาการทำงานในแต่ละวัน พ.ศ.2561

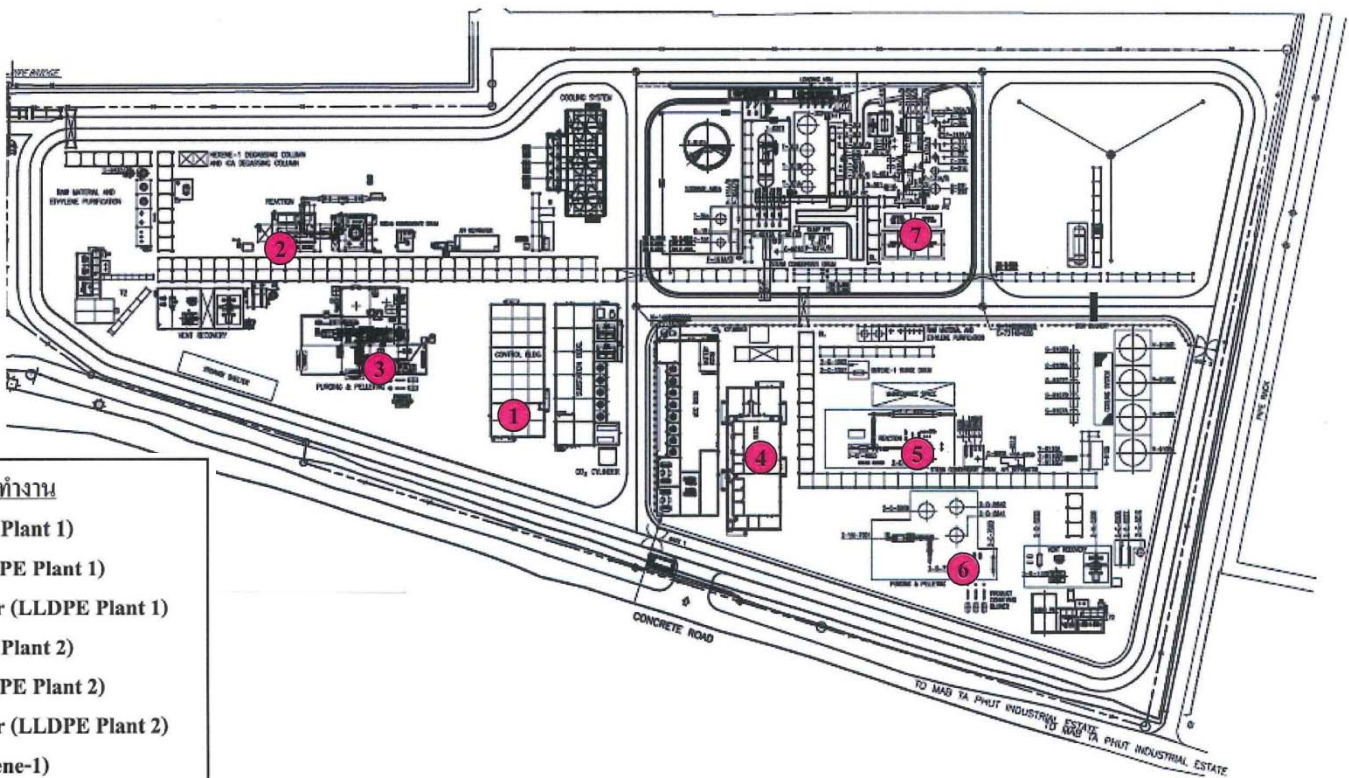

จุดตรวจวัดระดับเสียงในสถานที่ทำงาน

- ① Control Room (LLDPE Plant 1)
- ② Compressor Area (LLDPE Plant 1)
- ③ Extruder & Pellet Dryer (LLDPE Plant 1)
- ④ Control Room (LLDPE Plant 2)
- ⑤ Compressor Area (LLDPE Plant 2)
- ⑥ Extruder & Pellet Dryer (LLDPE Plant 2)
- ⑦ Compressor Area (Hexene-1)

รูปที่ 4.2.9-7 ตำแหน่งตรวจวัดระดับเสียงในสถานที่ทำงาน
โรงงานแอลเอเลดีพีโอ บริษัท พีทีที โกลบอล เคมิคอล จำกัด (มหาชน)





บริเวณ Control room (LLDPE 1)



บริเวณ Compressor area (LLDPE 1)



บริเวณ Extruder and pellet dryer (LLDPE 1)

รูปที่ 4.2.9-8 ภาพการตรวจวัดระดับเสียงในสถานที่ทำงาน
โรงงานแอลแอลดีพีอี บริษัท พีทีที โกลบอล เคมิคอล จำกัด (มหาชน)





บริเวณ Control room (LLDPE 2)



บริเวณ Compressor area (LLDPE 2)



บริเวณ Extruder and pellet dryer (LLDPE 2)

รูปที่ 4.2.9-8 ภาพการตรวจวัดระดับเสียงในสถานที่ทำงาน

โรงงานแอลแอลดีพีอี บริษัท พีทีที โกลบอล เคมิคอล จำกัด (มหาชน)
(ต่อ)





บริเวณ Compressor Area ของหน่วยผลิตเฮกซีน-1

รูปที่ 4.2.9-8 ภาพการตรวจวัดระดับเสียงในสถานที่ทำงาน

โรงงานแอลแอลดีพีอี บริษัท พีทีที โกลบอล เคมิคอล จำกัด (มหาชน)
(ต่อ)



ตารางที่ 4.2.9-9 ผลการตรวจวัดระดับเสียงในสถานที่ทำงาน

ในวันที่ 15 กุมภาพันธ์ พ.ศ.2566 วันที่ 14 และ 29 มีนาคม พ.ศ.2566

โครงการ โรงงานแอลแอลดีพีอี

ของบริษัท พีทีที โกลบอล เคมิคอล จำกัด (มหาชน)

จัดทำรายงานโดยบริษัท ชีคอฟ จำกัด

ช่วงเวลาวันที่ 15 กุมภาพันธ์, 14 และ 29 มีนาคม พ.ศ.2566

ตำแหน่งพิกัดของสถานีตรวจวัด :

1. Control room (LLDPE 1) (730952E, 1403136N)
2. Compressor area (LLDPE 1) (0730827E, 1403197N)
3. Extruder and pellet dryer (LLDPE 1) (073090E, 1403180N)
4. Control room (LLDPE 2) (731048E, 1403122N)
5. Compressor area (LLDPE 2) (0731175E, 1403107N)
6. Extruder and pellet dryer (LLDPE 2) (0731141E, 1403091N)
7. Compressor Area (Hexene-1) (0731125E, 1403203N)

รุ่นของอุปกรณ์ตรวจวัด (SLM Model และ Serial No.) :

1. CASELLA CEL-246 / 3173312 (No.16)
2. CASELLA CEL-246 / 1443618 (No.2)
3. CASELLA CEL-246 / 1443838 (No.5)
4. CASELLA CEL-246 / 3173135 (No.8)
5. CASELLA CEL-246 / 3173311 (No.15)
6. CASELLA CEL-246 / 3173303 (No.12)
7. CASELLA CEL-246 / 3173306 (No.14)

รุ่นของอุปกรณ์สอบเทียบ (Calibrator Model และ Serial No.) : CASELLA CEL120/2 / 2839225

ระดับเสียงอ้างอิงในการสอบเทียบ (Calibration Ref dB(A)) : 114.0

ค่าที่อ่านได้จากเครื่องวัดเสียง Sound Level Meter (SLM Reading dB(A) และ SLM Adjust dB(A)) :

Station 1. 113.5 / 0.5	Station 2. 114.0 / 0.0	Station 3. 114.0 / 0.0	Station 4. 114.0 / 0.0
Station 5. 114.0 / 0.0	Station 6. 114.0 / 0.0	Station 7. 114.0 / 0.0	

วันที่ตรวจรับรอง (Certified Date) : 13 มกราคม พ.ศ.2566

เลขที่เอกสารการสอบเทียบ (Cal Sheet No.) : CEL120/2-2023-010,
CEL 120/2-2023-023, CEL 120/2-2023-029

ตำแหน่งที่ตรวจวัด	วันที่ตรวจวัด	ระดับเสียงเฉลี่ย 12 ชั่วโมง (เดซิเบล(เอ))
Control room (LLDPE 1)	15 ก.พ. 66	61.7
Compressor area (LLDPE 1)	14 มี.ค. 66	84.4
Extruder and pellet dryer (LLDPE 1)	14 มี.ค. 66	83.0
Control room (LLDPE 2)	15 ก.พ. 66	62.0
Compressor area (LLDPE 2)	14 มี.ค. 66	83.8
Extruder and pellet dryer (LLDPE 2)	29 มี.ค. 66	84.1
Compressor Area (หน่วยผลิตเฮกซีน-1)	14 มี.ค. 66	75.1
ค่ามาตรฐาน		85.0 ^{1/} , 87.0 ^{2/}

- หมายเหตุ : 1.^{1/} ค่าควบคุมในรายงานการวิเคราะห์ผลกระทบสิ่งแวดล้อม บริเวณที่พบค่าเกินเกณฑ์ควบคุมมีการกำหนดให้ปฏิบัติตาม
มาตรการโครงการอนุรักษ์การได้ยิน
- 2.^{2/} ค่ามาตรฐานตามประกาศกระทรวงอุตสาหกรรม เรื่อง มาตรการคุ้มครองความปลอดภัยในการประกอบกิจการโรงงาน
เกี่ยวกับสภาวะแวดล้อมในการทำงาน พ.ศ.2546

ชื่อผู้ตรวจวัด :

นายอนิวัฒน์ พิมวันนา / นายชนะพล อัครผล / นายนิติพงศ์ จิ้มลิ้ม

ชื่อผู้บันทึก :

นายอนิวัฒน์ พิมวันนา / นายชนะพล อัครผล / นายนิติพงศ์ จิ้มลิ้ม

ชื่อผู้ตรวจสอบ/ควบคุม :

นางสาวสุนันทา ศิริพัฒนานนท์

ชื่อบริษัทผู้ตรวจวัดและวิเคราะห์ตัวอย่าง/ควบคุม :

บริษัท ชีคอฟ จำกัด

ชื่อผู้วิเคราะห์ :

นางสาวดาวัลย์ วงศ์เจริญ

เลขทะเบียนผู้วิเคราะห์ :

-

เบอร์โทรศัพท์ :

0-2959-3600

ตารางที่ 4.2.9-10 ผลการตรวจวัดระดับเสียงในสถานที่ทำงาน

บริเวณ Control room (LLDPE 1) ในวันที่ 15 กุมภาพันธ์ พ.ศ.2566

โครงการโรงงานแอลแอลดีพีอี

ของบริษัท พีทีที โกลบอล เคมิคอล จำกัด (มหาชน)

จัดทำรายงานโดย บริษัท ชีคอฟ จำกัด

ช่วงวันที่ 15 กุมภาพันธ์ พ.ศ.2566

ตำแหน่งพิกัดของสถานีตรวจวัด : Control room (LLDPE 1) (730952E, 1403136N)

รุ่นของอุปกรณ์ตรวจวัด (SLM Model และ Serial No.) : CASELLA CEL-246 / 3173312 (No.16)

รุ่นของอุปกรณ์สอบเทียบ (Calibrator Model และ Serial No.) : CASELLA CEL120/2 / 2839225

ระดับเสียงอ้างอิงในการสอบเทียบ (Calibration Ref dB(A)) : 114.0

ค่าที่อ่านได้จากเครื่องวัดเสียง Sound Level Meter (SLM Reading dB(A) และ SLM Adjust dB(A)) : 113.5 / 0.5

วันที่ตรวจรับรอง (Certified Date) : 13 มกราคม พ.ศ.2566

เลขที่เอกสารการสอบเทียบ (Cal Sheet No.) : CEL120/2-2023-010

เวลา	ค่าระดับเสียงเฉลี่ย (Equivalent Sound Pressure Level) (dB(A))
	15 ก.พ. 66
07:00-08:00	60.9
08:00-09:00	61.0
09:00-10:00	62.1
10:00-11:00	62.4
11:00-12:00	62.3
12:00-13:00	60.6
13:00-14:00	61.4
14:00-15:00	62.8
15:00-16:00	61.2
16:00-17:00	61.5
17:00-18:00	62.0
18:00-19:00	61.2
Leq(12) ^{1/}	61.7
Lmax ^{2/}	74.2
ค่ามาตรฐาน 12 ชั่วโมง	85 ^{3/} , 87 ^{4/}
ค่ามาตรฐานสูงสุด (Lmax)	115 ^{5/}
ค่ามาตรฐานสูงสุด	140 ^{4/}

หมายเหตุ : 1. ^{1/} ค่าเฉลี่ย 12 ชั่วโมง ระหว่างเวลา 07:00-19:00 น.2. ^{2/} ค่าสูงสุด Sound Pressure Level ในช่วงเวลา 07:00-19:00 น.3. ^{3/} ค่าควบคุมในรายงานการวิเคราะห์ผลกระทบสิ่งแวดล้อม บริเวณที่พบค่าเกินเกณฑ์ควบคุมกำหนดให้ปฏิบัติตามมาตรการ โครงการอนุรักษ์การได้ยิน4. ^{4/} ค่ามาตรฐานตามประกาศกระทรวงอุตสาหกรรม เรื่อง มาตรการคุ้มครองความปลอดภัยในการประกอบกิจการ โรงงานเกี่ยวกับสภาวะแวดล้อมในการทำงาน พ.ศ.25465. ^{5/} ค่ามาตรฐานตามกฎกระทรวง เรื่อง มาตรฐานในการบริหาร จัดการ และดำเนินการด้านความปลอดภัยอาชีวอนามัย และสภาพแวดล้อมในการทำงานเกี่ยวกับความร้อน แสงสว่าง และเสียง พ.ศ.2559

ชื่อผู้ตรวจวัด : นายอนิวัฒน์ พิมวันนา

ชื่อผู้บันทึก : นายอนิวัฒน์ พิมวันนา

ชื่อผู้ตรวจสอบ/ควบคุม : นางสาวสุนันทา ศิริวัฒนานนท์

ชื่อบริษัทผู้ตรวจวัดและวิเคราะห์ตัวอย่าง : บริษัท ชีคอฟ จำกัด

ชื่อผู้วิเคราะห์ : นางสาวลดาวัลย์ วงศ์เจริญ

เลขที่ทะเบียนผู้วิเคราะห์ : -

เบอร์โทรศัพท์ : 02-959-3600

ตารางที่ 4.2.9-11 ผลการตรวจวัดระดับเสียงในสถานที่ทำงาน

บริเวณ Compressor area (LLDPE 1) ในวันที่ 14 มีนาคม พ.ศ.2566

โครงการโรงงานแอลแอลดีพีอี

ของบริษัท พีทีที โกลบอล เคมิคอล จำกัด (มหาชน)

จัดทำรายงานโดย บริษัท ชีคอฟ จำกัด

ช่วงวันที่ 14 มีนาคม พ.ศ.2566

ตำแหน่งพิกัดของสถานีตรวจวัด : Compressor area (LLDPE 1) (0730827E, 1403197N)

รุ่นของอุปกรณ์ตรวจวัด (SLM Model และ Serial No.) : CASELLA CEL-246 / 1443618 (No.2)

รุ่นของอุปกรณ์สอบเทียบ (Calibrator Model และ Serial No.) : CASELLA CEL120/2 / 2839225

ระดับเสียงอ้างอิงในการสอบเทียบ (Calibration Ref dB(A)) : 114.0

ค่าที่อ่านได้จากเครื่องวัดเสียง Sound Level Meter (SLM Reading dB(A) และ SLM Adjust dB(A)) : 114.0 / 0.0

วันที่ตรวจรับรอง (Certified Date) : 13 มกราคม พ.ศ.2566

เลขที่เอกสารการสอบเทียบ (Cal Sheet No.) : CEL 120/2-2023-023

เวลา	ค่าระดับเสียงเฉลี่ย (Equivalent Sound Pressure Level) (dB(A))
	14 มี.ค. 66
07:00-08:00	84.2
08:00-09:00	84.3
09:00-10:00	84.2
10:00-11:00	84.2
11:00-12:00	84.4
12:00-13:00	84.6
13:00-14:00	85.5
14:00-15:00	84.5
15:00-16:00	84.3
16:00-17:00	83.9
17:00-18:00	84.0
18:00-19:00	84.0
Leq(12) ^{1/}	84.4
Lmax ^{2/}	105.6
ค่ามาตรฐาน 12 ชั่วโมง	85 ^{3/} , 87 ^{4/}
ค่ามาตรฐานสูงสุด (Lmax)	115 ^{5/}
ค่ามาตรฐานสูงสุด	140 ^{4/}

หมายเหตุ : 1. ^{1/} ค่าเฉลี่ย 12 ชั่วโมง ระหว่างเวลา 07:00-19:00 น.2. ^{2/} ค่าสูงสุด Sound Pressure Level ในช่วงเวลา 07:00-19:00 น.3. ^{3/} ค่าควบคุมในรายงานการวิเคราะห์ผลกระทบสิ่งแวดล้อม บริเวณที่พบค่าเกินเกณฑ์ควบคุมกำหนดให้ปฏิบัติตามมาตรการ โครงการอนุรักษ์ การได้ขึ้น4. ^{4/} ค่ามาตรฐานตามประกาศกระทรวงอุตสาหกรรม เรื่อง มาตรการคุ้มครองความปลอดภัยในการประกอบกิจการ โรงงานเกี่ยวกับ สภาวะแวดล้อมในการทำงาน พ.ศ.25465. ^{5/} ค่ามาตรฐานตามกฎหมายกระทรวง เรื่อง มาตรฐานในการบริหาร จัดการ และดำเนินการด้านความปลอดภัยอาชีวอนามัย และ สภาพแวดล้อมในการทำงานเกี่ยวกับความร้อน แสงสว่าง และเสียง พ.ศ.2559

ชื่อผู้ตรวจวัด : นายชนะพล อัครผล

ชื่อผู้บันทึก : นายชนะพล อัครผล

ชื่อผู้ตรวจสอบ/ควบคุม : นางสาวสุนันทา ศิริวัฒนานนท์

ชื่อบริษัทผู้ตรวจวัดและวิเคราะห์ตัวอย่าง : บริษัท ชีคอฟ จำกัด

ชื่อผู้วิเคราะห์ : นางสาวดาวัลย์ วงศ์เจริญ

เลขที่ทะเบียนผู้วิเคราะห์ : -

เบอร์โทรศัพท์ : 02-959-3600

ตารางที่ 4.2.9-12 ผลการตรวจวัดระดับเสียงในสถานที่ทำงาน

บริเวณ Extruder and pellet dryer (LLDPE 1) ในวันที่ 14 มีนาคม พ.ศ.2566

โครงการโรงงานแอลแอลดีพีอี

ของบริษัท พีทีที โกลบอล เคมิคอล จำกัด (มหาชน)

จัดทำรายงานโดย บริษัท ชีคอฟ จำกัด

ช่วงวันที่ 14 มีนาคม พ.ศ.2566

ตำแหน่งพิกัดของสถานีตรวจวัด : Extruder and pellet dryer (LLDPE 1) (073090E, 1403180N)

รุ่นของอุปกรณ์ตรวจวัด (SLM Model และ Serial No.) : CASELLA CEL-246 / 1443838 (No.5)

รุ่นของอุปกรณ์สอบเทียบ (Calibrator Model และ Serial No.) : CASELLA CEL120/2 / 2839225

ระดับเสียงอ้างอิงในการสอบเทียบ (Calibration Ref dB(A)) : 114.0

ค่าที่อ่านได้จากเครื่องวัดเสียง Sound Level Meter (SLM Reading dB(A) และ SLM Adjust dB(A)) : 114.0 / 0.0

วันที่ตรวจรับรอง (Certified Date) : 13 มกราคม พ.ศ.2566

เลขที่เอกสารการสอบเทียบ (Cal Sheet No.) : CEL 120/2-2023-023

เวลา	ค่าระดับเสียงเฉลี่ย (Equivalent Sound Pressure Level) (dB(A))
	14 มี.ค. 66
07:00-08:00	83.0
08:00-09:00	83.4
09:00-10:00	83.0
10:00-11:00	83.2
11:00-12:00	83.0
12:00-13:00	82.6
13:00-14:00	82.7
14:00-15:00	82.5
15:00-16:00	82.7
16:00-17:00	83.0
17:00-18:00	83.4
18:00-19:00	83.6
Leq(12) ^{1/}	83.0
Lmax ^{2/}	90.5
ค่ามาตรฐาน 12 ชั่วโมง	85 ^{3/} , 87 ^{4/}
ค่ามาตรฐานสูงสุด (Lmax)	115 ^{5/}
ค่ามาตรฐานสูงสุด	140 ^{4/}

หมายเหตุ : 1. ^{1/} ค่าเฉลี่ย 12 ชั่วโมง ระหว่างเวลา 07:00-19:00 น.2. ^{2/} ค่าสูงสุด Sound Pressure Level ในช่วงเวลา 07:00-19:00 น.3. ^{3/} ค่าควบคุมในรายงานการวิเคราะห์ผลกระทบสิ่งแวดล้อม บริเวณที่พบค่าเกินเกณฑ์ควบคุมกำหนดให้ปฏิบัติตามมาตรการ โครงการอนุรักษ์ การได้ขึ้น4. ^{4/} ค่ามาตรฐานตามประกาศกระทรวงอุตสาหกรรม เรื่อง มาตรการคุ้มครองความปลอดภัยในการประกอบกิจการ โรงงานเกี่ยวกับ สภาวะแวดล้อมในการทำงาน พ.ศ.25465. ^{5/} ค่ามาตรฐานตามกฎหมายกระทรวง เรื่อง มาตรฐานในการบริหาร จัดการ และดำเนินการด้านความปลอดภัยอาชีวอนามัย และ สภาพแวดล้อมในการทำงานเกี่ยวกับความร้อน แสงสว่าง และเสียง พ.ศ.2559

ชื่อผู้ตรวจวัด : นายชนะพล อัครผล

ชื่อผู้บันทึก : นายชนะพล อัครผล

ชื่อผู้ตรวจสอบ/ควบคุม : นางสาวสุนันทา ศิริวัฒนานนท์

ชื่อบริษัทผู้ตรวจวัดและวิเคราะห์ตัวอย่าง : บริษัท ชีคอฟ จำกัด

ชื่อผู้วิเคราะห์ : นางสาวดาวัลย์ วงศ์เจริญ

เลขที่ทะเบียนผู้วิเคราะห์ : -

เบอร์โทรศัพท์ : 02-959-3600

ตารางที่ 4.2.9-13 ผลการตรวจวัดระดับเสียงในสถานที่ทำงาน

บริเวณ Control room (LLDPE 2) ในวันที่ 15 กุมภาพันธ์ พ.ศ.2566

โครงการโรงงานแอลแอลดีพีอี

ของบริษัท พีทีที โกลบอล เคมิคอล จำกัด (มหาชน)

จัดทำรายงานโดย บริษัท ชีคอฟ จำกัด

ช่วงวันที่ 15 กุมภาพันธ์ พ.ศ.2566

ตำแหน่งพิกัดของสถานีตรวจวัด : Control room (LLDPE 2) (731048E, 1403122N)

รุ่นของอุปกรณ์ตรวจวัด (SLM Model และ Serial No.) : CASELLA CEL-246 / 3173135 (No.8)

รุ่นของอุปกรณ์สอบเทียบ (Calibrator Model และ Serial No.) : CASELLA CEL120/2 / 2839225

ระดับเสียงอ้างอิงในการสอบเทียบ (Calibration Ref dB(A)) : 114.0

ค่าที่อ่านได้จากเครื่องวัดเสียง Sound Level Meter (SLM Reading dB(A) และ SLM Adjust dB(A)) : 114.0 / 0.0

วันที่ตรวจรับรอง (Certified Date) : 13 มกราคม พ.ศ.2566

เลขที่เอกสารการสอบเทียบ (Cal Sheet No.) : CEL120/2-2023-010

เวลา	ค่าระดับเสียงเฉลี่ย (Equivalent Sound Pressure Level) (dB(A))
	15 ก.พ. 66
08:00-09:00	61.2
09:00-10:00	62.1
10:00-11:00	62.9
11:00-12:00	62.6
12:00-13:00	61.0
13:00-14:00	61.7
14:00-15:00	63.0
15:00-16:00	61.2
16:00-17:00	62.0
17:00-18:00	62.0
18:00-19:00	61.8
19:00-20:00	61.4
Leq(12) ^{1/}	62.0
Lmax ^{2/}	74.5
ค่ามาตรฐาน 12 ชั่วโมง	85 ^{3/} , 87 ^{4/}
ค่ามาตรฐานสูงสุด (Lmax)	115 ^{5/}
ค่ามาตรฐานสูงสุด	140 ^{4/}

หมายเหตุ : 1. ^{1/} ค่าเฉลี่ย 12 ชั่วโมง ระหว่างเวลา 08:00-20:00 น.2. ^{2/} ค่าสูงสุด Sound Pressure Level ในช่วงเวลา 08:00-20:00 น.3. ^{3/} ค่าควบคุมในรายงานการวิเคราะห์ผลกระทบสิ่งแวดล้อม บริเวณที่พบค่าเกินเกณฑ์ควบคุมกำหนดให้ปฏิบัติตามมาตรการ โครงการอนุรักษ์ การได้ยิน4. ^{4/} ค่ามาตรฐานตามประกาศกระทรวงอุตสาหกรรม เรื่อง มาตรการคุ้มครองความปลอดภัยในการประกอบกิจการ โรงงานเกี่ยวกับ สภาวะแวดล้อมในการทำงาน พ.ศ.25465. ^{5/} ค่ามาตรฐานตามกฎกระทรวง เรื่อง มาตรฐานในการบริหาร จัดการ และดำเนินการด้านความปลอดภัยอาชีวอนามัย และ สภาพแวดล้อมในการทำงานเกี่ยวกับความร้อน แสงสว่าง และเสียง พ.ศ.2559

ชื่อผู้ตรวจวัด : นายอนิวัฒน์ พิมวันนา

ชื่อผู้บันทึก : นายอนิวัฒน์ พิมวันนา

ชื่อผู้ตรวจสอบ/ควบคุม : นางสาวสุนันทา ศิริวัฒนานนท์

ชื่อบริษัทผู้ตรวจวัดและวิเคราะห์ตัวอย่าง : บริษัท ชีคอฟ จำกัด

ชื่อผู้วิเคราะห์ : นางสาวดาวัลย์ วงศ์เจริญ

เลขที่ทะเบียนผู้วิเคราะห์ : -

เบอร์โทรศัพท์ : 02-959-3600

ตารางที่ 4.2.9-14 ผลการตรวจวัดระดับเสียงในสถานที่ทำงาน

บริเวณ Compressor area (LLDPE 2) ในวันที่ 14 มีนาคม พ.ศ.2566

โครงการโรงงานแอลแอลดีพีอี

ของบริษัท พีทีที โกลบอล เคมิคอล จำกัด (มหาชน)

จัดทำรายงานโดย บริษัท ชีคอฟ จำกัด

ช่วงวันที่ 14 มีนาคม พ.ศ.2566

ตำแหน่งพิกัดของสถานีตรวจวัด : Compressor area (LLDPE 2) (0731175E, 1403107N)

รุ่นของอุปกรณ์ตรวจวัด (SLM Model และ Serial No.) : CASELLA CEL-246 / 3173311 (No.15)

รุ่นของอุปกรณ์สอบเทียบ (Calibrator Model และ Serial No.) : CASELLA CEL120/2 / 2839225

ระดับเสียงอ้างอิงในการสอบเทียบ (Calibration Ref dB(A)) : 114.0

ค่าที่อ่านได้จากเครื่องวัดเสียง Sound Level Meter (SLM Reading dB(A) และ SLM Adjust dB(A)) : 114.0 / 0.0

วันที่ตรวจรับรอง (Certified Date) : 13 มกราคม พ.ศ.2566

เลขที่เอกสารการสอบเทียบ (Cal Sheet No.) : CEL 120/2-2023-023

เวลา	ค่าระดับเสียงเฉลี่ย (Equivalent Sound Pressure Level) (dB(A))
	14 มี.ค. 66
08:00-09:00	83.5
09:00-10:00	83.9
10:00-11:00	83.8
11:00-12:00	83.8
12:00-13:00	83.6
13:00-14:00	83.7
14:00-15:00	84.0
15:00-16:00	83.9
16:00-17:00	83.7
17:00-18:00	83.7
18:00-19:00	83.8
19:00-20:00	83.8
Leq(12) ^{1/}	83.8
Lmax ^{2/}	93.7
ค่ามาตรฐาน 12 ชั่วโมง	85 ^{3/} , 87 ^{4/}
ค่ามาตรฐานสูงสุด (Lmax)	115 ^{5/}
ค่ามาตรฐานสูงสุด	140 ^{4/}

หมายเหตุ : 1. ^{1/} ค่าเฉลี่ย 12 ชั่วโมง ระหว่างเวลา 08:00-20:00 น.2. ^{2/} ค่าสูงสุด Sound Pressure Level ในช่วงเวลา 08:00-20:00 น.3. ^{3/} ค่าควบคุมในรายงานการวิเคราะห์ผลกระทบสิ่งแวดล้อม บริเวณที่พบค่าเกินเกณฑ์ควบคุมกำหนดให้ปฏิบัติตามมาตรการ โครงการอนุรักษ์ การได้ขึ้น4. ^{4/} ค่ามาตรฐานตามประกาศกระทรวงอุตสาหกรรม เรื่อง มาตรการคุ้มครองความปลอดภัยในการประกอบกิจการ โรงงานเกี่ยวกับ สภาวะแวดล้อมในการทำงาน พ.ศ.25465. ^{5/} ค่ามาตรฐานตามกฎหมายกระทรวง เรื่อง มาตรฐานในการบริหาร จัดการ และดำเนินการด้านความปลอดภัยอาชีวอนามัย และ สภาพแวดล้อมในการทำงานเกี่ยวกับความร้อน แสงสว่าง และเสียง พ.ศ.2559

ชื่อผู้ตรวจวัด : นายชนะพล อัครผล

ชื่อผู้บันทึก : นายชนะพล อัครผล

ชื่อผู้ตรวจสอบ/ควบคุม : นางสาวสุนันทา ศิริวัฒนานนท์

ชื่อบริษัทผู้ตรวจวัดและวิเคราะห์ตัวอย่าง : บริษัท ชีคอฟ จำกัด

ชื่อผู้วิเคราะห์ : นางสาวดาวัลย์ วงศ์เจริญ

เลขที่ทะเบียนผู้วิเคราะห์ : -

เบอร์โทรศัพท์ : 02-959-3600

ตารางที่ 4.2.9-15 ผลการตรวจวัดระดับเสียงในสถานที่ทำงาน

บริเวณ Extruder and pellet dryer (LLDPE 2) ในวันที่ 29 มีนาคม พ.ศ.2566

โครงการโรงงานแอลแอลดีพีอี

ของบริษัท พีทีที โกลบอล เคมิคอล จำกัด (มหาชน)

จัดทำรายงานโดย บริษัท ชีคอฟ จำกัด

ช่วงวันที่ 29 มีนาคม พ.ศ.2566

ตำแหน่งพิกัดของสถานีตรวจวัด : Extruder and pellet dryer (LLDPE 2) (0731141E, 1403091N)

รุ่นของอุปกรณ์ตรวจวัด (SLM Model และ Serial No.) : CASELLA CEL-246 / 3173303 (No.12)

รุ่นของอุปกรณ์สอบเทียบ (Calibrator Model และ Serial No.) : CASELLA CEL120/2 / 2839225

ระดับเสียงอ้างอิงในการสอบเทียบ (Calibration Ref dB(A)) : 114.0

ค่าที่อ่านได้จากเครื่องวัดเสียง Sound Level Meter (SLM Reading dB(A) และ SLM Adjust dB(A)) : 114.0 / 0.0

วันที่ตรวจรับรอง (Certified Date) : 13 มกราคม พ.ศ.2566

เลขที่เอกสารการสอบเทียบ (Cal Sheet No.) : CEL120/2-2023-029

เวลา	ค่าระดับเสียงเฉลี่ย (Equivalent Sound Pressure Level) (dB(A))
	29 มี.ค. 66
08:00-09:00	83.6
09:00-10:00	83.5
10:00-11:00	83.4
11:00-12:00	88.1
12:00-13:00	83.4
13:00-14:00	83.2
14:00-15:00	83.2
15:00-16:00	83.1
16:00-17:00	83.2
17:00-18:00	83.7
18:00-19:00	83.4
19:00-20:00	83.8
Leq(12) ^{1/}	84.1
Lmax ^{2/}	105.6
ค่ามาตรฐาน 12 ชั่วโมง	85 ^{3/} , 87 ^{4/}
ค่ามาตรฐานสูงสุด (Lmax)	115 ^{5/}
ค่ามาตรฐานสูงสุด	140 ^{4/}

หมายเหตุ : 1. ^{1/} ค่าเฉลี่ย 12 ชั่วโมง ระหว่างเวลา 08:00-20:00 น.2. ^{2/} ค่าสูงสุด Sound Pressure Level ในช่วงเวลา 08:00-20:00 น.3. ^{3/} ค่าควบคุมในรายงานการวิเคราะห์ผลกระทบสิ่งแวดล้อม บริเวณที่พบค่าเกินเกณฑ์ควบคุมกำหนดให้ปฏิบัติตามมาตรการ โครงการอนุรักษ์ การได้ขึ้น4. ^{4/} ค่ามาตรฐานตามประกาศกระทรวงอุตสาหกรรม เรื่อง มาตรการคุ้มครองความปลอดภัยในการประกอบกิจการ โรงงานเกี่ยวกับ สภาวะแวดล้อมในการทำงาน พ.ศ.25465. ^{5/} ค่ามาตรฐานตามกฎหมายกระทรวง เรื่อง มาตรฐานในการบริหาร จัดการ และดำเนินการด้านความปลอดภัยอาชีวอนามัย และ สภาพแวดล้อมในการทำงานเกี่ยวกับความร้อน แสงสว่าง และเสียง พ.ศ.2559

ชื่อผู้ตรวจวัด : นายนิติพงศ์ จิมลิ้ม

ชื่อผู้บันทึก : นายนิติพงศ์ จิมลิ้ม

ชื่อผู้ตรวจสอบ/ควบคุม : นางสาวสุนันทา ศิริวัฒนานนท์

ชื่อบริษัทผู้ตรวจวัดและวิเคราะห์ตัวอย่าง : บริษัท ชีคอฟ จำกัด

ชื่อผู้วิเคราะห์ : นางสาวดาวัลย์ วงศ์เจริญ

เลขที่ทะเบียนผู้วิเคราะห์ : -

เบอร์โทรศัพท์ : 02-959-3600

ตารางที่ 4.2.9-16 ผลการตรวจวัดระดับเสียงในสถานที่ทำงาน

บริเวณ Compressor Area (หน่วยผลิตเอทิลีน-1) ในวันที่ 14 มีนาคม พ.ศ.2566

โครงการโรงงานแอลแอลดีพีอี

ของบริษัท พีทีที โกลบอล เคมิคอล จำกัด (มหาชน)

จัดทำรายงานโดย บริษัท ชีคอฟ จำกัด

ช่วงวันที่ 14 มีนาคม พ.ศ.2566

ตำแหน่งพิกัดของสถานีตรวจวัด : Compressor Area (หน่วยผลิตเอทิลีน-1) (0731125E, 1403203N)

รุ่นของอุปกรณ์ตรวจวัด (SLM Model และ Serial No.) : CASELLA CEL-246 / 3173306 (No.14)

รุ่นของอุปกรณ์สอบเทียบ (Calibrator Model และ Serial No.) : CASELLA CEL120/2 / 2839225

ระดับเสียงอ้างอิงในการสอบเทียบ (Calibration Ref dB(A)) : 114.0

ค่าที่อ่านได้จากเครื่องวัดเสียง Sound Level Meter (SLM Reading dB(A) และ SLM Adjust dB(A)) : 114.0 / 0.0

วันที่ตรวจรับรอง (Certified Date) : 13 มกราคม พ.ศ.2566

เลขที่เอกสารการสอบเทียบ (Cal Sheet No.) : CEL 120/2-2023-023

เวลา	ค่าระดับเสียงเฉลี่ย (Equivalent Sound Pressure Level) (dB(A))
	14 มี.ค. 66
08:00-09:00	73.7
09:00-10:00	75.1
10:00-11:00	74.8
11:00-12:00	74.5
12:00-13:00	74.3
13:00-14:00	77.0
14:00-15:00	75.8
15:00-16:00	75.0
16:00-17:00	75.0
17:00-18:00	75.2
18:00-19:00	75.2
19:00-20:00	75.2
Leq(12) ^{1/}	75.1
Lmax ^{2/}	99.5
ค่ามาตรฐาน 12 ชั่วโมง	85 ^{3/} , 87 ^{4/}
ค่ามาตรฐานสูงสุด (Lmax)	115 ^{5/}
ค่ามาตรฐานสูงสุด	140 ^{4/}

หมายเหตุ : 1. ^{1/} ค่าเฉลี่ย 12 ชั่วโมง ระหว่างเวลา 08:00-20:00 น.2. ^{2/} ค่าสูงสุด Sound Pressure Level ในช่วงเวลา 08:00-20:00 น.3. ^{3/} ค่าควบคุมในรายงานการวิเคราะห์ผลกระทบสิ่งแวดล้อม บริเวณที่พบค่าเกินเกณฑ์ควบคุมกำหนดให้ปฏิบัติตามมาตรการ โครงการอนุรักษ์ การได้ขึ้น4. ^{4/} ค่ามาตรฐานตามประกาศกระทรวงอุตสาหกรรม เรื่อง มาตรการคุ้มครองความปลอดภัยในการประกอบกิจการ โรงงานเกี่ยวกับ สภาวะแวดล้อมในการทำงาน พ.ศ.25465. ^{5/} ค่ามาตรฐานตามกฎหมายกระทรวง เรื่อง มาตรฐานในการบริหาร จัดการ และดำเนินการด้านความปลอดภัยอาชีวอนามัย และ สภาพแวดล้อมในการทำงานเกี่ยวกับความร้อน แสงสว่าง และเสียง พ.ศ.2559

ชื่อผู้ตรวจวัด : นายชนะพล อัครผล

ชื่อผู้บันทึก : นายชนะพล อัครผล

ชื่อผู้ตรวจสอบ/ควบคุม : นางสาวสุนันทา ศิริวัฒนานนท์

ชื่อบริษัทผู้ตรวจวัดและวิเคราะห์ตัวอย่าง : บริษัท ชีคอฟ จำกัด

ชื่อผู้วิเคราะห์ : นางสาวดาวัลย์ วงศ์เจริญ

เลขที่ทะเบียนผู้วิเคราะห์ : -

เบอร์โทรศัพท์ : 02-959-3600

ตารางที่ 4.2.9-17 ผลการตรวจวัดระดับเสียงในสถานที่ทำงาน

ในวันที่ 30 พฤษภาคม พ.ศ.2566

โครงการโรงงานแอลแอลดีพีอี

ของบริษัท พีทีที โกลบอล เคมิคอล จำกัด (มหาชน)

จัดทำรายงานโดยบริษัท ซีคोट จำกัด

ในวันที่ 30 พฤษภาคม พ.ศ.2566

ตำแหน่งพิกัดของสถานีตรวจวัด :

- | | |
|--|---|
| 1. Control room (LLDPE 1) (730952E, 1403136N) | 2. Compressor area (LLDPE 1) (0730827E, 1403197N) |
| 3. Extruder and pellet dryer (LLDPE 1) (073090E, 1403180N) | 4. Control room (LLDPE 2) (731048E, 1403122N) |
| 5. Compressor area (LLDPE 2) (0731175E, 1403107N) | 6. Extruder and pellet dryer (LLDPE 2) (0731141E, 1403091N) |
| 7. Compressor Area (Hexene-1) (0731125E, 1403203N) | |

รุ่นของอุปกรณ์ตรวจวัด (SLM Model และ Serial No.) :

- | | |
|-----------------------------------|-----------------------------------|
| 1. SCARLET ST-21D / 820725 (No.4) | 2. SCARLET ST-21D / 820722 (No.1) |
| 3. SCARLET ST-21D / 820729 (No.8) | 4. SCARLET ST-21D / 820730 (No.9) |
| 5. SCARLET ST-21D / 820723 (No.2) | 6. SCARLET ST-21D / 820727 (No.6) |
| 7. SCARLET ST-21D / 820728 (No.7) | |

รุ่นของอุปกรณ์สอบเทียบ (Calibrator Model และ Serial No.) : Cirrus CR:515 / 94296

ระดับเสียงอ้างอิงในการสอบเทียบ (Calibration Ref dB(A)) : 94.0

ค่าที่อ่านได้จากเครื่องวัดระดับเสียง Sound Level Meter (SLM Reading dB(A) และ SLM Adjust dB(A)) :

- | | | | |
|------------------------|------------------------|-----------------------|------------------------|
| Station 1. 93.7 / 0.0 | Station 2. 93.7 / -0.1 | Station 3. 93.7 / 0.0 | Station 4. 93.7 / -0.2 |
| Station 5. 93.7 / -0.1 | Station 6. 93.7 / 0.0 | Station 7. 93.7 / 0.0 | |

วันที่ตรวจรับรอง (Certified Date) : 12 กันยายน พ.ศ.2565

เลขที่เอกสารการสอบเทียบ (Cal Sheet No.) : CR-515-2023-075

ตำแหน่งที่ตรวจวัด	วันที่ตรวจวัด	ระดับเสียงเฉลี่ย 12 ชั่วโมง (เดซิเบล(เอ))
Control room (LLDPE 1)	30 พ.ค. 66	60.1
Compressor area (LLDPE 1)	30 พ.ค. 66	83.8
Extruder and pellet dryer (LLDPE 1)	30 พ.ค. 66	84.9
Control room (LLDPE 2)	30 พ.ค. 66	59.1
Compressor area (LLDPE 2)	30 พ.ค. 66	83.1
Extruder and pellet dryer (LLDPE 2)	30 พ.ค. 66	84.4
Compressor Area (หน่วยผลิตเฮกซีน-1)	30 พ.ค. 66	83.5
ค่ามาตรฐาน*		85.0 ^{1/} , 87.0 ^{2/}

หมายเหตุ : 1.^{1/} ค่าควบคุมในรายงานการวิเคราะห์ผลกระทบสิ่งแวดล้อม บริเวณที่พบค่าเกินเกณฑ์ควบคุมมีการกำหนดให้

ปฏิบัติตามมาตรการโครงการอนุรักษ์การได้ยิน

2.^{2/} ค่ามาตรฐานตามประกาศกระทรวงอุตสาหกรรม เรื่อง มาตรการคุ้มครองความปลอดภัยในการประกอบกิจการ
โรงงานเกี่ยวกับสภาวะแวดล้อมในการทำงาน พ.ศ.2546

ชื่อผู้ตรวจวัด/บริษัท :

นายจิรวัฒน์ โคตรคำหาญ

ชื่อผู้บันทึก :

นายจิรวัฒน์ โคตรคำหาญ

ชื่อผู้ตรวจสอบ/ควบคุม :

นางสาวสุนันทา ศิริวัฒนนานนท์

ชื่อบริษัทผู้ตรวจวัดและวิเคราะห์ตัวอย่าง/ควบคุม :

บริษัท ซีคोट จำกัด

ชื่อผู้วิเคราะห์ :

นางสาวเกศรินทร์ วรเดชวิทยา

เลขที่ทะเบียนผู้วิเคราะห์ :

-

เบอร์โทรศัพท์ :

0-2959-3600

ตารางที่ 4.2.9-18 ผลการตรวจวัดระดับเสียงในสถานที่ทำงาน

บริเวณ Control room (LLDPE 1) ในวันที่ 30 พฤษภาคม พ.ศ.2566

โครงการโรงงานแอลแอลดีพีอี

ของบริษัท พีทีที โกลบอล เคมิคอล จำกัด (มหาชน)

จัดทำรายงานโดย บริษัท ชีคอฟ จำกัด

ช่วงวันที่ 30 พฤษภาคม พ.ศ.2566

ตำแหน่งพิกัดของสถานีตรวจวัด : Control room (LLDPE 1) (730952E, 1403136N)

รุ่นของอุปกรณ์ตรวจวัด (SLM Model และ Serial No.) : SCARLET ST-21D / 820725 (No.4)

รุ่นของอุปกรณ์สอบเทียบ (Calibrator Model และ Serial No.) : Cirrus CR:515 / 94296

ระดับเสียงอ้างอิงในการสอบเทียบ (Calibration Ref dB(A)) : 94.0

ค่าที่อ่านได้จากเครื่องวัดเสียง Sound Level Meter (SLM Reading dB(A) และ SLM Adjust dB(A)) : 93.7 / 0.0

วันที่ตรวจรับรอง (Certified Date) : 12 กันยายน พ.ศ.2565

เลขที่เอกสารการสอบเทียบ (Cal Sheet No.) : CR-515-2023-075

เวลา	ค่าระดับเสียงเฉลี่ย (Equivalent Sound Pressure Level) (dB(A))
	30 พ.ค. 66
09:00-10:00	61.9
10:00-11:00	59.5
11:00-12:00	58.2
12:00-13:00	62.0
13:00-14:00	60.1
14:00-15:00	59.5
15:00-16:00	60.3
16:00-17:00	59.9
17:00-18:00	58.7
18:00-19:00	60.1
19:00-20:00	58.9
20:00-21:00	59.9
Leq(12) ^{1/}	60.1
Lmax ^{2/}	89.9
ค่ามาตรฐาน 12 ชั่วโมง	85 ^{3/} , 87 ^{4/}
ค่ามาตรฐานสูงสุด (Lmax)	115 ^{5/}
ค่ามาตรฐานสูงสุด	140 ^{4/}

หมายเหตุ : 1. ^{1/} ค่าเฉลี่ย 12 ชั่วโมง ระหว่างเวลา 09:00-21:00 น.2. ^{2/} ค่าสูงสุด Sound Pressure Level ในช่วงเวลา 09:00-21:00 น.3. ^{3/} ค่าควบคุมในรายงานการวิเคราะห์ผลกระทบสิ่งแวดล้อม บริเวณที่พบค่าเกินเกณฑ์ควบคุมกำหนดให้ปฏิบัติตามมาตรการ โครงการอนุรักษ์ การได้ขึ้น4. ^{4/} ค่ามาตรฐานตามประกาศกระทรวงอุตสาหกรรม เรื่อง มาตรการคุ้มครองความปลอดภัยในการประกอบกิจการ โรงงานเกี่ยวกับ สภาวะแวดล้อมในการทำงาน พ.ศ.25465. ^{5/} ค่ามาตรฐานตามกฎหมายกระทรวง เรื่อง มาตรฐานในการบริหาร จัดการ และดำเนินการด้านความปลอดภัยอาชีวอนามัย และสภาพแวดล้อม ในการทำงานเกี่ยวกับความร้อน แสงสว่าง และเสียง พ.ศ.2559

ชื่อผู้ตรวจวัด : นายจิรวัดน์ โคตรคำหาญ

ชื่อผู้บันทึก : นายจิรวัดน์ โคตรคำหาญ

ชื่อผู้ตรวจสอบ/ควบคุม : นางสาวสุนันทา ศิริวัฒนนานนท์

ชื่อบริษัทผู้ตรวจวัดและวิเคราะห์ตัวอย่าง : บริษัท ชีคอฟ จำกัด

ชื่อผู้วิเคราะห์ : นางสาวเกศรินทร์ วรรณวิทยา

เลขที่ทะเบียนผู้วิเคราะห์ : -

เบอร์โทรศัพท์ : 02-959-3600

ตารางที่ 4.2.9-19 ผลการตรวจวัดระดับเสียงในสถานที่ทำงาน

บริเวณ Compressor area (LLDPE 1) ในวันที่ 30 พฤษภาคม พ.ศ.2566

โครงการโรงงานแอลแอลดีพีอี

ของบริษัท พีทีที โกลบอล เคมิคอล จำกัด (มหาชน)

จัดทำรายงานโดย บริษัท ซีคोट จำกัด

ช่วงวันที่ 30 พฤษภาคม พ.ศ.2566

ตำแหน่งพิกัดของสถานีตรวจวัด : Compressor area (LLDPE 1) (0730827E, 1403197N)

รุ่นของอุปกรณ์ตรวจวัด (SLM Model และ Serial No.) : SCARLET ST-21D / 820722 (No.1)

รุ่นของอุปกรณ์สอบเทียบ (Calibrator Model และ Serial No.) : Cirrus CR:515 / 94296

ระดับเสียงอ้างอิงในการสอบเทียบ (Calibration Ref dB(A)) : 94.0

ค่าที่อ่านได้จากเครื่องวัดเสียง Sound Level Meter (SLM Reading dB(A) และ SLM Adjust dB(A)) : 93.7 / -0.1

วันที่ตรวจรับรอง (Certified Date) : 12 กันยายน พ.ศ.2565

เลขที่เอกสารการสอบเทียบ (Cal Sheet No.) : CR-515-2023-075

เวลา	ค่าระดับเสียงเฉลี่ย (Equivalent Sound Pressure Level) (dB(A))
	30 พ.ค. 66
09:00-10:00	83.9
10:00-11:00	83.7
11:00-12:00	83.9
12:00-13:00	83.9
13:00-14:00	83.8
14:00-15:00	83.7
15:00-16:00	83.5
16:00-17:00	83.9
17:00-18:00	83.9
18:00-19:00	83.9
19:00-20:00	83.9
20:00-21:00	83.8
Leq(12) ^{1/}	83.8
Lmax ^{2/}	91.3
ค่ามาตรฐาน 12 ชั่วโมง	85 ^{3/} , 87 ^{4/}
ค่ามาตรฐานสูงสุด (Lmax)	115 ^{5/}
ค่ามาตรฐานสูงสุด	140 ^{4/}

หมายเหตุ : 1. ^{1/} ค่าเฉลี่ย 12 ชั่วโมง ระหว่างเวลา 09:00-21:00 น.2. ^{2/} ค่าสูงสุด Sound Pressure Level ในช่วงเวลา 09:00-21:00 น.3. ^{3/} ค่าควบคุมในรายงานการวิเคราะห์ผลกระทบสิ่งแวดล้อม บริเวณที่พบค่าเกินเกณฑ์ควบคุมกำหนดให้ปฏิบัติตามมาตรการ โครงการอนุรักษ์ การได้ขึ้น4. ^{4/} ค่ามาตรฐานตามประกาศกระทรวงอุตสาหกรรม เรื่อง มาตรการคุ้มครองความปลอดภัยในการประกอบกิจการ โรงงานเกี่ยวกับ สภาวะแวดล้อมในการทำงาน พ.ศ.25465. ^{5/} ค่ามาตรฐานตามกฎหมายกระทรวง เรื่อง มาตรฐานในการบริหาร จัดการ และดำเนินการด้านความปลอดภัยอาชีวอนามัย และสภาพแวดล้อม ในการทำงานเกี่ยวกับความร้อน แสงสว่าง และเสียง พ.ศ.2559

ชื่อผู้ตรวจวัด : นายจิรวุฒน์ โคตรคำหาญ

ชื่อผู้บันทึก : นายจิรวุฒน์ โคตรคำหาญ

ชื่อผู้ตรวจสอบ/ควบคุม : นางสาวสุนันทา ศิริวัฒนานนท์

ชื่อบริษัทผู้ตรวจวัดและวิเคราะห์ตัวอย่าง : บริษัท ซีคोट จำกัด

ชื่อผู้วิเคราะห์ : นางสาวเกศรินทร์ วรรณวิทยา

เลขที่ทะเบียนผู้วิเคราะห์ : -

เบอร์โทรศัพท์ : 02-959-3600

ตารางที่ 4.2.9-20 ผลการตรวจวัดระดับเสียงในสถานที่ทำงาน

บริเวณ Extruder and pellet dryer (LLDPE 1) ในวันที่ 30 พฤษภาคม พ.ศ.2566

โครงการโรงงานแอลแอลดีพีอี

ของบริษัท พีทีที โกลบอล เคมิคอล จำกัด (มหาชน)

จัดทำรายงานโดย บริษัท ชีคอฟ จำกัด

ช่วงวันที่ 30 พฤษภาคม พ.ศ.2566

ตำแหน่งพิกัดของสถานีตรวจวัด : Extruder and pellet dryer (LLDPE 1) (073090E, 1403180N)

รุ่นของอุปกรณ์ตรวจวัด (SLM Model และ Serial No.) : SCARLET ST-21D / 820729 (No.8)

รุ่นของอุปกรณ์สอบเทียบ (Calibrator Model และ Serial No.) : Cirrus CR:515 / 94296

ระดับเสียงอ้างอิงในการสอบเทียบ (Calibration Ref dB(A)) : 94.0

ค่าที่อ่านได้จากเครื่องวัดเสียง Sound Level Meter (SLM Reading dB(A) และ SLM Adjust dB(A)) : 93.7 / 0.0

วันที่ตรวจรับรอง (Certified Date) : 12 กันยายน พ.ศ.2565

เลขที่เอกสารการสอบเทียบ (Cal Sheet No.) : CR-515-2023-075

เวลา	ค่าระดับเสียงเฉลี่ย (Equivalent Sound Pressure Level) (dB(A))
	30 พ.ค. 66
09:00-10:00	85.2
10:00-11:00	85.7
11:00-12:00	84.0
12:00-13:00	84.7
13:00-14:00	84.7
14:00-15:00	84.4
15:00-16:00	84.9
16:00-17:00	84.9
17:00-18:00	85.4
18:00-19:00	85.6
19:00-20:00	85.6
20:00-21:00	85.6
Leq(12) ^{1/}	84.9
Lmax ^{2/}	98.1
ค่ามาตรฐาน 12 ชั่วโมง	85 ^{3/} , 87 ^{4/}
ค่ามาตรฐานสูงสุด (Lmax)	115 ^{5/}
ค่ามาตรฐานสูงสุด	140 ^{4/}

หมายเหตุ : 1. ^{1/} ค่าเฉลี่ย 12 ชั่วโมง ระหว่างเวลา 09:00-21:00 น.2. ^{2/} ค่าสูงสุด Sound Pressure Level ในช่วงเวลา 09:00-21:00 น.3. ^{3/} ค่าควบคุมในรายงานการวิเคราะห์ผลกระทบสิ่งแวดล้อม บริเวณที่พบค่าเกินเกณฑ์ควบคุมกำหนดให้ปฏิบัติตามมาตรการ โครงการอนุรักษ์ การได้ขึ้น4. ^{4/} ค่ามาตรฐานตามประกาศกระทรวงอุตสาหกรรม เรื่อง มาตรการคุ้มครองความปลอดภัยในการประกอบกิจการ โรงงานเกี่ยวกับ สภาวะแวดล้อมในการทำงาน พ.ศ.25465. ^{5/} ค่ามาตรฐานตามกฎกระทรวง เรื่อง มาตรฐานในการบริหาร จัดการ และดำเนินการด้านความปลอดภัยอาชีวอนามัย และสภาพแวดล้อม ในการทำงานเกี่ยวกับความร้อน แสงสว่าง และเสียง พ.ศ.2559

ชื่อผู้ตรวจวัด : นายจิรวุฒน์ โคตรคำหาญ

ชื่อผู้บันทึก : นายจิรวุฒน์ โคตรคำหาญ

ชื่อผู้ตรวจสอบ/ควบคุม : นางสาวสุนันทา ศิริวัฒนานนท์

ชื่อบริษัทผู้ตรวจวัดและวิเคราะห์ตัวอย่าง : บริษัท ชีคอฟ จำกัด

ชื่อผู้วิเคราะห์ : นางสาวเกศรินทร์ วรรณวิทยา

เลขที่ทะเบียนผู้วิเคราะห์ : -

เบอร์โทรศัพท์ : 02-959-3600

ตารางที่ 4.2.9-21 ผลการตรวจวัดระดับเสียงในสถานที่ทำงาน

บริเวณ Control room (LLDPE 2) ในวันที่ 30 พฤษภาคม พ.ศ.2566

โครงการโรงงานแอลแอลดีพีอี

ของบริษัท พีทีที โกลบอล เคมิคอล จำกัด (มหาชน)

จัดทำรายงานโดย บริษัท ซีคोट จำกัด

ช่วงวันที่ 30 พฤษภาคม พ.ศ.2566

ตำแหน่งพิกัดของสถานีตรวจวัด : Control room (LLDPE 2) (731048E, 1403122N)

รุ่นของอุปกรณ์ตรวจวัด (SLM Model และ Serial No.) : SCARLET ST-21D / 820730 (No.9)

รุ่นของอุปกรณ์สอบเทียบ (Calibrator Model และ Serial No.) : Cirrus CR:515 / 94296

ระดับเสียงอ้างอิงในการสอบเทียบ (Calibration Ref dB(A)) : 94.0

ค่าที่อ่านได้จากเครื่องวัดเสียง Sound Level Meter (SLM Reading dB(A) และ SLM Adjust dB(A)) : 93.7 / -0.2

วันที่ตรวจรับรอง (Certified Date) : 12 กันยายน พ.ศ.2565

เลขที่เอกสารการสอบเทียบ (Cal Sheet No.) : CR-515-2023-075

เวลา	ค่าระดับเสียงเฉลี่ย (Equivalent Sound Pressure Level) (dB(A))
	30 พ.ค. 66
09:00-10:00	59.7
10:00-11:00	59.5
11:00-12:00	59.2
12:00-13:00	57.1
13:00-14:00	58.9
14:00-15:00	58.1
15:00-16:00	58.1
16:00-17:00	58.5
17:00-18:00	59.3
18:00-19:00	61.4
19:00-20:00	59.0
20:00-21:00	59.0
Leq(12) ^{1/}	59.1
Lmax ^{2/}	85.5
ค่ามาตรฐาน 12 ชั่วโมง	85 ^{3/} , 87 ^{4/}
ค่ามาตรฐานสูงสุด (Lmax)	115 ^{5/}
ค่ามาตรฐานสูงสุด	140 ^{4/}

หมายเหตุ : 1. ^{1/} ค่าเฉลี่ย 12 ชั่วโมง ระหว่างเวลา 09:00-21:00 น.2. ^{2/} ค่าสูงสุด Sound Pressure Level ในช่วงเวลา 09:00-21:00 น.3. ^{3/} ค่าควบคุมในรายงานการวิเคราะห์ผลกระทบสิ่งแวดล้อม บริเวณที่พบค่าเกินเกณฑ์ควบคุมกำหนดให้ปฏิบัติตามมาตรการ โครงการอนุรักษ์ การได้ขึ้น4. ^{4/} ค่ามาตรฐานตามประกาศกระทรวงอุตสาหกรรม เรื่อง มาตรการคุ้มครองความปลอดภัยในการประกอบกิจการ โรงงานเกี่ยวกับ สภาวะแวดล้อมในการทำงาน พ.ศ.25465. ^{5/} ค่ามาตรฐานตามกฎหมายกระทรวง เรื่อง มาตรฐานในการบริหาร จัดการ และดำเนินการด้านความปลอดภัยอาชีวอนามัย และสภาพแวดล้อม ในการทำงานเกี่ยวกับความร้อน แสงสว่าง และเสียง พ.ศ.2559

ชื่อผู้ตรวจวัด : นายจิรวัดน์ โคตรคำหาญ

ชื่อผู้บันทึก : นายจิรวัดน์ โคตรคำหาญ

ชื่อผู้ตรวจสอบ/ควบคุม : นางสาวสุนันทา ศิริวัฒนนานนท์

ชื่อบริษัทผู้ตรวจวัดและวิเคราะห์ตัวอย่าง : บริษัท ซีคोट จำกัด

ชื่อผู้วิเคราะห์ : นางสาวเกศรินทร์ วรรณวิทยา

เลขที่ทะเบียนผู้วิเคราะห์ : -

เบอร์โทรศัพท์ : 02-959-3600

ตารางที่ 4.2.9-22 ผลการตรวจวัดระดับเสียงในสถานที่ทำงาน

บริเวณ Compressor area (LLDPE 2) ในวันที่ 30 พฤษภาคม พ.ศ.2566

โครงการโรงงานแอลแอลดีพีอี

ของบริษัท พีทีที โกลบอล เคมิคอล จำกัด (มหาชน)

จัดทำรายงานโดย บริษัท ชีคอฟ จำกัด

ช่วงวันที่ 30 พฤษภาคม พ.ศ.2566

ตำแหน่งพิกัดของสถานีตรวจวัด : Compressor area (LLDPE 2) (0731175E, 1403107N)

รุ่นของอุปกรณ์ตรวจวัด (SLM Model และ Serial No.) : SCARLET ST-21D / 820723 (No.2)

รุ่นของอุปกรณ์สอบเทียบ (Calibrator Model และ Serial No.) : Cirrus CR:515 / 94296

ระดับเสียงอ้างอิงในการสอบเทียบ (Calibration Ref dB(A)) : 94.0

ค่าที่อ่านได้จากเครื่องวัดเสียง Sound Level Meter (SLM Reading dB(A) และ SLM Adjust dB(A)) : 93.7 / -0.1

วันที่ตรวจรับรอง (Certified Date) : 12 กันยายน พ.ศ.2565

เลขที่เอกสารสอบเทียบ (Cal Sheet No.) : CR-515-2023-075

เวลา	ค่าระดับเสียงเฉลี่ย (Equivalent Sound Pressure Level) (dB(A))
	30 พ.ค. 66
09:00-10:00	83.0
10:00-11:00	83.0
11:00-12:00	83.0
12:00-13:00	83.0
13:00-14:00	83.2
14:00-15:00	83.3
15:00-16:00	83.2
16:00-17:00	83.1
17:00-18:00	83.2
18:00-19:00	83.1
19:00-20:00	82.9
20:00-21:00	82.9
Leq(12) ^{1/}	83.1
Lmax ^{2/}	95.3
ค่ามาตรฐาน 12 ชั่วโมง	85 ^{3/} , 87 ^{4/}
ค่ามาตรฐานสูงสุด (Lmax)	115 ^{5/}
ค่ามาตรฐานสูงสุด	140 ^{4/}

หมายเหตุ : 1. ^{1/} ค่าเฉลี่ย 12 ชั่วโมง ระหว่างเวลา 09:00-21:00 น.2. ^{2/} ค่าสูงสุด Sound Pressure Level ในช่วงเวลา 09:00-21:00 น.3. ^{3/} ค่าควบคุมในรายงานการวิเคราะห์ผลกระทบสิ่งแวดล้อม บริเวณที่พบค่าเกินเกณฑ์ควบคุมกำหนดให้ปฏิบัติตามมาตรการ โครงการอนุรักษ์ การได้ขึ้น4. ^{4/} ค่ามาตรฐานตามประกาศกระทรวงอุตสาหกรรม เรื่อง มาตรการคุ้มครองความปลอดภัยในการประกอบกิจการ โรงงานเกี่ยวกับ สภาวะแวดล้อมในการทำงาน พ.ศ.25465. ^{5/} ค่ามาตรฐานตามกฎหมายกระทรวง เรื่อง มาตรฐานในการบริหาร จัดการ และดำเนินการด้านความปลอดภัยอาชีวอนามัย และสภาพแวดล้อม ในการทำงานเกี่ยวกับความร้อน แสงสว่าง และเสียง พ.ศ.2559

ชื่อผู้ตรวจวัด : นายจิรวุฒน์ โคตรคำหาญ

ชื่อผู้บันทึก : นายจิรวุฒน์ โคตรคำหาญ

ชื่อผู้ตรวจสอบ/ควบคุม : นางสาวสุนันทา ศิริวัฒนนานนท์

ชื่อบริษัทผู้ตรวจวัดและวิเคราะห์ตัวอย่าง : บริษัท ชีคอฟ จำกัด

ชื่อผู้วิเคราะห์ : นางสาวเกศรินทร์ วรเดชะวิทยา

เลขที่ทะเบียนผู้วิเคราะห์ : -

เบอร์โทรศัพท์ : 02-959-3600

ตารางที่ 4.2.9-23 ผลการตรวจวัดระดับเสียงในสถานที่ทำงาน

บริเวณ Extruder and pellet dryer (LLDPE 2) ในวันที่ 30 พฤษภาคม พ.ศ.2566

โครงการโรงงานแอลแอลดีพีอี

ของบริษัท พีทีที โกลบอล เคมิคอล จำกัด (มหาชน)

จัดทำรายงานโดย บริษัท ชีคอฟ จำกัด

ช่วงวันที่ 30 พฤษภาคม พ.ศ.2566

ตำแหน่งพิกัดของสถานีตรวจวัด : Extruder and pellet dryer (LLDPE 2) (0731141E, 1403091N)

รุ่นของอุปกรณ์ตรวจวัด (SLM Model และ Serial No.) : SCARLET ST-21D / 820727 (No.6)

รุ่นของอุปกรณ์สอบเทียบ (Calibrator Model และ Serial No.) : Cirrus CR:515 / 94296

ระดับเสียงอ้างอิงในการสอบเทียบ (Calibration Ref dB(A)) : 94.0

ค่าที่อ่านได้จากเครื่องวัดเสียง Sound Level Meter (SLM Reading dB(A) และ SLM Adjust dB(A)) : 93.7 / 0.0

วันที่ตรวจรับรอง (Certified Date) : 12 กันยายน พ.ศ.2565

เลขที่เอกสารการสอบเทียบ (Cal Sheet No.) : CR-515-2023-075

เวลา	ค่าระดับเสียงเฉลี่ย (Equivalent Sound Pressure Level) (dB(A))
	30 พ.ค. 66
09:00-10:00	84.2
10:00-11:00	85.9
11:00-12:00	86.3
12:00-13:00	85.5
13:00-14:00	83.4
14:00-15:00	83.8
15:00-16:00	84.1
16:00-17:00	84.0
17:00-18:00	83.6
18:00-19:00	83.5
19:00-20:00	84.0
20:00-21:00	84.4
Leq(12) ^{1/}	84.4
Lmax ^{2/}	105.6
ค่ามาตรฐาน 12 ชั่วโมง	85 ^{3/} , 87 ^{4/}
ค่ามาตรฐานสูงสุด (Lmax)	115 ^{5/}
ค่ามาตรฐานสูงสุด	140 ^{4/}

หมายเหตุ : 1. ^{1/} ค่าเฉลี่ย 12 ชั่วโมง ระหว่างเวลา 09:00-21:00 น.2. ^{2/} ค่าสูงสุด Sound Pressure Level ในช่วงเวลา 09:00-21:00 น.3. ^{3/} ค่าควบคุมในรายงานการวิเคราะห์ผลกระทบสิ่งแวดล้อม บริเวณที่พบค่าเกินเกณฑ์ควบคุมกำหนดให้ปฏิบัติตามมาตรการ โครงการอนุรักษ์ การได้ขึ้น4. ^{4/} ค่ามาตรฐานตามประกาศกระทรวงอุตสาหกรรม เรื่อง มาตรการคุ้มครองความปลอดภัยในการประกอบกิจการ โรงงานเกี่ยวกับ สภาวะแวดล้อมในการทำงาน พ.ศ.25465. ^{5/} ค่ามาตรฐานตามกฎหมายกระทรวง เรื่อง มาตรฐานในการบริหาร จัดการ และดำเนินการด้านความปลอดภัยอาชีวอนามัย และสภาพแวดล้อม ในการทำงานเกี่ยวกับความร้อน แสงสว่าง และเสียง พ.ศ.2559

ชื่อผู้ตรวจวัด : นายจิรวัดน์ โคตรคำหาญ

ชื่อผู้บันทึก : นายจิรวัดน์ โคตรคำหาญ

ชื่อผู้ตรวจสอบ/ควบคุม : นางสาวสุนันทา ศิริวัฒนนานนท์

ชื่อบริษัทผู้ตรวจวัดและวิเคราะห์ตัวอย่าง : บริษัท ชีคอฟ จำกัด

ชื่อผู้วิเคราะห์ : นางสาวเกศรินทร์ วรรณพิทยา

เลขที่ทะเบียนผู้วิเคราะห์ : -

เบอร์โทรศัพท์ : 02-959-3600

ตารางที่ 4.2.9-24 ผลการตรวจวัดระดับเสียงในสถานที่ทำงาน

บริเวณ Compressor Area (หน่วยผลิตเอทจีน-1) ในวันที่ 30 พฤษภาคม พ.ศ.2566

โครงการโรงงานแอลแอลดีพีอี

ของบริษัท พีทีที โกลบอล เคมิคอล จำกัด (มหาชน)

จัดทำรายงานโดย บริษัท ชีคอฟ จำกัด

ช่วงวันที่ 30 พฤษภาคม พ.ศ.2566

ตำแหน่งพิกัดของสถานีตรวจวัด : Compressor Area (หน่วยผลิตเอทจีน-1) (0731125E, 1403203N)

รุ่นของอุปกรณ์ตรวจวัด (SLM Model และ Serial No.) : SCARLET ST-21D / 820728 (No.7)

รุ่นของอุปกรณ์สอบเทียบ (Calibrator Model และ Serial No.) : Cirrus CR:515 / 94296

ระดับเสียงอ้างอิงในการสอบเทียบ (Calibration Ref dB(A)) : 94.0

ค่าที่อ่านได้จากเครื่องวัดเสียง Sound Level Meter (SLM Reading dB(A) และ SLM Adjust dB(A)) : 93.7 / 0.0

วันที่ตรวจรับรอง (Certified Date) : 12 กันยายน พ.ศ.2565

เลขที่เอกสารการสอบเทียบ (Cal Sheet No.) : CR-515-2023-075

เวลา	ค่าระดับเสียงเฉลี่ย (Equivalent Sound Pressure Level) (dB(A))
	30 พ.ค. 66
09:00-10:00	83.0
10:00-11:00	83.2
11:00-12:00	83.1
12:00-13:00	83.1
13:00-14:00	83.1
14:00-15:00	83.8
15:00-16:00	83.7
16:00-17:00	83.7
17:00-18:00	83.8
18:00-19:00	83.7
19:00-20:00	83.9
20:00-21:00	83.5
Leq(12) ^{1/}	83.5
Lmax ^{2/}	87.0
ค่ามาตรฐาน 12 ชั่วโมง	85 ^{3/} , 87 ^{4/}
ค่ามาตรฐานสูงสุด (Lmax)	115 ^{5/}
ค่ามาตรฐานสูงสุด	140 ^{4/}

หมายเหตุ : 1. ^{1/} ค่าเฉลี่ย 12 ชั่วโมง ระหว่างเวลา 09:00-21:00 น.2. ^{2/} ค่าสูงสุด Sound Pressure Level ในช่วงเวลา 09:00-21:00 น.3. ^{3/} ค่าควบคุมในรายงานการวิเคราะห์ผลกระทบสิ่งแวดล้อม บริเวณที่พบค่าเกินเกณฑ์ควบคุมกำหนดให้ปฏิบัติตามมาตรการ โครงการอนุรักษ์ การได้ขึ้น4. ^{4/} ค่ามาตรฐานตามประกาศกระทรวงอุตสาหกรรม เรื่อง มาตรการคุ้มครองความปลอดภัยในการประกอบกิจการ โรงงานเกี่ยวกับ สภาวะแวดล้อมในการทำงาน พ.ศ.25465. ^{5/} ค่ามาตรฐานตามกฎกระทรวง เรื่อง มาตรฐานในการบริหาร จัดการ และดำเนินการด้านความปลอดภัยอาชีวอนามัย และสภาพแวดล้อม ในการทำงานเกี่ยวกับความร้อน แสงสว่าง และเสียง พ.ศ.2559

ชื่อผู้ตรวจวัด : นายจิรวุฒน์ โคตรคำหาญ

ชื่อผู้บันทึก : นายจิรวุฒน์ โคตรคำหาญ

ชื่อผู้ตรวจสอบ/ควบคุม : นางสาวสุนันทา ศิริวัฒนานนท์

ชื่อบริษัทผู้ตรวจวัดและวิเคราะห์ตัวอย่าง : บริษัท ชีคอฟ จำกัด

ชื่อผู้วิเคราะห์ : นางสาวเกศรินทร์ วรรณวิทยา

เลขที่ทะเบียนผู้วิเคราะห์ : -

เบอร์โทรศัพท์ : 02-959-3600

4.2.9.3.2 สรุปผลการตรวจวัดระดับเสียงในสถานที่ทำงาน

ระหว่างปี พ.ศ.2563-2566

การตรวจวัดระดับเสียงในสถานที่ทำงาน ระหว่างปี พ.ศ.2563-2566 ได้แก่ ระดับเสียงเฉลี่ย 12 ชั่วโมง (Leq 12 hr) ดำเนินการตรวจวัดในสถานที่ทำงาน 7 บริเวณ ได้แก่ บริเวณ Control room บริเวณ Compressor area และบริเวณ Extruder and pellet dryer ของโรงงานแอลแอลดีพีอี สายการผลิตที่ 1 และสายการผลิตที่ 2 และบริเวณหน่วยการผลิตเฮกซีน 1 รายละเอียดผลการตรวจวัดแสดงดังตารางที่ 4.2.9-25 ถึงตารางที่ 4.2.9-27 และรูปที่ 4.2.9-9 ถึงรูปที่ 4.2.9-11 เมื่อเปรียบเทียบกับค่ามาตรฐานตามประกาศกระทรวงอุตสาหกรรม เรื่อง มาตรฐานคุ้มครองความปลอดภัยในการประกอบกิจการโรงงานเกี่ยวกับสภาวะแวดล้อมในการทำงาน พ.ศ.2546 ซึ่งกำหนดค่าระดับเสียงเฉลี่ยที่ยอมรับได้ในเวลาการทำงาน 12 ชั่วโมง ไม่เกิน 87 เดซิเบล(เอ) พบว่า มีค่าอยู่ในเกณฑ์มาตรฐานกำหนดทั้งหมด และเมื่อเปรียบเทียบกับค่าควบคุมตามรายงานวิเคราะห์ผลกระทบสิ่งแวดล้อม ที่กำหนดให้ระดับเสียงจากอุปกรณ์ที่ระยะห่าง 1 เมตร ต้องไม่เกิน 85 เดซิเบล(เอ) พบว่า ส่วนใหญ่มีค่าอยู่ในเกณฑ์ที่ควบคุม ยกเว้น บริเวณ Extruder and pellet และบริเวณ Compressor area ของสายการผลิตที่ 1 และสายการผลิตที่ 2 ที่มีค่าเกินเกณฑ์ควบคุมในบางครั้งที่ทำการตรวจวัด อย่างไรก็ตามทางโรงงานได้ทำการติดตั้งป้ายเตือนบริเวณที่มีเสียงดัง และให้พนักงานสวมใส่อุปกรณ์ป้องกันเสียงดังในบริเวณดังกล่าวอย่างเคร่งครัด สำหรับอุปกรณ์ลดเสียงส่วนบุคคล โรงงานเลือกใช้ที่ครอบหูลดเสียง ซึ่งมีค่า NRR เท่ากับ 25 ซึ่งสามารถลดเสียงลงร้อยละ 75 ของค่าการลดเสียงที่ระบุไว้บนฉลากหรือผลิตภัณฑ์ ซึ่งจากผลการตรวจวัดเสียงสะสม ที่ถูกจ้างได้รับขณะปฏิบัติงานในหัวข้อ 4.2.9-4 ของพนักงานที่ได้เข้าปฏิบัติงานบริเวณพื้นที่กระบวนการผลิต สายการผลิตที่ 1 มีค่าเท่ากับ 76.0-82.8 และสายการผลิตที่ 2 มีค่าเท่ากับ 80.8-82.5 เดซิเบล(เอ) ตามลำดับ โดยพนักงานจะได้รับเสียงดังขณะปฏิบัติงานลดลงจากการสวมใส่อุปกรณ์ป้องกันเสียงดังตลอดระยะเวลาทำงาน โดยมีค่า TWA12 เมื่อใส่อุปกรณ์เท่ากับ 69.0-75.9 และ 70.0-78.5 เดซิเบล(เอ) ตามลำดับ ซึ่งสามารถช่วยลดผลกระทบต่อสมรรถภาพการได้ยินของพนักงาน ดังนั้นจึงอาจกล่าวได้ว่าโรงงานได้พิจารณาและกำหนดแนวทางการป้องกันเพื่อลดผลกระทบต่อพนักงานอย่างเพียงพอแล้ว

ตารางที่ 4.2.9-25 ผลการตรวจวัดระดับเสียงในสถานที่ทำงาน

โรงงานแอลแอลดีพีอี สายการผลิตที่ 1 บริษัท พีทีที โกลบอล เคมิคอล จำกัด (มหาชน)

ระหว่างปี พ.ศ.2563-2566

จุดตรวจวัด	วันที่ตรวจวัด	ระดับเสียงเฉลี่ย 12 ชั่วโมง (เดซิเบล(เอ))
Control room	30 ก.ย. 63	68.1
	13 พ.ย. 63	61.0
	4 ก.พ. 64	60.9
	12 พ.ค. 64	61.4
	13 ส.ค. 64	59.9
	23 พ.ย. 64	64.2
	24 มี.ค. 65	59.2
	7 เม.ย. 65	59.6
	15 ก.ย. 65	60.3
	15 พ.ย. 65	62.9
	15 ก.พ. 66	61.7
	30 พ.ค. 66	60.1
	30 ก.ย. 63	84.0
	13 พ.ย. 63	83.8
Compressor area	4 ก.พ. 64	83.4
	12 พ.ค. 64	86.1
	13 ส.ค. 64	84.2
	23 พ.ย. 64	84.3
	24 มี.ค. 65	84.9
	7 เม.ย. 65	84.5
	15 ก.ย. 65	78.5
	15 พ.ย. 65	84.1
	14 มี.ค. 66	84.4
	30 พ.ค. 66	83.8
ค่ามาตรฐาน ^{1/}		85.0

หมายเหตุ : ^{1/} ค่าควบคุมในรายงานการวิเคราะห์ผลกระทบสิ่งแวดล้อม บริเวณที่พบค่าเกินเกณฑ์ควบคุมมีการกำหนดให้ปฏิบัติตามมาตรการ โครงการอนุรักษ์การได้ยิน

ตารางที่ 4.2.9-25 (ต่อ)

จุดตรวจวัด	วันที่ตรวจวัด	ระดับเสียงเฉลี่ย 12 ชั่วโมง (เดซิเบล(เอ))
Extruder and pellet dryer	30 ก.ย. 63	85.1
	13 พ.ย. 63	86.5
	4 ก.พ. 64	83.5
	12 พ.ค. 64	85.1
	13 ส.ค. 64	86.4
	23 พ.ย. 64	84.9
	24 มี.ค. 65	85.0
	7 เม.ย. 65	83.5
	15 ก.ย. 65	78.5
	15 พ.ย. 65	85.0
	14 มี.ค. 66	83.0
	30 พ.ค. 66	84.9
ค่ามาตรฐาน ^{1/}		85.0

หมายเหตุ : ^{1/} ค่าควบคุมในรายงานการวิเคราะห์ผลกระทบสิ่งแวดล้อม บริเวณที่พบค่าเกินเกณฑ์ควบคุมมีการกำหนดให้ปฏิบัติตามมาตรการ โครงการอนุรักษ์การได้ยิน

ตารางที่ 4.2.9-26 ผลการตรวจวัดระดับเสียงในสถานที่ทำงาน
โรงงานแอลแอลดีพีอี สายการผลิตที่ 2 บริษัท พีทีที โกลบอล เคมิคอล จำกัด (มหาชน)
ระหว่างปี พ.ศ.2563-2566

จุดตรวจวัด	วันที่ตรวจวัด	ระดับเสียงเฉลี่ย 12 ชั่วโมง (เดซิเบล(เอ))
Control room	18 ส.ค. 63	60.4
	13 พ.ย. 63	60.9
	4 ก.พ. 64	58.6
	12 พ.ค. 64	66.9
	3 ส.ค. 64	62.7
	23 พ.ย. 64	60.1
	24 มี.ค. 65	59.4
	7 เม.ย. 65	59.7
	15 ก.ย. 65	59.3
	15 พ.ย. 65	60.2
	15 ก.พ. 66	62.0
	30 พ.ค. 66	59.1
Compressor area	18 ส.ค. 63	81.7
	13 พ.ย. 63	85.9
	4 ก.พ. 64	83.2
	12 พ.ค. 64	82.6
	3 ส.ค. 64	80.8
	23 พ.ย. 64	82.4
	24 มี.ค. 65	81.3
	7 เม.ย. 65	80.6
	15 ก.ย. 65	83.6
	15 พ.ย. 65	82.7
	14 มี.ค. 66	83.8
	30 พ.ค. 66	83.1
ค่ามาตรฐาน ^{1/}		85.0

หมายเหตุ : ^{1/} ค่าควบคุมในรายงานการวิเคราะห์ผลกระทบสิ่งแวดล้อม บริเวณที่พบค่าเกินเกณฑ์ควบคุมมีการกำหนดให้ปฏิบัติตามมาตรการโครงการอนุรักษ์การได้ยิน

ตารางที่ 4.2.9-26 (ต่อ)

จุดตรวจวัด	วันที่ตรวจวัด	ระดับเสียงเฉลี่ย 12 ชั่วโมง (เดซิเบล(เอ))
Extruder and pellet dryer	18 ต.ค. 63	82.7
	13 พ.ย. 63	82.8
	4 ก.พ. 64	84.4
	12 พ.ค. 64	85.1
	3 ต.ค. 64	82.4
	23 พ.ย. 64	84.0
	24 มี.ค. 65	82.8
	7 เม.ย. 65	83.2
	15 ก.ย. 65	85.0
	15 พ.ย. 65	84.0
	29 มี.ค. 66	84.1
	30 พ.ค. 66	84.4
ค่ามาตรฐาน ^{1/}		85.0

หมายเหตุ : ^{1/} ค่าควบคุมในรายงานการวิเคราะห์ผลกระทบสิ่งแวดล้อม บริเวณที่พบค่าเกินเกณฑ์ควบคุมมีการกำหนดให้ปฏิบัติตามมาตรการโครงการอนุรักษ์การได้ยิน

ตารางที่ 4.2.9-27 ผลการตรวจวัดระดับเสียงในสถานที่ทำงาน

หน่วยการผลิตเฮกซีน-1

โรงงานแอลเอเลดีพีอี บริษัท พีทีที โกลบอล เคมิคอล จำกัด (มหาชน)

ระหว่างปี พ.ศ.2563-2566

จุดตรวจวัด	วันที่ตรวจวัด	ระดับเสียงเฉลี่ย 12 ชั่วโมง (เดซิเบล(เอ))
Compressor Area (Hexene-1)	10 ก.ย. 63	81.7
	23 ธ.ค. 63	81.6
	2 ก.พ. 64	82.4
	29 มี.ย. 64	80.1
	3 ส.ค. 64	82.2
	23 พ.ย. 64	82.0
	24 มี.ค. 65	81.9
	15 มิ.ย. 65	84.6
	15 ก.ย. 65	83.5
	15 พ.ย. 65 ^{2/}	68.2
	14 มี.ค. 66	75.1
	30 พ.ค. 66	83.5
ค่ามาตรฐาน ^{1/}		85.0

หมายเหตุ : 1.^{1/} ค่าควบคุมในรายงานการวิเคราะห์ผลกระทบสิ่งแวดล้อม บริเวณที่พบค่าเกินเกณฑ์ควบคุมมีการกำหนดให้ปฏิบัติตามมาตรการโครงการอนุรักษ์การได้ยิน

2.^{2/} ในวันที่ 15 พฤศจิกายน พ.ศ.2565 มีค่าระดับเสียงต่ำลงเนื่องจากไม่ได้เดินระบบเต็มกำลังการผลิต

รูปที่ 4.2.9-9 ผลการตรวจวัดระดับเสียงในสถานที่ทำงาน
โรงงานแอลแอลดีพีอี สายการผลิตที่ 1 บริษัท พีทีที โกลบอล เคมิคอล จำกัด (มหาชน)
ระหว่างปี พ.ศ.2563-2566

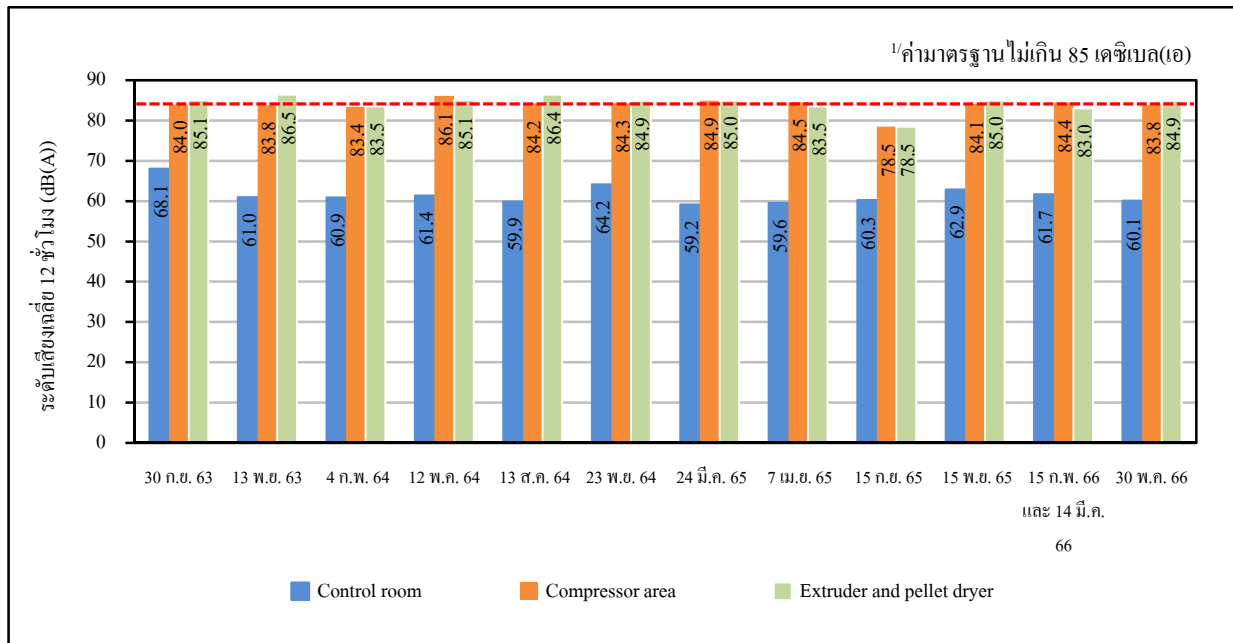

หมายเหตุ : 1/ ค่าควบคุมในรายงานการวิเคราะห์ผลกระทบสิ่งแวดล้อม บริเวณที่พบค่าเกินเกณฑ์ควบคุมมีการกำหนดให้ปฏิบัติตามมาตรการ โครงการอนุรักษ์การได้ยิน

รูปที่ 4.2.9-10 ผลการตรวจวัดระดับเสียงในสถานที่ทำงาน
โรงงานแอลแอลดีพีอี สายการผลิตที่ 2 บริษัท พีทีที โกลบอล เคมิคอล จำกัด (มหาชน)
ระหว่างปี พ.ศ.2563-2566

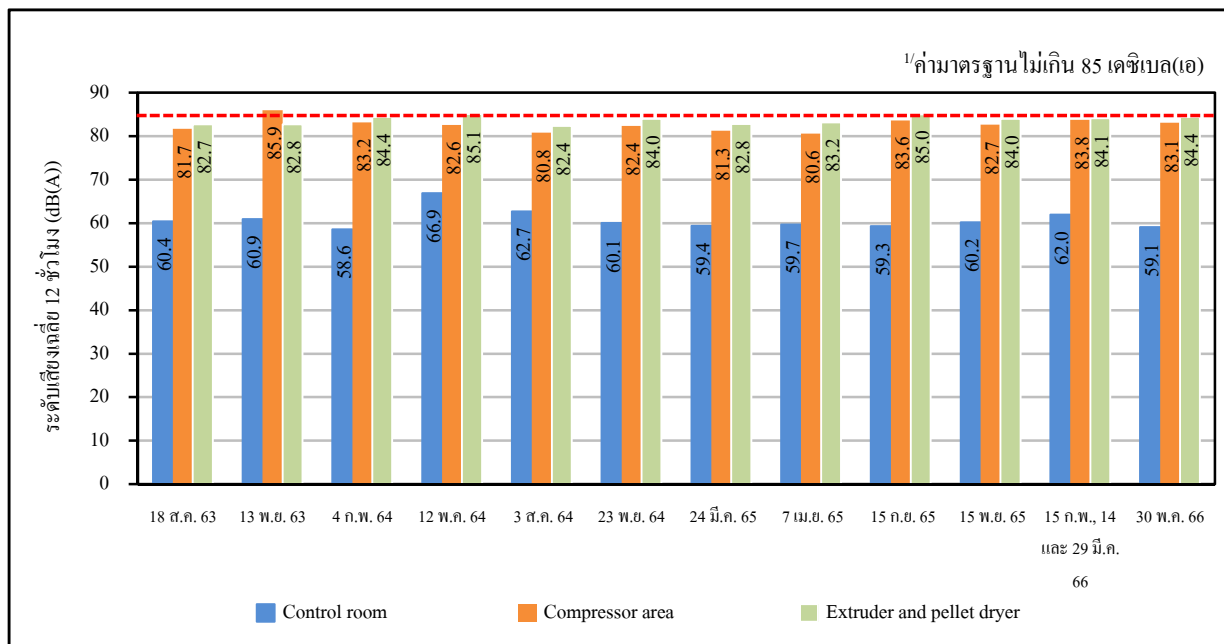

หมายเหตุ : ^{1/}ค่าควบคุมในรายงานการวิเคราะห์ผลกระทบสิ่งแวดล้อม บริเวณที่พบค่าเกินเกณฑ์ควบคุมมีการกำหนดให้ปฏิบัติตามมาตรการโครงการอนุรักษ์การได้ยิน

รูปที่ 4.2.9-11 ผลการตรวจวัดระดับเสียงในสถานที่ทำงาน
หน่วยผลิตเฮกซีน-1
โรงงานแอลเอเลดีพีอี บริษัท พีทีที โกลบอล เคมิคอล จำกัด (มหาชน)
ระหว่างปี พ.ศ.2563-2566

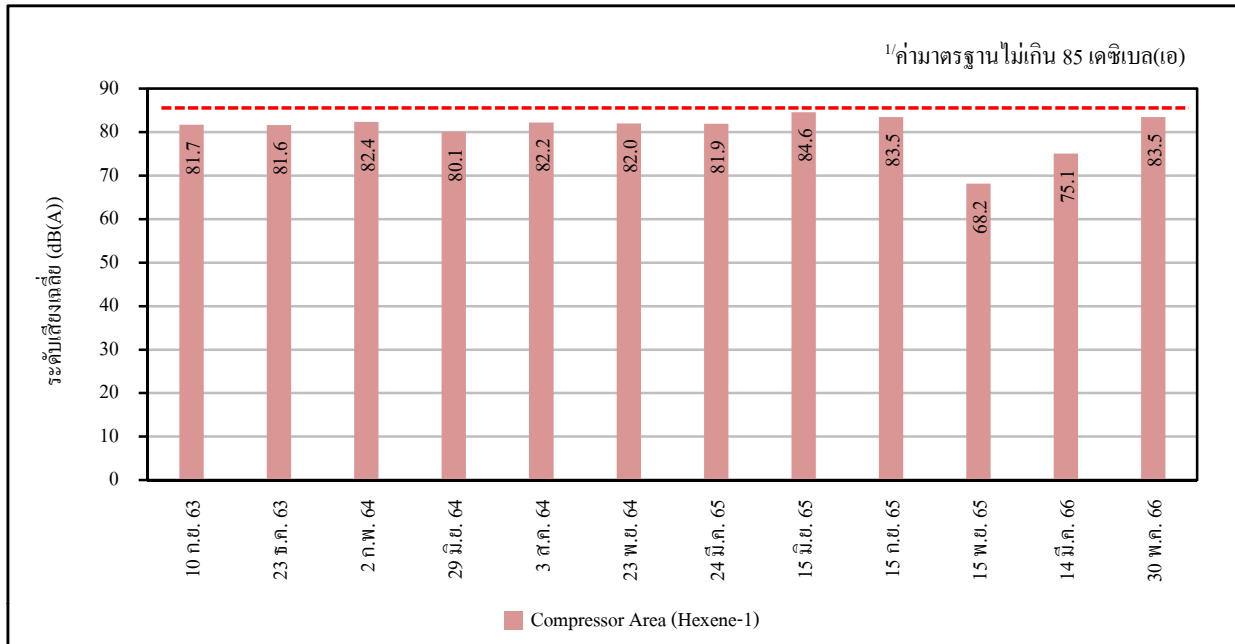

- หมายเหตุ :
- 1/ ค่าควบคุมในรายงานการวิเคราะห์ผลกระทบสิ่งแวดล้อม บริเวณที่พบค่าเกินเกณฑ์ควบคุมมีการกำหนดให้ปฏิบัติตามมาตรการ โครงการอนุรักษ์การได้ยิน
 2. ในวันที่ 15 พฤศจิกายน พ.ศ.2565 มีค่าระดับเสียงต่ำลงเนื่องจากไม่ได้เดินระบบเต็มกำลังการผลิต

4.2.9.4 ปริมาณเสียงสะสมที่ตัวพนักงาน

มาตรการกำหนดให้มีการตรวจวัดระดับเสียงและคำนวณระดับเสียงที่พนักงานได้รับเฉลี่ยตลอดเวลาการทำงาน (Time Weighted Average-TWA) โดยสุ่มตรวจพนักงานที่ปฏิบัติงานในบริเวณพื้นที่กระบวนการผลิต ปีละ 2 ครั้ง เพื่อเป็นการเฝ้าระวัง

4.2.9.4.1 ผลการตรวจวัดปริมาณเสียงสะสมที่ตัวพนักงาน

ระหว่างเดือนมกราคม ถึงมิถุนายน พ.ศ.2566

การตรวจวัดปริมาณเสียงสะสมที่ตัวพนักงาน (TWA) ดำเนินการโดยบริษัท ซีคोट จำกัด โดยติดตามตรวจวัดพนักงานที่ปฏิบัติงานในพื้นที่กระบวนการผลิตของสายการผลิตที่ 1 และ 2 ในบริเวณ Compressor บริเวณ Extruder & Pellet Dryer บริเวณ Purification บริเวณ Reactor และบริเวณ Hexene-1 รวมทั้งหมด 5 พื้นที่ โดยในระหว่างเดือนมกราคม ถึงมิถุนายน พ.ศ.2566 ทำการสุ่มตรวจพนักงานที่ปฏิบัติงานบริเวณกระบวนการผลิตของสายการผลิตที่ 1 และ 2 รวมจำนวน 9 คน ในวันที่ 15 กุมภาพันธ์ พ.ศ.2566 วันที่ 14 และ 29 มีนาคม พ.ศ.2566 พบว่า มีค่าระดับเสียงของพนักงานที่ปฏิบัติงานบริเวณพื้นที่กระบวนการผลิต สายการผลิตที่ 1 อยู่ระหว่าง 76.0-82.8 เดซิเบล(เอ) และพนักงานที่ปฏิบัติงานบริเวณพื้นที่กระบวนการผลิต สายการผลิตที่ 2 อยู่ระหว่าง 80.8-82.5 เดซิเบล(เอ) โดยมีรายละเอียดดังแสดงในตารางที่ 4.2.9-28 และภาคผนวก ง

เมื่อพิจารณาปริมาณเสียงสะสมที่ตัวพนักงาน เปรียบเทียบกับค่ามาตรฐานตามประกาศกรมสวัสดิการและคุ้มครองแรงงาน เรื่องมาตรฐานระดับเสียงที่ยอมให้ลูกจ้างได้รับเฉลี่ยตลอดระยะเวลาการทำงานในแต่ละวัน พ.ศ.2561 ซึ่งกำหนดให้การทำงานวันละ 12 ชั่วโมง ระดับเสียงที่พนักงานได้รับติดต่อกันต้องไม่เกิน 83 เดซิเบล(เอ) พบว่า ระดับเสียงที่พนักงานได้รับทั้งหมดมีค่าอยู่ในเกณฑ์มาตรฐาน อย่างไรก็ตาม ทางโรงงานได้ดำเนินการติดตั้งป้ายเตือนอันตรายจากเสียงและกำหนดให้พนักงานสวมใส่อุปกรณ์ป้องกันเสียงทุกครั้งก่อนเข้าไปปฏิบัติงานในบริเวณพื้นที่ที่มีเสียงดัง

ตารางที่ 4.2.9-28 ผลการตรวจวัดปริมาณเสียงสะสมที่ตัวพนักงาน

โครงการ โรงงานแอลแอลดีพีอี ของบริษัท พีทีที โกลบอล เคมิคอล จำกัด (มหาชน)
จัดทำรายงาน โดยบริษัท ซีคอท จำกัด ระหว่างเดือนมกราคม ถึงมิถุนายน พ.ศ.2566

พนักงานที่ทำการตรวจวัด	วันที่ตรวจวัด	บริเวณ	ระดับความดังของเสียง (12 hr) (dB(A))	
			TWA	ค่ามาตรฐาน ^{1/}
พนักงานปฏิบัติงานการผลิต 1	15 ก.พ. 66	Purification unit (LLDPE 1)	79.9	83.0
พนักงานปฏิบัติงานการผลิต 2	15 ก.พ. 66	Compressor (LLDPE 1)	76.0	
พนักงานปฏิบัติงานการผลิต 3	29 มี.ค. 66	Extruder & Pellet Dryer (LLDPE 1)	81.5	
พนักงานปฏิบัติงานการผลิต 4	14 มี.ค. 66	Reactor unit (LLDPE 1)	82.8	
พนักงานปฏิบัติงานการผลิต 5	14 มี.ค. 66	Reactor unit (LLDPE 2)	81.1	
พนักงานปฏิบัติงานการผลิต 6	29 มี.ค. 66	Extruder & Pellet Dryer (LLDPE 2)	81.7	
พนักงานปฏิบัติงานการผลิต 7	14 มี.ค. 66	Compressor (LLDPE 2)	80.8	
พนักงานปฏิบัติงานการผลิต 8	15 ก.พ. 66	Purification unit (LLDPE 2)	82.5	
พนักงานปฏิบัติงานการผลิต 9	15 ก.พ. 66	Hexene-1 unit (LLDPE 2)	81.4	

หมายเหตุ : ^{1/} ค่ามาตรฐานตามประกาศกรมสวัสดิการและคุ้มครองแรงงาน เรื่องมาตรฐานระดับเสียงที่ขอมให้ลูกจ้างได้รับเฉลี่ยตลอดระยะเวลาการทำงานในแต่ละวัน พ.ศ.2561

ชื่อผู้ตรวจวัด : นางสาวศลิษา อินริย์/ นางสาววิระยา ปัจฉิมบุรณ์
 ชื่อผู้บันทึก : นางสาวศลิษา อินริย์/ นางสาววิระยา ปัจฉิมบุรณ์
 เลขที่ขึ้นทะเบียนผู้ตรวจวัด : 0403-03-2565-0048
 ชื่อผู้ตรวจสอบ/ควบคุม : นางสาวสุนันทา ศิริวัฒนานนท์
 ชื่อบริษัทผู้ตรวจวัดและวิเคราะห์ตัวอย่าง/ควบคุม : บริษัท ซีคอท จำกัด
 ชื่อผู้วิเคราะห์ : นางสาวดาวัลย์ วงศ์เจริญ
 เบอร์โทรศัพท์ : 0-2959-3600

4.2.9.4.2 สรุปผลการตรวจวัดปริมาณเสียงสะสมที่ตัวพนักงาน

ระหว่างปี พ.ศ.2563-2566

การตรวจวัดปริมาณเสียงสะสมที่ตัวพนักงาน ดำเนินการตรวจวัดในพื้นที่กระบวนการผลิตของสายการผลิตที่ 1 และ 2 บริเวณ Compressor และบริเวณ Extruder & Pellet Dryer เป็นประจำทุกปี โดยในปี พ.ศ.2564 มีการทบทวนเพิ่มพื้นที่ปฏิบัติงานในบริเวณ Purification บริเวณ Reactor และบริเวณ Hexene-1 รวมทั้งหมด 5 พื้นที่ ซึ่งผลการตรวจวัดในระหว่างปี พ.ศ.2563-2566 มีรายละเอียดดังแสดงในตารางที่ 4.2.9-29 และรูปที่ 4.2.9-12

เมื่อพิจารณาปริมาณเสียงสะสมที่ตัวพนักงานในระหว่างปี พ.ศ.2563-2566 เปรียบเทียบกับค่ามาตรฐานตามประกาศกรมสวัสดิการและคุ้มครองแรงงาน เรื่องมาตรฐานระดับเสียงที่ยอมให้ลูกจ้างได้รับเฉลี่ยตลอดระยะเวลาการทำงานในแต่ละวัน พ.ศ.2561 ซึ่งกำหนดให้การทำงานวันละ 12 ชั่วโมง ระดับเสียงที่พนักงานได้รับติดต่อกันต้องไม่เกิน 83 เดซิเบล(เอ) พบว่า ระดับเสียงที่พนักงานได้รับมีค่าอยู่ในเกณฑ์มาตรฐานทั้งหมด ซึ่งในการปฏิบัติงานจริง พนักงานจะปฏิบัติงานในพื้นที่ต่างๆ ไม่เกิน 6 ชั่วโมงต่อกะ จึงทำให้ปริมาณการรับสัมผัสเสียงไม่เกินตามที่กฎหมายกำหนด (เปรียบเทียบตาม Noise exchange rate) ดังแสดงในตารางแนบท้าย

ระดับเสียงเฉลี่ยตลอดระยะเวลาการทำงาน (TWA) ไม่เกิน (เดซิเบล(เอ))	ระยะเวลาการทำงานที่ได้รับเสียงต่อวัน *	
	ชั่วโมง	นาที
82	16	-
83	12	42
84	10	5
85	8	-
86	6	21
87	5	2
88	4	-
89	3	11
90	2	31
91	2	-
92	1	35

หมายเหตุ : * ตารางมาตรฐานระดับเสียงที่ยอมให้ลูกจ้างได้รับเฉลี่ยตลอดระยะเวลาการทำงานในแต่ละวัน

ตามประกาศกรมสวัสดิการและคุ้มครองแรงงาน เรื่องมาตรฐานระดับเสียงที่ยอมให้ลูกจ้างได้รับเฉลี่ยตลอดระยะเวลาการทำงานในแต่ละวัน พ.ศ.2561

สำหรับผลการตรวจวัดปริมาณเสียงสะสมที่ตัวพนักงาน (Noise Dose) ของพนักงาน ในปี พ.ศ.2566 พบว่ามีค่าอยู่ในเกณฑ์มาตรฐานทั้งหมด รายละเอียดดังแสดงในตารางที่ 4.2.9-28 ทั้งนี้จากผลตรวจสมรรถภาพการได้ยินล่าสุด ประจำปี พ.ศ.2565 พบว่าพนักงานร้อยละ 92.47 อยู่ในเกณฑ์ปกติ และเบี่ยงเบนจากเกณฑ์ปกติร้อยละ 7.53 ซึ่งพิจารณาแล้วพบว่าผลการตรวจสมรรถภาพการได้ยินที่เบี่ยงเบนนี้เป็นปัจจัยสุขภาพส่วนบุคคล ซึ่งเป็นพนักงานที่ไม่ได้ปฏิบัติงานในพื้นที่กระบวนการผลิตจึงไม่ได้รับสัมผัสเสียงจากการทำงานเป็นประจำ แต่อย่างไรก็ตาม ทางโรงงานได้มีการติดตามและเฝ้าระวังอย่างต่อเนื่องผ่านโครงการอนุรักษ์การได้ยิน รายละเอียดดังแสดงภาคผนวก ข.2-43 นอกจากนี้ทางโรงงานได้ดำเนินการติดตั้งป้ายเตือนอันตรายจากเสียงและกำหนดให้พนักงานสวมใส่อุปกรณ์ป้องกันเสียงทุกครั้งก่อนเข้าไปปฏิบัติงานในบริเวณพื้นที่ที่มีเสียงดัง และมีการหมุนเวียนพนักงานที่ปฏิบัติงานในกระบวนการผลิตที่สัมผัสเสียงดัง

ตารางที่ 4.2.9-29 ผลการตรวจวัดปริมาณเสียงสะสมที่ตัวพนักงาน
โรงงานแอลแอลดีพีอี บริษัท พีทีที โกลบอล เคมิคอล จำกัด (มหาชน)
ระหว่างปี พ.ศ.2563-2566

สถานีตรวจวัด	วันที่ตรวจวัด	ระดับความดังของเสียง (12 hr), dB(A)	
		สายการผลิต 1	สายการผลิต 2
Compressor	30 ก.ย. และ 16 ต.ค. 63	81.2	81.9
	3 มิ.ย. 64	74.1	82.8
	3 และ 13 ส.ค. 64	82.3	77.3
	7 เม.ย. 65	82.0	75.5
	15 ก.ย. 65	79.4	77.6
	15 ก.พ. และ 14 มี.ค. 66	76.0	80.8
Extruder & Pellet Dryer	30 ก.ย. และ 11 ก.ย. 63	79.7	77.3
	3 และ 8 มิ.ย. 64	78.1	80.3
	3 และ 13 ส.ค. 64	82.5	82.7
	7 เม.ย. 65	80.6	79.0
	15 ก.ย. และ 4 ต.ค. 65	82.1	79.8
	29 มี.ค. 66	81.5	81.7
Purification unit	5 มิ.ย. และ 12 พ.ค. 64	77.1	79.2
	3 และ 13 ส.ค. 64	82.6	80.5
	7 เม.ย. 65	82.0	79.6
	15 ก.ย. 65	80.9	79.7
	15 ก.พ. 66	79.9	82.5
Reactor unit	12 พ.ค. และ 25 มิ.ย. 64	78.0	80.2
	3 และ 13 ส.ค. 64	82.3	81.5
	7 เม.ย. และ 15 มิ.ย. 65	77.7	77.8
	15 ก.ย. และ 27 ต.ค. 65	82.5	80.5
	14 มี.ค. 66	82.8	81.1
Hexene-1 unit	9 มิ.ย. 64		81.8
	3 ส.ค. 64		82.6
	15 มิ.ย. 65		80.6
	15 ก.ย. 65		81.2
	15 ก.พ. 66		81.4
ค่ามาตรฐาน		83 ^{1/}	

หมายเหตุ : 1. ^{1/} มาตรฐานตามประกาศกรมสวัสดิการและคุ้มครองแรงงาน เรื่องมาตรฐานระดับเสียงที่ยอมให้ลูกจ้างได้รับเฉลี่ยตลอดระยะเวลาการทำงานในแต่ละวัน พ.ศ.2561 (ประกาศบังคับใช้ พ.ศ.2561 เป็นต้นไป)
2. พื้นที่กระบวนการผลิต Hexene-1 Unit รับผิดชอบโดยสายการผลิตที่ 2 เท่านั้น จึงไม่มีการตรวจวัดที่พนักงานสายการผลิตที่ 1

รูปที่ 4.2.9-12 ผลการตรวจวัดระดับเสียงสะสมที่ตัวพนักงาน
โรงงานแอลเอ็ดดีพีโอ บริษัท พีทีที โกลบอล เคมิคอล จำกัด (มหาชน)
ระหว่างปี พ.ศ.2563-2566

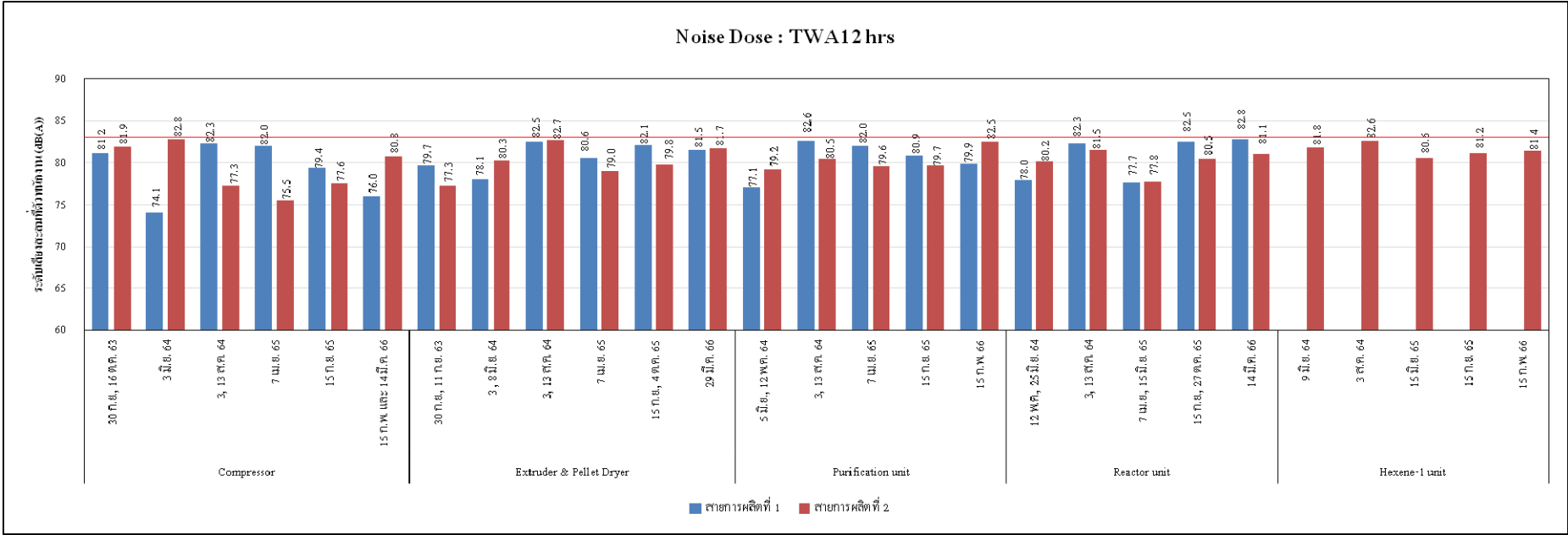

หมายเหตุ: ^{1/}ค่ามาตรฐานตามประกาศกรมสวัสดิการและคุ้มครองแรงงาน เรื่อง มาตรฐานระดับเสียงที่ขอมให้ลูกจ้างได้รับเฉลี่ยตลอดระยะเวลาการทำงานในแต่ละวัน พ.ศ.2561

4.2.9.5 การจัดทำแผนผังแสดงระดับเสียง (Noise Contour Map)

มาตรการกำหนดให้มีการตรวจวัดระดับเสียงและจัดทำ Noise Contour Map บริเวณพื้นที่กระบวนการผลิตของโรงงาน ทุกๆ 3 ปี และในกรณีที่มีการเปลี่ยนแปลงการผลิตซึ่งอาจส่งผลให้ระดับเสียงในพื้นที่โครงการมีการเปลี่ยนแปลงไป

โรงงานแอลแอลดีพีอี ได้ทำการตรวจวัดระดับเสียงและจัดทำแผนผังแสดงระดับเสียง ทุกๆ 3 ปี โดยล่าสุดดำเนินการตรวจวัดระดับเสียงของโรงงานแอลแอลดีพีอี สายการผลิตที่ 1 ในวันที่ 2 ตุลาคม พ.ศ.2563 ซึ่งพบค่าระดับเสียง อยู่ระหว่าง 62.0-98.6 เดซิเบล(เอ) โรงงานแอลแอลดีพีอี สายการผลิตที่ 2 ในวันที่ 23 พฤศจิกายน พ.ศ.2564 ซึ่งพบค่าระดับเสียง อยู่ระหว่าง 59.9-93.2 เดซิเบล(เอ) และหน่วยผลิตเฮกเซน-1 ในวันที่ 23 พฤศจิกายน พ.ศ.2564 ซึ่งพบค่าระดับเสียง อยู่ระหว่าง 63.5-95.1 เดซิเบล(เอ) มีแผนผังแสดงระดับเสียง (Noise Contour Map) ดังแสดงภาคผนวก ข.2-40 โดยบริเวณ Compressor area, Extruder and pellet dryer และหน่วยผลิตเฮกเซน-1 ที่มีระดับเสียงตั้งแต่ 85 เดซิเบล(เอ) ทางโรงงานกำหนดให้มีการติดตั้งป้ายเตือน และกำหนดให้ผู้ปฏิบัติงานทุกคนต้องสวมใส่อุปกรณ์ลดเสียงตลอดเวลาที่ปฏิบัติงานในพื้นที่ พร้อมทั้งมีการจัดเตรียมอุปกรณ์ป้องกันอันตรายส่วนบุคคลไว้อย่างเพียงพอ (ได้แก่ ปลั๊กอุดหู ที่ครอบหู เป็นต้น) ทั้งนี้พื้นที่ดังกล่าวไม่จำเป็นต้องมีผู้ปฏิบัติงานในพื้นที่อย่างต่อเนื่อง

4.2.9.6 ความร้อนภายในสถานที่ทำงาน

มาตรการกำหนดให้มีการตรวจวัดระดับความร้อนในสถานที่ทำงาน จำนวน 3 บริเวณ ได้แก่ บริเวณ Polymerization ของโรงงานแอลแอลดีพีอี สายการผลิตที่ 1 บริเวณ Polymerization ของโรงงานแอลแอลดีพีอี สายการผลิตที่ 2 และบริเวณ Reaction Unit ของหน่วยผลิตเฮกซีน-1 ปีละ 1 ครั้ง ในเดือนที่มีอากาศร้อนของปี

4.2.9.6.1 ผลการตรวจวัดความร้อนภายในสถานที่ทำงาน

ประจำปี พ.ศ.2566

การตรวจวัดระดับความร้อนภายในสถานที่ทำงาน ของโรงงานแอลแอลดีพีอี ประจำปี พ.ศ.2566 ดำเนินการโดยบริษัท ซีคอท จำกัด บริเวณ Polymerization Area ของโรงงานแอลแอลดีพีอีสายการผลิตที่ 1 และสายการผลิตที่ 2 ในวันที่ 5 เมษายน พ.ศ.2566 และบริเวณ Reaction Unit ของหน่วยผลิตเฮกซีน-1 ในวันที่ 30 พฤษภาคม พ.ศ.2566 พบว่ามีค่าระดับความร้อน (WBGT) เท่ากับ 28.8, 28.9 และ 30.2 องศาเซลเซียส ตามลำดับ เมื่อเปรียบเทียบกับผลการตรวจวัดที่ได้กับค่ามาตรฐานตามกฎหมายกระทรวงแรงงาน เรื่อง กำหนดมาตรฐานในการบริหาร จัดการ และดำเนินการด้านความปลอดภัย อาชีวอนามัย และสภาพแวดล้อมในการทำงาน เกี่ยวกับความร้อน แสงสว่าง และเสียง พ.ศ.2559 ซึ่งกำหนดไว้ไม่เกิน 34 องศาเซลเซียส พบว่า มีค่าอยู่ในเกณฑ์มาตรฐานกำหนด ตำแหน่งและภาพการตรวจวัดความร้อนภายในสถานที่ทำงาน ดังแสดงในรูปที่ 4.2.9-13 ถึงรูปที่ 4.2.9-14 โดยมีรายละเอียดผลการตรวจวัดดังแสดงในตารางที่ 4.2.9-30 ภาคผนวก ง

4.2.9.6.2 สรุปผลการตรวจวัดความร้อนภายในสถานที่ทำงาน

ระหว่างปี พ.ศ.2564-2566

การตรวจวัดระดับความร้อนในสถานที่ทำงาน ระหว่างปี พ.ศ.2564-2566 บริเวณ Polymerization area ของโรงงานแอลแอลดีพีอี สายการผลิตที่ 1 และสายการผลิตที่ 2 และบริเวณ Reaction Unit ของหน่วยผลิตเฮกซีน-1 พบว่ามีค่าอยู่ในเกณฑ์มาตรฐานตามกฎหมายกระทรวงแรงงาน เรื่องกำหนดมาตรฐานในการบริหาร จัดการ และดำเนินการด้านความปลอดภัย อาชีวอนามัยและสภาพแวดล้อมในการทำงานเกี่ยวกับความร้อน แสงสว่าง และเสียง พ.ศ.2559 ซึ่งกำหนดไว้ไม่เกิน 34 องศาเซลเซียส เมื่อพิจารณาแนวโน้มของผลการตรวจวัดพบว่าอยู่ในระดับใกล้เคียงกัน รายละเอียดผลการตรวจวัดแสดงดังตารางที่ 4.2.9-31 และรูปที่ 4.2.9-15

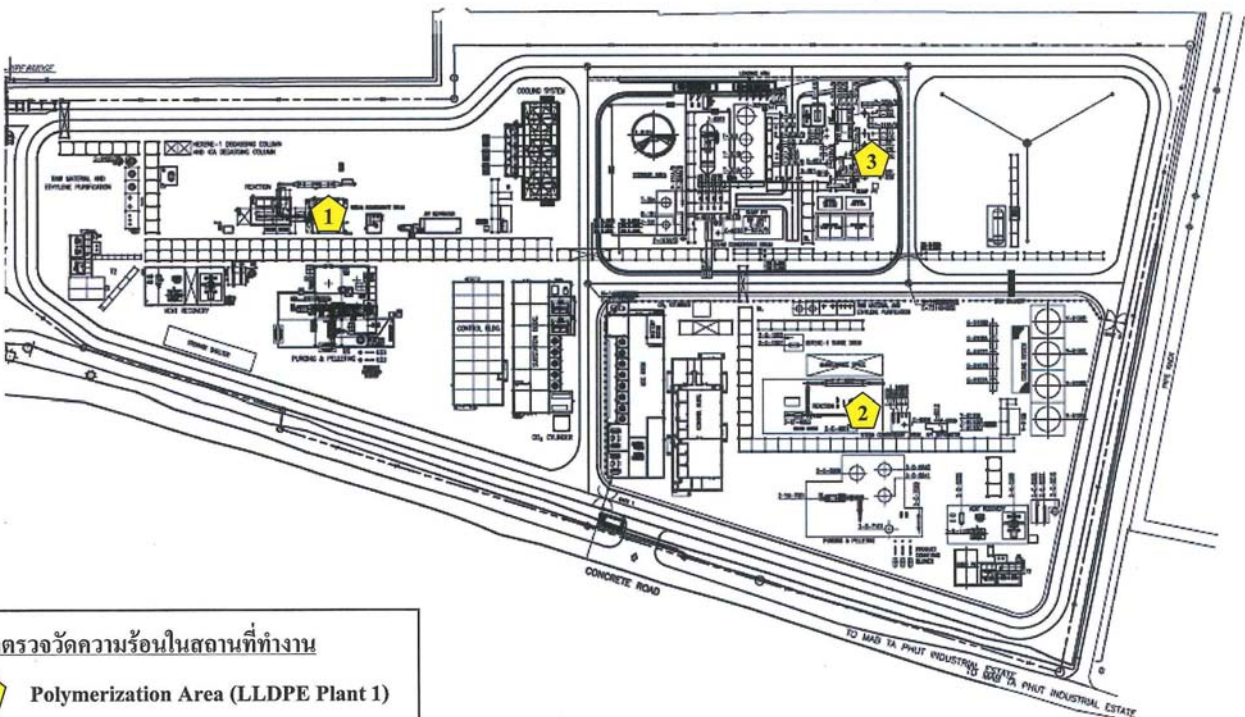

จุดตรวจวัดความร้อนในสถานที่ทำงาน

- 1 Polymerization Area (LLDPE Plant 1)
- 2 Polymerization Area (LLDPE Plant 2)
- 3 Reaction Unit (Hexene-1)



รูปที่ 4.2.9-13 ตำแหน่งตรวจวัดความร้อนภายในสถานที่ทำงาน
โรงงานแอลเอตีฟอ บริษัท พีทีที โกลบอล เคมิคอล จำกัด(มหาชน)



บริเวณ Polymerization ของโรงงานแอลแอลดีพีอี สายการผลิตที่ 1



บริเวณ Polymerization ของโรงงานแอลแอลดีพีอี สายการผลิตที่ 2



บริเวณ Reaction Unit ของหน่วยผลิตเฮกซีน-1

รูปที่ 4.2.9-14 ภาพการตรวจวัดความร้อนภายในสถานที่ทำงาน

โรงงานแอลแอลดีพีอี บริษัท พีทีที โกลบอล เคมิคอล จำกัด (มหาชน)



ตารางที่ 4.2.9-30 ผลการตรวจวัดความร้อนภายในสถานที่ทำงาน

โครงการโรงงานแอลแอลดีพีอี ของบริษัท พีทีที โกลบอล เคมิคอล จำกัด (มหาชน)
จัดทำรายงานโดยบริษัท ซีคอท จำกัด วันที่ 5 เมษายน พ.ศ.2566 และวันที่ 30 พฤษภาคม พ.ศ.2566

บริเวณ ที่ตรวจวัด	ช่วงเวลา ตรวจวัด	ลักษณะ/ ประเภท ของงาน	อุณหภูมิ (°C)					ลักษณะ ของงาน	ค่ามาตรฐาน (WBGT) (°C)
			NWB	DB	GT	WBGT	WBGT Average		
Polymerization area (LLDPE Plant 1)	11:37-12:07	งานจดบันทึกและ	27.4	31.3	31.8	28.7	28.8	งานเบา ทำงาน 25% พัก 75%	34.0 ^{1/}
	12:07-12:37	ตรวจสอบข้อมูล	27.6	31.6	32.1	28.9			
	12:37-13:07	เป็นครั้งคราว	27.2	31.9	32.6	28.8			
	13:07-13:37		27.3	32.1	32.3	28.8			
Polymerization area (LLDPE Plant 2)	11:48-12:18	งานจดบันทึกและ	27.6	31.9	32.3	29.0	28.9	งานเบา ทำงาน 25% พัก 75%	34.0 ^{1/}
	12:18-12:48	ตรวจสอบข้อมูล	27.5	31.8	32.1	28.9			
	12:48-13:18	เป็นครั้งคราว	27.3	32.2	32.3	28.8			
	13:18-13:48		27.2	31.7	32.2	28.7			
Reaction Unit ของหน่วยผลิต เฮกซีน-1	10:00-10:30	งานจดบันทึกและ	28.5	33.5	34.7	30.2	30.2	งานเบา ทำงาน 25% พัก 75%	34.0 ^{1/}
	10:30-11:00	ตรวจสอบข้อมูล	28.2	33.4	34.2	29.9			
	11:00-11:30	เป็นครั้งคราว	28.2	34.2	35.3	30.2			
	11:30-12:00		28.7	34.4	35.5	30.6			

- หมายเหตุ :
- ^{1/} ค่ามาตรฐานตามประกาศกระทรวงแรงงาน เรื่อง กำหนดมาตรฐานในการบริหาร จัดการ และดำเนินการ ด้านความปลอดภัย อาชีวอนามัย และสภาพแวดล้อมในการทำงานเกี่ยวกับความร้อน แสงสว่าง และเสียง พ.ศ.2559
- งานที่ลูกจ้างทำในลักษณะงานเบาต้องมีมาตรฐานระดับความร้อนไม่เกินค่าเฉลี่ยอุณหภูมิแวดล้อม 34 องศาเซลเซียส
NWB = Natural Wet Bulb Temperature
DB = Dry-Bulb Temperature
GT = Globe Temperature
WBGT = Wet-Bulb Globe Temperature Index
 - ^{2/} °C ย่อมาจาก องศาเซลเซียส

ชื่อผู้ตรวจวัด : นางสาวศลิษา อินริย์/ นางสาววิระชา ปัจฉิมบุรณ์
ชื่อผู้บันทึก : นางสาวศลิษา อินริย์/ นางสาววิระชา ปัจฉิมบุรณ์
ชื่อผู้ตรวจสอบ/ควบคุม : นางสาวสุนันtha ศิริคุณานนท์
ชื่อบริษัทผู้ตรวจวัดและวิเคราะห์ตัวอย่าง : บริษัท ซีคอท จำกัด
ชื่อผู้วิเคราะห์ : นางสาวดลดาวัลย์ วงศ์เจริญ / นางสาวเกศรินทร์ วรรณวิทยยา
เลขที่ทะเบียนผู้ตรวจวัด : 0401-03-2565-0048
เบอร์โทรศัพท์ : 02-959-3600

ตารางที่ 4.2.9-31 ผลการตรวจวัดความร้อนภายในสถานที่ทำงาน

โรงงานแอลแอลดีพีอี บริษัท พีทีที โกลบอล เคมิคอล จำกัด (มหาชน)
ระหว่างปี พ.ศ.2564-2566

จุดตรวจวัด	วันที่ตรวจวัด	ระดับความร้อน (WBGT) (องศาเซลเซียส)
Polymerization area (LLDPE 1)	2 เม.ย. 64	28.5
	7 เม.ย. 65	27.2
	5 เม.ย. 66	28.8
Polymerization area (LLDPE 2)	2 เม.ย. 64	29.7
	7 เม.ย. 65	27.3
	5 เม.ย. 66	28.9
Reaction Unit (Hexene-1)	12 พ.ค. 64	29.8
	15 มิ.ย. 65	30.6
	30 พ.ค. 66	30.2
ค่ามาตรฐาน ^{1/}		34.0

- หมายเหตุ: 1.^{1/} ค่ามาตรฐานตามประกาศกระทรวงแรงงาน เรื่องกำหนดบริหาร มาตรฐานในการบริหาร จัดการ และดำเนินการ ด้านความปลอดภัย อาชีวอนามัย และสภาพแวดล้อมในการทำงาน เกี่ยวกับความร้อน แสงสว่าง และเสียง พ.ศ.2559 ซึ่งกำหนดไว้ไม่เกิน 34 องศาเซลเซียส
- 2.^{2/} บริเวณหน่วยการผลิต Hexene-1 ดำเนินการตรวจวัดเฉพาะในช่วงมีการเดินระบบของหน่วยผลิต Hexene-1

รูปที่ 4.2.9-15 ผลการตรวจวัดความร้อนภายในสถานที่ทำงาน
โรงงานแอลแอลดีพีอี บริษัท พีทีที โกลบอล เคมิคอล จำกัด (มหาชน)
ระหว่างปี พ.ศ.2564-2566

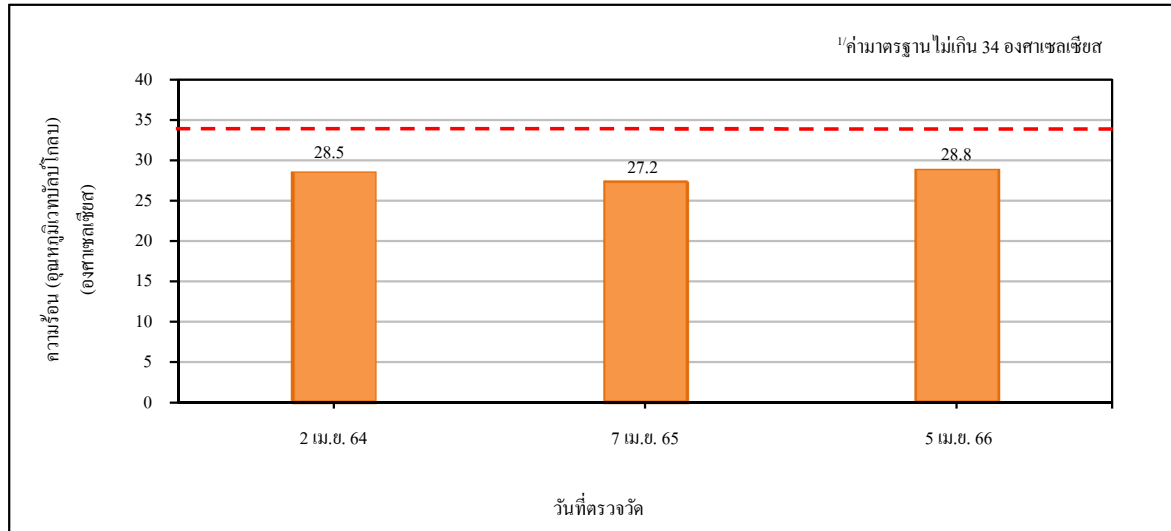

Polymerization area (LLDPE 1)

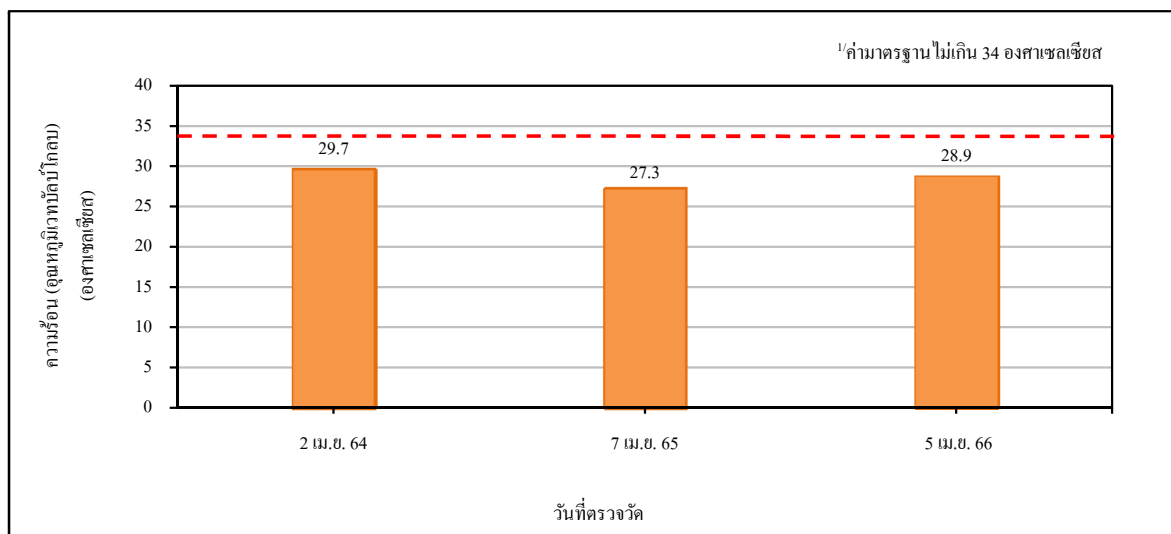

Polymerization area (LLDPE 2)

หมายเหตุ : 1/ ค่ามาตรฐานตามประกาศกระทรวงแรงงาน เรื่องกำหนดมาตรฐานในการบริหารจัดการและดำเนินการด้านความปลอดภัย อาชีวอนามัย และสภาพแวดล้อมในการทำงาน เกี่ยวกับความร้อน แสงสว่าง และเสียง พ.ศ.2559 ซึ่งกำหนดไว้ไม่เกิน 34 องศาเซลเซียส

รูปที่ 4.2.9-15 (ต่อ)

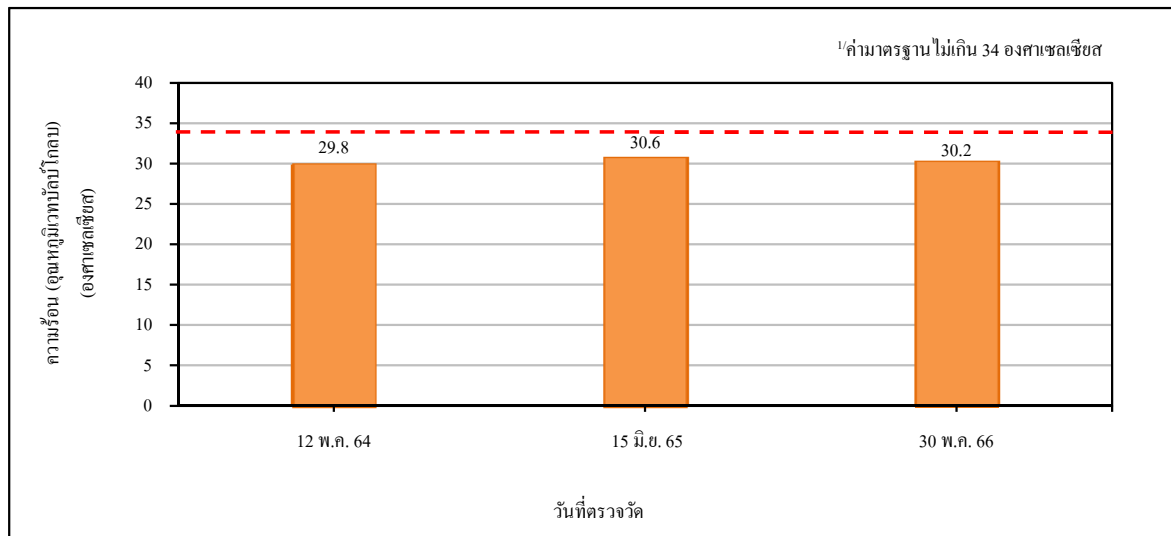

Reaction Unit (Hexene-1)

หมายเหตุ : 1/ ค่ามาตรฐานตามประกาศกระทรวงแรงงาน เรื่องกำหนดมาตรฐานในการบริหารจัดการและดำเนินการด้านความปลอดภัย อาชีวอนามัย และสภาพแวดล้อมในการทำงาน เกี่ยวกับความร้อน แสงสว่าง และเสียง พ.ศ.2559 ซึ่งกำหนดไว้ไม่เกิน 34 องศาเซลเซียส

4.2.9.7 การตรวจสอบสุขภาพพนักงานโดยแพทย์อาชีวเวชศาสตร์

มาตรการกำหนดให้ทำการตรวจสอบสุขภาพให้กับพนักงานใหม่ 1 ครั้ง ก่อนเริ่มงาน จากนั้น ตรวจให้กับพนักงานทุกคน ปีละ 1 ครั้ง โดยทำการตรวจสอบสุขภาพทั่วไป โดยแพทย์อาชีวเวชศาสตร์ ได้แก่ ความดันโลหิต ชีพจร น้ำหนัก ส่วนสูง สภาพทั่วไปของตา หู คอ จมูก ปอด และช่องท้อง ดำเนินการ X-ray ตรวจความสมบูรณ์ของเม็ดเลือด ระดับน้ำตาลในเลือด การทำงานของไต ไขมันในเลือด การทำงานของตับ สภาพการมองเห็น สภาพปอด และสมรรถภาพการได้ยิน รวมทั้งตรวจสอบสารเคมีในปัสสาวะของพนักงาน ที่ปฏิบัติงานในพื้นที่กระบวนการผลิต/ซ่อมบำรุง ปีละ 1 ครั้ง เพื่อเฝ้าระวังสุขภาพของพนักงานเนื่องจาก พนักงานมีการหมุนเวียน/ สลับการทำงานกับโรงงานอื่นๆ โดยดำเนินการตรวจ t,t Muconic Acid (ตรวจหา เบนซีน (Benzene)) ตรวจ 2,5 Hexanedione (ตรวจหาเฮกเซน (Hexane)) ตรวจ Hippuric Acid (ตรวจหา โทลูอิน (Toluene)) ตรวจ Mandelic Acid (ตรวจหาสไตรีน (Styrene)) และตรวจ Methyl Hippuric Acid (ตรวจหาไซลีน (Xylene))

โรงงานแอลแอลดีพีอี ได้จัดให้มีการตรวจสอบสุขภาพพนักงานใหม่ทุกคนก่อนเริ่มปฏิบัติงาน ในโรงงาน และหลังจากนั้นจะทำการตรวจสอบสุขภาพพนักงานปีละ 1 ครั้ง โดยมีรายการตรวจสอบสุขภาพทั่วไป ประจำปี ได้แก่ ความดันโลหิต ชีพจร น้ำหนัก ส่วนสูง สภาพทั่วไปของหู คอ จมูก ปอด และช่องท้อง การ X - ray ความสมบูรณ์ของเม็ดเลือด ระดับน้ำตาลในเลือด การทำงานของไต ไขมันในเลือด การทำงานของตับ สภาพการมองเห็น สภาพปอด การตรวจสมรรถภาพการได้ยิน และตรวจสอบสารเคมีในปัสสาวะของ พนักงานที่ปฏิบัติงานในพื้นที่ปฏิบัติการที่มีการใช้สารเคมีต่างๆ เพื่อเฝ้าระวังสุขภาพของพนักงาน

ในระหว่างเดือนมกราคม ถึงมิถุนายน พ.ศ.2566 โรงงานแอลแอลดีพีอี ไม่มีพนักงานเข้าใหม่ แต่อย่างไรก็ตาม สำหรับการตรวจสอบสุขภาพประจำปีมีแผนดำเนินการในระหว่างเดือนสิงหาคม ถึงตุลาคม พ.ศ.2566 และจะรายงานผลในรายงานฉบับถัดไป ระหว่างเดือนกรกฎาคม ถึงธันวาคม พ.ศ.2566 โดยล่าสุดดำเนินการ ในระหว่างวันที่ 2-8 สิงหาคม พ.ศ.2565 พบว่า ส่วนใหญ่ผลการตรวจสุขภาพปกติ สำหรับการตรวจสอบสุขภาพ ตามลักษณะงาน ในปี พ.ศ.2566 ดำเนินการตรวจในระหว่างวันที่ 8-15 มีนาคม พ.ศ.2566 โดยอยู่ระหว่างการวินิจฉัยโดยแพทย์อาชีวเวชศาสตร์ และจะรายงานผลในรายงานฉบับถัดไประหว่างเดือนกรกฎาคม ถึง ธันวาคม พ.ศ.2566 โดยล่าสุดดำเนินการตรวจสุขภาพตามลักษณะงานในระหว่างวันที่ 8-14 มีนาคม พ.ศ.2565 พบว่า ส่วนใหญ่ผลการตรวจสุขภาพปกติ รายละเอียดดังแสดงในภาคผนวก ข.2-69

4.2.9.8 สถิติภาวะการเจ็บป่วย

มาตรการกำหนดให้รวบรวมสถิติภาวะการเจ็บป่วยของพนักงานที่เกิดขึ้นในโรงงานและการทำงาน ปีละ 1 ครั้ง

โรงงานแอลแอลดีพีอี ของบริษัท พีทีที โกลบอล เคมิคอล จำกัด (มหาชน) ได้ดำเนินการบันทึกสถิติภาวะการเจ็บป่วยของพนักงาน ที่เข้ารับการรักษายาบาล ณ ห้องปฐมพยาบาลภายในโรงงาน โดยในระหว่างเดือนมกราคม ถึงมิถุนายน พ.ศ.2566 พบว่า ส่วนใหญ่จะเข้าไปรับการรักษาด้วยอาการไข้หวัด รายละเอียดแสดงดังภาคผนวก ก.1

4.2.9.9 สถิติอุบัติเหตุและความเสียหายที่เกิดขึ้นกับโรงงานและจากการทำงาน

มาตรการกำหนดให้รวบรวมสถิติอุบัติเหตุและความเสียหายที่เกิดขึ้นกับโรงงานและการทำงาน รวมถึงวิธีการแก้ไข และมาตรการป้องกันการเกิดซ้ำ โดยทำการสรุปข้อมูลทุก 6 เดือน

โรงงานแอลแอลดีพีอี ของบริษัท พีทีที โกลบอล เคมิคอล จำกัด (มหาชน) ได้ดำเนินการบันทึกข้อมูลอุบัติเหตุ ซึ่งประกอบด้วย รายละเอียดของสาเหตุ ลักษณะการเกิด และผลที่เกิดขึ้น พร้อมกับวิธีการป้องกันไม่ให้เกิดเหตุการณ์นั้นซ้ำอีก ซึ่งในช่วงระหว่างเดือนมกราคม ถึงมิถุนายน พ.ศ.2566 พบว่า ไม่มีอุบัติเหตุถึงขั้นหยุดงานเกิดขึ้นแต่อย่างใด รายละเอียดแสดงในภาคผนวก ข.2-53

4.2.9.10 เศรษฐกิจและสังคม

4.2.9.10.1 การสำรวจสภาพเศรษฐกิจ สังคม

มาตรการกำหนดให้ดำเนินการสำรวจสภาพเศรษฐกิจ สภาพการเปลี่ยนแปลง ปัญหา และความต้องการระดับครัวเรือน และระดับชุมชน ตลอดจนความคิดเห็นของประชาชน ผู้นำชุมชน ผู้แทนหน่วยงานราชการที่เกี่ยวข้อง และสถานประกอบการที่ตั้งอยู่ใกล้โดยรอบโครงการรัศมี 5 กิโลเมตร และชุมชนที่เป็นจุดเดียวกับจุดตรวจวัดคุณภาพสิ่งแวดล้อม รวมถึงประเมินดัชนีความพึงพอใจของชุมชนให้ครบถ้วน และแสดงแผนที่การกระจายตัวในการเก็บตัวอย่าง ปีละ 1 ครั้ง

โรงงานแอลแอลดีพีอี ของบริษัท พีทีที โกลบอล เคมิคอล (มหาชน) ได้ดำเนินการสำรวจสภาพเศรษฐกิจสังคม และสำรวจความคิดเห็นของครัวเรือน ประชาชนรอบพื้นที่โรงงานและชุมชนที่เก็บตัวอย่างด้านสิ่งแวดล้อม ผู้นำชุมชน ผู้นำท้องถิ่น และตัวแทนหน่วยงานที่เกี่ยวข้อง ปีละ 1 ครั้ง โดยในปี พ.ศ.2566 ดำเนินการในระหว่างเดือนมิถุนายน ถึงสิงหาคม พ.ศ.2566 และจะรายงานผลในรายงานฉบับถัดไป ระหว่างเดือนกรกฎาคม ถึงธันวาคม พ.ศ.2566

4.2.9.10.2 สรุปผลการดำเนินงานชุมชนสัมพันธ์

มาตรการกำหนดให้สรุปผลการดำเนินงานและประเมินผลตามแผนงานชุมชนสัมพันธ์ แผนงานความรับผิดชอบต่อสังคม และ/หรือแผนงาน โครงการหรือกิจกรรมที่เกี่ยวข้อง ปีละ 1 ครั้ง

โรงงานแอลแอลดีพีอี ของบริษัท พีทีที โกลบอล เคมิคอล จำกัด (มหาชน) ได้ดำเนินการตามแผนชุมชนสัมพันธ์ในระหว่างเดือนมกราคม ถึงมิถุนายน พ.ศ.2566 แสดงดังภาคผนวก ข.2-34 สำหรับการสรุปผลการดำเนินงานและประเมินผลตามแผนงานชุมชนสัมพันธ์ พร้อมทั้งการดำเนินการวิเคราะห์แก้ปัญหา เพื่อเป็นแนวทางในการปรับปรุงแก้ไขการดำเนินงานของกิจกรรมชุมชนสัมพันธ์ให้มีความเหมาะสม ประจำปี พ.ศ.2566 จะรายงานข้อมูลไว้ในรายงานฉบับถัดไป

4.2.9.10.3 การร้องทุกข์จากการดำเนินงานของโรงงาน

มาตรการกำหนดให้ทำการบันทึกข้อร้องเรียนจากโครงการ และจัดทำรายงานสรุปผลข้อมูลข้อร้องเรียนพร้อมผลดำเนินการแก้ไขปัญหา และมาตรการที่กำหนดเพิ่มเติม เพื่อป้องกันการเกิดซ้ำไว้ทุกครั้ง โดยทำการสรุปปีละ 1 ครั้ง

โรงงานแอลแอลดีพีอี ของบริษัท พีทีที โกลบอล เคมิคอล จำกัด (มหาชน) ได้รวบรวมข้อมูล การร้องทุกข์ จากการดำเนินงานของโรงงาน พร้อมทั้งการดำเนินการแก้ปัญหา เพื่อเป็นแนวทางในการ ปรับปรุงแก้ไขการดำเนินงานของโรงงานอย่างเหมาะสม ซึ่งในช่วงระหว่างเดือนมกราคม ถึงมิถุนายน พ.ศ.2566 ไม่พบว่ามีข้อร้องเรียนใดๆ จากการดำเนินการของโรงงานแต่อย่างใด รายละเอียดแสดงใน ภาคผนวก ข.2-35